



AYUNTAMIENTO DE Laredo

Departamento Contratación-Personal
Referencia Par/bases aprobadas JGI
14022019
Expediente 51/2019

ANUNCIO

BASES Y CONVOCATORIA PARA LA CONTRATACIÓN DE PERSONAL NO PERMANENTE DEL AYUNTAMIENTO DE LAREDO. "1 DOCENTE DE COMPETENCIA CLAVE: COMPETENCIA MATEMÁTICA-N2" (FCOV23)

JUSTIFICACIÓN.

La Disposición Transitoria Única en concordancia con el art. 5.2 del Reglamento regulador de la Elección y Cese del personal no permanente del Ayuntamiento de Laredo y Criterios para la Gestión de la Bolsa de Empleo establece que cuando no existe referencia a ningún proceso selectivo para personal permanente, y hubiera necesidad de disponer de personal temporal de acuerdo a las disposiciones recogidas en ese texto, el Ayuntamiento podrá realizar procesos puntuales de selección de personal mediante convocatoria pública de libre concurrencia en los términos recogidos en el Reglamento.

Cuando se trate de personal contratado al amparo de subvenciones de carácter finalista recibidas de otra Administración u Organismo Público, se estará a lo dispuesto en las normas específicas y de obligado cumplimiento que rijan dicha subvención, tratándose de respetar en lo que sea posible las disposiciones contempladas en el Reglamento.

Orden HAC/49/2018, de 5 de octubre de 2018, por la que se aprueba la convocatoria correspondiente a 2018, de las subvenciones en materia de formación de oferta, en modalidad presencial, consistentes en la ejecución de acciones formativas dirigidas prioritariamente a personas trabajadoras desempleadas.

Primera.- Objeto; Número y características de los puestos convocados.

Objeto: Es objeto de las presentes bases, la regulación de la convocatoria con destino a la contratación de personal no permanente, para la cobertura de necesidades temporales de:

"1 DOCENTE DE COMPETENCIA CLAVE: COMPETENCIA MATEMÁTICA-N2" (FCOV23)

1. PROYECTO DE ACTUACIÓN Y Nº DE PUESTOS A CUBRIR:

- ☐ Asociada a la acción formativa "Competencia clave: Competencia MatemáticaN-2" (FCOV23) se cubrirá UNA PLAZA.

Inicio previsto: Finales de abril del 2019 y finalización finales de mayo del 2019.

2. GRUPO DE COTIZACIÓN: 2

Tel. 942-60-51-00 – Fax: 942-60-76-03

Avda. España Nº 6, Planta primera • 39770 LAREDO (Cantabria)

www.laredo.es

e-mail: contratacion-personal@laredo.es



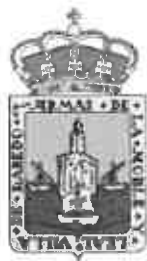

AYUNTAMIENTO DE Laredo

Departamento | Contratación-Personal
Referencia | Par/bases aprobadas JGI
Expediente | 14022019
51/2019

3. JORNADA LABORAL: Jornada Parcial (15:00 h a 20:15 h)
4. REQUISITOS ESPECÍFICOS MÍNIMOS DE ACCESO AL PUESTO:

4.1 Para acreditar la competencia docente, el formador deberá acreditar una experiencia profesional como docente de al menos 600 horas, en los últimos 10 años, o estar en posesión del certificado de profesionalidad de formador ocupacional o del certificado de profesionalidad de docencia de la formación profesional para el empleo.

Estarán exentos de acreditar la competencia docente, quienes posean algunos de los requisitos contemplados en el artículo 13.1, apartados a) y b) del RD 34/2008 de 18 de enero, por el que se regulan los certificados de profesionalidad.

4.2 Será necesario acreditar una titulación académica:

El formador deberá contar al menos con alguna de las titulaciones siguientes:

- Título oficial de Grado, Licenciatura o Diplomatura en el ámbito matemático.

SALARIO: a) 1.432,68 €/MES (incluido parte proporcional de la paga extra)

DURACIÓN DEL CONTRATO: Finales de abril del 2019 y finalización finales de junio del 2019.

5. PERIODO DE PRUEBA: 7 días.
6. FUNCIONES: Se encargará realizar las siguientes acciones previstas en el proyecto de actuación mencionado:

- Desarrollar y elaborar los contenidos docentes según lo establecido en el programa formativo de referencia de esta acción formativa
- Impartir los contenidos recogidos en el en el programa formativo.
- Evaluar la aptitud de alumnado de forma periódica con pruebas objetivas.
- Asumir las tareas administrativas derivadas de la gestión diaria de las acciones formativas: control de firmas de asistencia, reporte de actividad periódica sobre el desarrollo del curso.
- Asistencia a reuniones de coordinación docente y de evaluación de la acción formativa.

Contrato laboral temporal: de obra o servicio determinado

Segunda.- Contratación del personal laboral temporal.

La contratación de personal laboral temporal procede para atender necesidades que se precise cubrir mediante otras formas contractuales (Artículo 4.2.c. del Reglamento regulador de la Elección y Cese del personal no permanente del Ayuntamiento de Laredo y Criterios para la Gestión de la Bolsa de Empleo.)

Tercera.- Condiciones que deben cumplir los aspirantes.

Tel. 942-60-51-00 – Fax: 942-60-76-03
Avda. España Nº 6, Planta primera • 39770 LAREDO (Cantabria)
www.laredo.es e-mail: contratacion-personal@laredo.es





AYUNTAMIENTO DE Laredo

Departamento
Referencia
Expediente

Contratación-Personal
Par/bases aprobadas JGI
14022019
51/2019

Para tomar parte en las pruebas de selección que se convoca, será necesario reunir las siguientes condiciones:

a) Ser español o nacional de un estado miembro de la Unión Europea o de un estado al que, en virtud de Tratado Internacional celebrado por la Unión Europea y ratificado por España, sea de aplicación la libre circulación de trabajadores, en los términos que esto se halla definido en el Tratado Constitutivo de la Comunidad Europea, o ser cónyuge o descendiente de aquellos, en los términos previstos en el artículo 57 de la Ley 7/2007. Los extranjeros a los que se refiere este apartado, así como los extranjeros con residencia legal en España podrán acceder, como personal laboral.

b) Poseer la capacidad funcional para el desempeño de las tareas.

c) Tener cumplidos dieciséis años y no exceder, en su caso, de la edad máxima de jubilación forzosa.

d) No haber sido separado mediante expediente disciplinario del servicio de cualquiera de las Administraciones Públicas o de los órganos constitucionales o estatutarios de las Comunidades Autónomas, ni hallarse en inhabilitación absoluta o especial para empleos o cargos públicos por resolución judicial, para el acceso al cuerpo o escala de funcionario, o para ejercer funciones similares a las que desempeñan en el caso del personal laboral, en el que hubiese sido separado e inhabilitado. En el caso de ser nacional de otro Estado, no hallarse inhabilitado o en situación equivalente ni haber sido sometido a sanción disciplinaria o equivalente que impida, en su Estado, en los mismos términos el acceso al empleo público.

e) Poseer los requisitos específicos mínimos de acceso al puesto de la base Primera.

Las equivalencias de títulos alegados que no tengan el carácter general, deberán justificarse por el interesado. Igualmente, en el caso de titulaciones obtenidas en el extranjero se deberá acreditar estar en posesión de la correspondiente convalidación o de la credencial que acredite, en su caso, la homologación.

Los aspirantes deberán disponer de las condiciones establecidas en el presente artículo antes de la finalización del plazo de presentación de instancias. Asimismo, en el momento de contestación a la oferta de llamamiento, el aspirante deberá disponer las citadas condiciones y acreditarlas.

Los docentes serán previamente validados por el SCE Servicio Cántabro de Empleo según se recoge en el Manual de Normas de procedimiento para acciones de Formación Profesional para el empleo (Programación 2017) *Antes de la comunicación de inicio de la acción formativa, es necesario que previamente se hayan validados los alumnos, profesores, seguro, la comunicación de los espacios formativos, presentado el calendario de ejecución, y cuando la acción formativa se corresponda con un*





AYUNTAMIENTO DE Laredo

Departamento	Contratacion-Personal
Referencia	Par/bases aprobadas JGi
	14022019
Expediente	51/2019

certificado de profesionalidad, haber presentado y validado los documentos SG-15, SG-16 y SG-17.

La contratación del docente quedará condici^ona a que haya el número suficiente de alumnos para realizar la citada acción formativa.

Además, las personas seleccionadas para ser contratadas para la realización de obras y servicios que pretendan ejercer las profesiones, oficios y actividades que impliquen contacto habitual con alumnos menores de edad y, en todo caso, las siguientes: personal docente y no-docente que preste servicios en los centros educativos, estudiantes universitarios que estén realizando prácticas, personal que preste servicios complementarios de transporte y comedor escolar, personal que preste servicios que impliquen el cuidado de menores en los centros educativos fuera del horario lectivo y personal que realice actividades extraescolares, deberán acreditar el cumplimiento del requisito previsto en el artículo 13.5 LO 1/1996, de 15 de enero, de Protección Jurídica del Menor. Para ello las personas seleccionadas deberán aportar una certificación negativa del Registro Central de Delincuentes Sexuales, o bien autorizar expresamente al Ayuntamiento para obtenerla.

Aquel aspirante seleccionado quedará sometido al régimen de incompatibilidad establecido por Ley 53/84, de 26 de diciembre y Real Decreto 598/1985, de 30 de abril, que desarrolla la Ley de Incompatibilidades.

Debido a la naturaleza temporal de las contrataciones laborales y de conformidad con el artículo 15.5 del Texto Refundido de la Ley del Estatuto de los Trabajadores, éstas no se podrán formalizar con los trabajadores que en un periodo de treinta meses hubieran estado contratados durante un plazo superior a veinticuatro meses, con o sin solución de continuidad, para el mismo puesto de trabajo con el Ayuntamiento de Laredo, mediante dos o mas contratos temporales, con las mismas o diferentes modalidades contractuales de duración determinada.

Cuarta.- Forma y plazo de presentación de instancias.

En las instancias solicitando tomar parte en el correspondiente proceso selectivo, los aspirantes deberán manifestar que reúnen todas y cada una de las condiciones exigidas en las bases de la convocatoria, comprometiéndose en el caso de ser propuesto, a la acreditación previa para el nombramiento o para formalizar el correspondiente contrato laboral.

Las solicitudes se presentarán en el "Registro General de la Corporación", o por cualquiera de los medios señalados en la Ley 39/2015, de 16 de octubre, del Procedimiento Administrativo Común de las Administraciones Públicas. La no presentación de la solicitud en tiempo y forma supondrá la exclusión del aspirante.

El impreso de instancia se ajustará al modelo oficial que se facilitará en las oficinas de Secretaría del Ayuntamiento y que figura en el Anexo I de estas bases.





AYUNTAMIENTO DE Laredo

Departamento	Contratación-Personal
Referencia	Par/bases aprobadas JGI
	14022019
Expediente	51/2019

A la instancia se acompañará fotocopia del Documento Nacional de Identidad o pasaporte, en vigor. Los aspirantes que no posean la nacionalidad española o comunitaria presentarán fotocopia del permiso de residencia y trabajo.

La convocatoria con sus bases se publicarán íntegramente en el Tablón de Edictos del Ayuntamiento y en la página web del Ayuntamiento www.laredo.es.

El plazo para la presentación de instancias será de diez días naturales desde la publicación de la convocatoria en el Tablón de Edictos del Ayuntamiento.

Si la solicitud no cumpliera los requisitos exigidos se requerirá al interesado, del modo expresado en la base siguiente, para que subsane la falta en el plazo de cinco días, con apercibimiento de que, si no lo hiciere, se le tendrá por desistido de su petición.

Quinta.- Admisión de aspirantes.

Expirado el plazo de presentación de instancias, la Alcaldía, en el plazo máximo de quince días, aprobará la lista provisional de aspirantes admitidos y excluidos que se expondrá en el tablón de anuncios de este Ayuntamiento y página web municipal www.laredo.es, con indicación, en su caso, del plazo de subsanación que se concede a los aspirantes excluidos.

Los errores materiales o de hecho que pudieran advertirse en la lista podrán rectificarse en cualquier momento, de oficio o a instancia de los interesados, de conformidad con lo dispuesto en el artículo 109 de la Ley 39/2015, de 16 de octubre, del Procedimiento Administrativo Común de las Administraciones Públicas.

Sexta.- Tribunal Calificador.

El órgano de Selección será designado por el órgano municipal competente y estará constituida por un número impar de miembros no inferior a tres ni superior a siete. La designación de los miembros del Tribunal, incluirá la de los respectivos suplentes.

Todos los miembros deberán ser funcionarios de carrera o personal laboral fijo que posean una titulación igual o superior a la requerida para las plazas/puestos de trabajo y pertenecer al mismo grupo o en su caso grupos superiores a los que pertenezca la plaza/puesto de trabajo objeto de la convocatoria. En el supuesto que sea posible, los miembros serán de la misma especialidad exigida en la convocatoria.

Para la válida constitución del Tribunal, a efectos de la celebración de sesiones, deliberaciones y toma de acuerdos se requerirá la presencia del presidente y del secretario o de quienes les sustituyan, y de la mitad, al menos, de sus miembros titulares o suplentes. Las decisiones se adoptarán por mayoría de votos de los miembros presentes, resolviendo en caso de empate el voto de calidad del presidente del Tribunal.



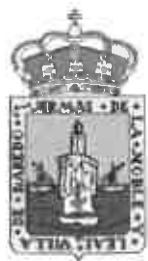

AYUNTAMIENTO DE Laredo

Departamento	Contratacion-Personal
Referencia	Par/bases aprobadas JGI
	14022019
Expediente	51/2019

Se levantará acta de las reuniones del Tribunal calificador, que deberán ser publicadas en la página web del Ayuntamiento y en los tablonos de anuncios del Ayuntamiento.

Los miembros del Tribunal deberán abstenerse de intervenir, notificándolo a la autoridad convocante y los aspirantes podrán recusarlos cuando coincidan las circunstancias previstas en el artículo 23 de la Ley 40/2015, de 1 de octubre, de Régimen Jurídico del Sector Público.

Podrá disponerse la incorporación de asesores especialistas para todas o algunas de las pruebas. Dichos asesores colaborarán con el órgano de selección exclusivamente en el ejercicio de sus especialidades técnicas, teniendo voz pero no voto.

Las funciones de la Presidencia del Órgano de Selección en ausencia del Presidente serán ejercidas por los Vocales designados siguiendo la mayor jerarquía, antigüedad y edad, por este orden, de entre sus componentes.

El Órgano de Selección resolverá todas las cuestiones derivadas de la aplicación de las bases durante el desarrollo del proceso selectivo.

Séptima.– Sistema Selectivo.

La selección se efectuará mediante prueba.

La prueba constará de un ejercicio práctico que será obligatorio para todos los aspirantes.

El ejercicio consistirá en responder a 20 preguntas tipo test sobre los contenidos establecidos en el programa formativo "COMPETENCIA CLAVE: COMPETENCIA MATEMÁTICA-N2" (Se adjunta anexo del programa formativo)

La duración de la prueba será de 50 minutos.

La prueba selectiva será calificada de 0 a 10 puntos, siendo necesario obtener un 5 para superar la prueba.

Octava.– Puntuación y propuesta de bolsas de empleo.

Concluidas las pruebas, el Tribunal publicará el resultado final en el tablón de anuncios del Ayuntamiento y la página web municipal el resultado de la misma y el orden de los aspirantes de acuerdo a su puntuación.

Una vez propuesto por el Órgano de Selección, y previamente validados por el SCE Servicio Cantabro de Empleo, se procederá, tras acreditar el cumplimiento de los requisitos exigidos en la convocatoria, a la firma del contrato laboral pertinente en el plazo máximo de 24 horas.





AYUNTAMIENTO DE Laredo

Departamento	Contratacion-Personal
Referencia	Par/bases aprobadas JGI
	14022019
Expediente	51/2019

Novena.- Duración, Gestión y revocación de los nombramientos o contrataciones .

Esta convocatoria creará su propia Bolsa de Empleo.

Por lo que se refiere a la gestión y administración de las mismas se estará a lo dispuesto en el art. 7 del Reglamento regulador de la Elección y Cese del personal no permanente del Ayuntamiento de Laredo y Criterios para la Gestión de la Bolsa de Empleo. Así mismo en cuanto a la revocación del nombramiento interino o de la duración del contrato laboral se estará a lo dispuesto en el art 8 de este mismo texto.

Décima.- Normas supletorias.

En lo no previsto en la presente convocatoria se estará a lo dispuesto en el Reglamento regulador de la Selección y Cese del personal no permanente del Ayuntamiento de Laredo y Criterios para la Gestión de la Bolsa de Empleo (BOC de 22 de abril de 2.008) Real Decreto Legislativo 5/2015, de 30 de octubre, por el que se aprueba el texto refundido de la Ley del Estatuto Básico del Empleado Público, Ley Reguladora de las Bases de Régimen Local 7/85, de 2 de abril, RDL 781/1986, de 18 de abril, Real Decreto 896/1991, de 7 de junio; Real Decreto 354/95 por el que se aprueba el Reglamento General de Ingreso del personal al servicio de la Administración del Estado y demás disposiciones vigentes.

Undécima.- Recursos.

Contra las presentes bases, los interesados podrán interponer, previo recurso potestativo de reposición ante la Junta de Gobierno Local a presentar en el plazo máximo de un mes a contar desde la publicación de estas bases en el Tablón de Edictos del Ayuntamiento, recurso Contencioso-Administrativo, ante el Tribunal Superior de Justicia de Cantabria, conforme a lo preceptuado en la Ley de Jurisdicción Contencioso-Administrativa en el plazo de dos meses.

En Laredo a 20 de febrero de 2019.

El Alcalde-Presidente

Juan Ramón López Visitación

WEB





Modelo de instancia

D./Dña. _____, con DNI número... _____, con domicilio para notificaciones en... _____, teléfono... _____

Que teniendo conocimiento de la convocatoria para:

, según convocatoria publicada en el Tablón de Edictos, de fecha...

1. Que desea participar en el proceso selectivo de
2. Que reúne todas y cada una de las condiciones exigidas en las bases de la convocatoria.
3. Asimismo, acompaña los siguientes documentos:
 - a) Fotocopia del Documento Nacional de Identidad.
 - b) Documentos justificativos de la fase del concurso, en su caso.

Laredo a..... de..... de 2019.

(firma)

AL ALCALDE-PRESIDENTE DEL EXCMO. AYUNTAMIENTO DE LAREDO

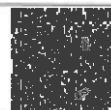



AYUNTAMIENTO DE
Laredo

Departamento	Contratacion-Personal
Referencia	Par/bases aprobadas JGI
Expediente	14022019
	51/2019

ANEXO II
Programa Formativo



PROGRAMA FORMATIVO

Competencia Clave: Competencia matemática – N2

Diciembre 2015

DATOS GENERALES DE LA ESPECIALIDAD

1. **Familia Profesional:** Formación Complementaria

Área Profesional: Competencias Clave

2. **Denominación del curso:** Competencia matemática – N2

3. **Código:** FCOV23

4. **Nivel de cualificación:** 2

5. **Objetivo general**

Identificar los elementos matemáticos presentes en la realidad y aplicar el razonamiento matemático en la solución de problemas relacionados con la vida cotidiana, utilizando los números y sus operaciones básicas, las medidas, la geometría, el álgebra y el análisis de datos.

6. **Aspectos de la competencia matemática que se deben alcanzar**

Estos aspectos se corresponden con los establecidos para el acceso a los certificados de profesionalidad de nivel 2 de cualificación profesional según el artículo 20.2 y el anexo IV del Real Decreto 34/2008, de 18 de enero, por el que se regulan los certificados de profesionalidad y los reales decretos por los que se establecen certificados de profesionalidad dictados en su aplicación:

- Conocer y manejar los elementos matemáticos básicos, números enteros, fraccionarios, decimales y porcentajes sencillos; unidades de medida, símbolos, elementos geométricos, etc.
- Resolver problemas, utilizando adecuadamente los distintos números, las cuatro operaciones elementales, los procedimientos básicos de la proporcionalidad numérica (regla de tres, cálculo de porcentajes) y el lenguaje algebraico para resolver ecuaciones de primer grado.
- Resolver problemas cotidianos sobre unidades monetarias y unidades de medida usuales y calcular longitudes, áreas, volúmenes y ángulos.
- Elaborar e interpretar informaciones estadísticas más usuales e información gráfica sobre la vida cotidiana y fenómenos sencillos de probabilidad.

7. **Elementos para la programación**

Resultados de aprendizaje

- ☞ Utilizar adecuadamente elementos matemáticos (números, símbolos, tablas, gráficos, figuras,...) presentes en diferentes contextos de la vida cotidiana para actuar de manera eficiente en situaciones reales cuya resolución requiere aplicar estrategias y herramientas matemáticas e interpretar y producir informaciones y mensajes coherentes sobre hechos y situaciones del medio social.
- ☞ Utilizar con seguridad números naturales, enteros, fraccionarios y decimales sencillos, operando con ellos (también mediante el uso de la calculadora) de forma fluida y precisa en distintas situaciones del entorno, sometiendo los resultados a revisión sistemática.
- ☞ Resolver diversas situaciones problemáticas de uso frecuente en la vida cotidiana, traduciendo

situaciones reales a esquemas o estructuras matemáticas, utilizando adecuadamente en su solución procedimientos y recursos matemáticos sencillos, realizando los cálculos y operaciones pertinentes con números naturales (cálculo mental, expresando matemáticamente la solución obtenida y comprobando el ajuste de la misma a la situación planteada.

- Identificar relaciones de proporcionalidad a través del análisis de información numérica, geométrica, gráfica y/o algebraica, utilizando procedimientos básicos de proporcionalidad numérica (como la regla de tres o el cálculo de porcentajes) para obtener cantidades proporcionales a otras.
- Utilizar el lenguaje algebraico para simbolizar, generalizar y para plantear y resolver ecuaciones de primer grado, aplicándolo a la solución de problemas diversos de manera algebraica.
- Resolver problemas de la vida cotidiana mediante la formulación de expresiones algebraicas sencillas y la obtención de valores, contrastando la coherencia de los resultados logrados.
- Manejar adecuadamente unidades monetarias en actividades asociadas a la compra, venta o intercambio de productos, aplicando el sistema monetario vigente para efectuar con precisión equivalencias y conversiones de unidades monetarias.
- Identificar formas geométricas del entorno natural y cultural, utilizando el conocimiento de sus elementos, relaciones y propiedades para describir la realidad (en su caso, con la asistencia de herramientas tecnológicas), aplicando los conocimientos geométricos para comprender y analizar el mundo físico que nos rodea y resolver problemas a él referidos.
- Resolver situaciones problemáticas en diferentes contextos de la vida cotidiana escogiendo, entre las unidades e instrumentos de medida usuales, los que mejor se ajusten al tamaño y naturaleza de las figuras y espacios objeto de medición, realizando las estimaciones y mediciones pertinentes, con una precisión acorde a sus formas y tamaños.
- Organizar en tablas datos obtenidos en casos sencillos y relacionados con el entorno y representarlos de forma gráfica, interpretando de manera cualitativa la información presentada en las mismas.
- Realizar predicciones sobre el valor de la probabilidad de un suceso, partiendo de una información previamente obtenida de forma empírica o del estudio de casos sencillos en los que intervenga el azar.
- Utilizar calculadoras, recursos tecnológicos y asistentes informáticos para facilitar los cálculos numéricos, algebraicos o estadísticos, las representaciones funcionales y la comprensión de las propiedades geométricas.
- Apreciar el papel de las matemáticas en la vida cotidiana, reconociendo el valor de modos y actitudes propias de la actividad matemática, tales como la exploración de las distintas alternativas, la precisión en el lenguaje o la flexibilidad y perseverancia en la búsqueda de soluciones.

Criterios de evaluación

- Realizar cálculos en los que intervengan distintos tipos de números naturales y enteros, así como fraccionarios y decimales sencillos, realizando las cuatro operaciones básicas, y aplicando con seguridad a una amplia variedad de contextos de la vida cotidiana el modo de cálculo más adecuado (cálculo mental, cálculo aproximado, calculadora) y comprobando la coherencia y precisión de los resultados obtenidos.
- Resolver situaciones y problemas habituales de la vida diaria, reconociendo los datos y relaciones relevantes, formulándolos mediante formas sencillas de expresión matemática, usando de manera precisa en su solución los procedimientos y algoritmos adecuados, llevando a cabo las operaciones necesarias de cálculo, expresando y comunicando el resultado obtenido en lenguaje matemático y verificando la exactitud de la solución alcanzada.

- Usar el conocimiento matemático sobre el número, las operaciones básicas de cálculo, la medida, las formas geométricas y su situación en el espacio o la representación numérica y gráfica de datos para identificar, comprender y solucionar de forma eficaz hechos o situaciones de la vida real que precisan elegir y utilizar diferentes estrategias y recursos matemáticos y para explicar y elaborar informaciones y mensajes sobre fenómenos conocidos y comunes.
- Solucionar situaciones cotidianas relacionadas con el cálculo de porcentajes, aplicando las reglas básicas de la proporcionalidad numérica, identificando la equivalencia entre porcentajes y fracciones y verificando el ajuste de la solución a la situación planteada.
- Emplear métodos algebraicos para representar, proponer y solventar ecuaciones de primer grado, como una herramienta para resolver problemas cotidianos.
- Resolver situaciones y problemas relacionados con la vida diaria enunciándolos en lenguaje algebraico y utilizando expresiones algebraicas sencillas para simbolizar propiedades, pautas y relaciones, operando con ellas adecuadamente para obtener su valor numérico y verificando la corrección del resultado obtenido.
- Manipular con precisión unidades monetarias para realizar cambios, pagos y devoluciones, realizando correctamente las equivalencias entre diversas unidades monetarias y haciendo con fluidez conversiones sencillas de unidades monetarias.
- Aplicar el conocimiento de las formas y relaciones geométricas y de los sistemas de representación espacial (croquis, callejeros, planos sencillos, maquetas,...) para elaborar y comunicar informaciones relativas al espacio físico y para interpretar, razonar y resolver situaciones cotidianas de orientación y representación espacial y sobre movimientos (seguir un recorrido dado, indicar una dirección, etc.), utilizando, en su caso, herramientas tecnológicas que faciliten la visualización espacial.
- Utilizar unidades de medida del sistema métrico decimal (longitud, superficie y volumen) para estimar y efectuar medidas, tanto directas como indirectas, en actividades relacionadas con la vida cotidiana, seleccionando el tipo apropiado de unidad para medir la longitud, la superficie y el volumen y valorando su corrección.
- Resolver problemas sencillos que conlleven la obtención de medidas de segmentos y el cálculo de perímetros y ángulos de figuras planas o espaciales, con una precisión congruente con la situación planteada y expresando el resultado en la unidad de medida más adecuada.
- Estimar la medida de figuras y cuerpos geométricos con una exactitud coherente con la regularidad de sus formas y con su tamaño, calculando correctamente:
 - Áreas de superficies regulares (cuadrado, rectángulo, triángulo, rombo, trapecio y círculo) e irregulares limitadas por segmentos y arcos de circunferencia.
 - Áreas y volúmenes de cuerpos geométricos, desarrollando estrategias personales.
- Recoger datos sobre hechos y objetos de la vida cotidiana proporcionados desde distintos medios (prensa, libros, informáticos), utilizando técnicas sencillas de recuento, ordenando estos datos mediante un criterio de clasificación y expresando el resultado en forma de tabla o gráfica (diagrama de barras, pictogramas, polígono de frecuencias, diagrama de sectores).
- Resolver problemas a partir de la realización de interpretaciones sencillas de datos presentados en forma de cuadros de doble entrada y gráficas y de la interpretación adecuada de información estadística calculada a partir de estos datos o proveniente de los medios de comunicación.
- Calcular adecuadamente las medidas de centralización (media, mediana y moda) de una distribución de datos obtenidos en observaciones, encuestas y experimentos, interpretando con precisión su significado, representándolos en tablas y gráficas estadísticas y obteniendo conclusiones razonables a partir de los mismos.

- Realizar predicciones razonables respecto al valor de probabilidad de un suceso aleatorio (posible, imposible, seguro, más o menos probable) obtenido en experimentos o situaciones sencillas en las que intervenga el azar, realizando correctamente el recuento de casos posibles en dicho suceso, calculando las frecuencias en los mismos y comprobando el resultado estimado.
- Utilizar espontáneamente los elementos y razonamientos matemáticos para interpretar y producir información, para resolver problemas y para tomar decisiones sobre situaciones y hechos de la vida diaria.

Contenidos

1. Utilización de los números para la resolución de problemas:

- Sistema posicional de numeración decimal.
 - Unidades, decenas y centenas.
- Números naturales.
 - Representación y comparación de números naturales.
 - Operaciones básicas con números naturales.
- Divisibilidad de números naturales.
 - Múltiplos y divisores de un número. Uso de los criterios de divisibilidad.
 - Números primos. Números compuestos. Descomposición de números en factores primos.
 - Cálculo de múltiplos y divisores comunes a varios números.
 - Máximo común divisor (m.c.d.) y mínimo común múltiplo (m.c.m.): procedimientos de cálculo.
 - Aplicaciones de la divisibilidad y uso del m.c.d. y del m.c.m. en la resolución de problemas asociados a situaciones cotidianas.
- Números enteros.
 - Representación y comparación de números enteros.
 - Aplicación de la regla de los signos en la multiplicación.
 - Operaciones básicas con números enteros.
 - Necesidad de los números negativos para expresar estados y cambios. Reconocimiento y conceptualización en contextos reales.
 - Utilización de la jerarquía y propiedades de las operaciones y de las reglas de uso de los paréntesis en cálculos sencillos.
 - Utilización de la calculadora para operar con números enteros.
- Fracciones y decimales en entornos cotidianos.
 - Decimales en entornos cotidianos. Operaciones con números decimales.
 - Significados y usos de las fracciones en la vida real.
 - Fracciones equivalentes. Simplificación y amplificación de fracciones; identificación y obtención de fracciones equivalentes.
 - Reducción de fracciones a común denominador. Comparación de fracciones.
 - Operaciones con fracciones: suma, resta, producto y cociente.
 - Relaciones entre fracciones y decimales.
- Porcentajes.
 - Cálculo mental y escrito con porcentajes habituales.
 - Aumentos y disminuciones porcentuales.
 - Identificación y utilización en situaciones de la vida cotidiana de magnitudes directamente proporcionales.

- Aplicación a la resolución de problemas en las que intervenga la proporcionalidad directa. Repartos directamente proporcionales.
 - Cálculo mental y escrito con porcentajes habituales.
 - Utilización de la calculadora.
 - Instrucciones de manejo de la calculadora estándar.
 - Empleo de la calculadora como un instrumento para resolver operaciones.
- 2. Utilización de las medidas para la resolución de problemas.**
- Unidades monetarias.
 - Identificación y comparación del euro y el dólar.
 - Conversión de moneda.
 - El sistema métrico decimal.
 - Medidas de longitud. El metro, múltiplos y submúltiplos.
 - Medidas de superficie. El metro cuadrado.
 - Medidas de volumen. El metro cúbico.
- 3. Aplicación de la geometría en la resolución de problemas.**
- Elementos básicos de la geometría del plano.
 - Líneas, segmentos, ángulos.
 - Medida y operaciones con ángulos.
 - Coordenadas cartesianas.
 - Representación en ejes de coordenadas: abscisas y ordenadas.
 - Polígonos.
 - Propiedades y relaciones.
 - Significado y cálculo de perímetros y áreas.
 - La circunferencia y el círculo.
 - Significado del número pi. Relación entre el diámetro y la longitud de la circunferencia.
 - Cálculo de la longitud de la circunferencia.
 - Cálculo del área del círculo.
 - Cuerpos geométricos: prismas y pirámides.
 - Cálculo del área y volumen del prisma.
 - Cálculo del área y volumen de la pirámide.
 - Comparación del volumen del prisma con la pirámide de igual base y altura.
 - Resolución de problemas geométricos que impliquen la estimación y el cálculo de longitudes, superficies y volúmenes.
 - Empleo de herramientas informáticas para construir y simular relaciones entre elementos geométricos.
- 4. Aplicación del álgebra en la resolución de problemas**
- Lenguaje algebraico para representar y comunicar situaciones de la vida cotidiana: situaciones de cambio.
 - Traducción de expresiones del lenguaje cotidiano al algebraico.
 - Empleo de letras para simbolizar cantidades o números desconocidos.

- Utilización de los símbolos para representar relaciones numéricas.
 - Representación gráfica.
 - Operaciones con expresiones algebraicas sencillas.
 - Ecuaciones de primer grado con una incógnita.
 - Significado de las ecuaciones.
 - Resolución de problemas con ecuaciones de primer grado. Despejar la incógnita.
- 5. Aplicación del análisis de datos, la estadística y la probabilidad en la resolución de problemas**
- Recogida de datos provenientes de diferentes fuentes de información en tablas de valores.
 - Técnicas elementales de recogida de datos (encuesta, observación, medición).
 - Tablas de doble entrada y tablas de frecuencia.
 - Frecuencias absolutas y relativas de los datos.
 - Representación gráfica de los datos. Formas de representar la información: tipos de gráficos estadísticos (diagrama de barras, pictogramas, polígono de frecuencias, diagrama de sectores).
 - Obtención y utilización de información para la realización de gráficos y tablas de datos relativos a objetos, fenómenos y situaciones del entorno.
 - Medidas de centralización: media aritmética, moda, mediana y rango.
 - Valoración de la importancia de analizar críticamente las informaciones que se presentan a través de gráficos estadísticos.
 - Carácter aleatorio de algunas experiencias
 - Presencia del azar en la vida cotidiana. Estimación del grado de probabilidad de un suceso.
 - Formulación y comprobación a nivel intuitivo de conjeturas sobre el comportamiento de fenómenos aleatorios sencillos.

8. Orientaciones metodológicas

Para la impartición del curso se elaborará una programación didáctica que incluya las unidades de aprendizaje y su duración. Estas unidades se establecerán teniendo en cuenta los resultados de aprendizaje, los criterios de evaluación y los contenidos del programa formativo.

Hay que tener en cuenta que la agrupación de contenidos en bloques es solo una manera de organizarlos y que los bloques de contenidos de este programa no tienen por finalidad establecer el orden de impartición de la formación, por lo que es necesario establecer unidades de aprendizaje. En cada una de ellas han de integrarse, de forma coherente para la impartición didáctica, aspectos relativos a los distintos bloques, ya que no se pueden abordar de forma desconexiónada las habilidades de razonamiento, interpretación y cálculo matemático implicadas en los ámbitos de los números, las medidas, la geometría o el análisis de datos.

En todos los bloques se deben utilizar técnicas numéricas y geométricas y en cualquiera de ellos puede ser útil confeccionar una tabla, generar una gráfica o suscitar una situación de incertidumbre. La enseñanza atenderá a esta configuración cíclica de los contenidos, de manera que estén siempre relacionados y se puedan construir unos sobre otros. La resolución de problemas actúa como eje central, que recorre transversalmente todos los bloques y por ello hay que dedicarle una especial atención.

En cada unidad de aprendizaje se incluirán los resultados que hay que lograr, los criterios de evaluación, los contenidos, la metodología, las actividades de aprendizaje y de evaluación que se van a desarrollar y los recursos didácticos.

La metodología didáctica será activa y participativa, integrando los diferentes tipos de aprendizaje y favoreciendo el trabajo en equipo y la autonomía del alumnado. Las actividades planificadas en la programación han de tener como núcleo central la resolución de problemas, de forma que el manejo de los números y la realización de operaciones, cálculos y mediciones se integre en la solución de situaciones cotidianas y de manera que la utilización de la geometría, los datos, las estadísticas, el azar y la probabilidad se logre en contextos de aplicaciones del mundo real. Las actividades de solución de problemas, además, sirven para poner de manifiesto la utilidad de las matemáticas como instrumento imprescindible con el que acceder a las distintas informaciones (numérica, gráfica, estadística, geométrica, relativa al azar, etc.) presentes en el entorno social, profesional y cotidiano.

En los recursos didácticos se utilizarán medios audiovisuales y tecnologías de la información y la comunicación.

9. Evaluación de los resultados de aprendizaje

Se llevará a cabo una evaluación continua durante el proceso de aprendizaje y además se realizará una prueba de evaluación al final del curso, referida a la comprobación del conjunto de todos los resultados de aprendizaje establecidos en el programa formativo.

Esta evaluación ha de realizarse a través de métodos e instrumentos fiables y válidos, que permitan comprobar los resultados de aprendizaje según los criterios de evaluación establecidos en el programa formativo.

Para ello, se pueden utilizar diferentes tipos de instrumentos de evaluación que sean complementarios y que tengan en cuenta la interrelación de los procesos de comprensión y solución de problemas.

La prueba de evaluación final puede combinar preguntas abiertas (de elaboración) o cerradas (admiten una sola respuesta), a partir de textos que planteen problemas sencillos pudiendo acompañarse con imágenes, tablas, figuras o gráficos. También pueden usarse medios audiovisuales y digitales.

Cada instrumento de evaluación ha de acompañarse de un sistema predeterminado de corrección y puntuación objetivo y fiable en el que se detalle la forma de asignar las puntuaciones, así como el nivel mínimo exigido.

Cuando la formación se imparta en la modalidad de teleformación se realizará una prueba de evaluación final de carácter presencial, cuya duración estimada no podrá ser inferior 60 minutos. Esta prueba de evaluación final garantizará la evaluación de todos los resultados de aprendizaje incluidos en el programa formativo y tendrá en cuenta los criterios de evaluación y los contenidos.

Para garantizar que los centros en los que se lleven a cabo estas pruebas finales de evaluación de carácter presencial reúnen las condiciones de disponibilidad e idoneidad de los espacios, instalaciones y equipamientos necesarios para su realización, considerando la tipología de las mismas, su duración y el número de personas a las que se apliquen, será necesario que dichos centros se hallen ya inscritos para la especialidad formativa en la modalidad presencial en el Registro Estatal de Entidades de Formación.

En consecuencia, para la realización de las pruebas finales de evaluación es preciso disponer de centros ya inscritos para la impartición presencial en la misma especialidad formativa, ya sea en propiedad o mediante acuerdos o convenios previamente formalizados con otros centros para este fin, que asimismo contarán con los recursos humanos necesarios, personal técnico o docente, que reúnan el perfil adecuado para la aplicación y corrección de las pruebas, considerando lo establecido sobre titulaciones requeridas a los formadores.

Para la aplicación de las pruebas finales, los centros deberán dirigir una comunicación a la administración competente indicando la fecha y lugar de realización de la misma con una antelación mínima de 7 días naturales respecto a la fecha prevista de aplicación.

10. Superación de la acción formativa

Las personas que superen esta acción formativa con evaluación positiva, estarán exentos de la realización de las pruebas de competencia clave sobre competencia matemática que se exige como uno de los requisitos para acceder a las acciones formativas vinculadas a certificados de profesionalidad de nivel 2, según se establece en el artículo 20.2 del RD 34/2008 de 18 de enero, por el que se regulan los certificados de profesionalidad.

11. Prescripciones de los formadores

Los formadores deberán reunir los requisitos de titulación y de competencia docente.

11.1. Titulación requerida:

El formador deberá contar al menos con alguna de las titulaciones siguientes:

Título oficial de Grado, Licenciatura o Diplomatura en el ámbito matemático.

11.2. Competencia docente requerida.

Para acreditar la competencia docente, el formador deberá acreditar una experiencia profesional como docente de al menos 600 horas, en los últimos 10 años, o estar en posesión del certificado de profesionalidad de formador ocupacional o del certificado de profesionalidad de docencia de la formación profesional para el empleo.

Estarán exentos de acreditar la competencia docente, quienes posean algunos de los requisitos contemplados en el artículo 13.1, apartados a) y b) del RD 34/2008 de 18 de enero, por el que se regulan los certificados de profesionalidad.

11.3. Formación y experiencia en la modalidad de teleformación.

Para acreditar formación o experiencia en la modalidad de teleformación y en la utilización de las tecnologías de la información y comunicación, el tutor-formador deberá acreditar formación de, al menos, 30 horas o experiencia de, al menos, 60 horas en la impartición de esta modalidad, mediante la presentación de alguno de los documentos que se relacionan a continuación.

Para acreditar la formación en la modalidad de teleformación:

a) Certificado de profesionalidad de Docencia de la formación profesional para el empleo, regulado por Real Decreto 1697/2011, de 18 de noviembre, modificado por el Real Decreto 625/2013, de 2 de agosto, o acreditación parcial acumulable correspondiente al módulo formativo MF1444_3 (Impartición y tutorización de acciones formativas para el empleo).

b) Diploma expedido por la administración laboral competente que certifique que se ha superado con evaluación positiva la formación, de duración no inferior a 30 horas, asociada al programa formativo que sobre esta materia figure en el fichero de especialidades formativas del Servicio Público de Empleo Estatal.

c) Diploma que certifique que se han superado con evaluación positiva acciones de formación sobre esta materia, de al menos 30 horas de duración, siempre que el programa formativo de las mismas que figure en dicho diploma esté referido, al menos, a estos contenidos:

- Características generales de la formación y el aprendizaje en línea.
- Funciones, habilidades y competencias del tutor-formador.
- Métodos, estrategias y herramientas tutoriales. La plataforma de teleformación.

- Programas y herramientas informáticas para tutorizar al alumnado. Comunicación y evaluación en línea. Las redes sociales, como elemento de búsqueda de recursos para el aprendizaje.

Para acreditar la experiencia de impartición en la modalidad de teleformación:

- a) Para trabajadores asalariados:
Certificación de la Tesorería General de la Seguridad Social, del Instituto Social de la Marina o de la mutualidad a la que estuvieran afiliados, donde conste la empresa, la categoría laboral (grupo de cotización) y el período de contratación, y contrato de trabajo o certificación de la empresa donde hayan adquirido la experiencia laboral, en la que conste específicamente la duración de los periodos de prestación del contrato, la actividad desarrollada y el intervalo de tiempo en el que se ha realizado dicha actividad.
- b) Para trabajadores autónomos o por cuenta propia:
Certificación de la Tesorería General de la Seguridad Social, del Instituto Social de la Marina o de la mutualidad a la que estuvieran afiliados, en la que se especifiquen los periodos de alta en la Seguridad Social en el régimen especial correspondiente y descripción de la actividad desarrollada e intervalo de tiempo en el que se ha realizado la misma.
- c) Para trabajadores voluntarios o becarios:
Certificación de la organización o empresa donde se haya prestado la asistencia en la que consten, específicamente, las actividades y funciones realizadas, el año en el que se han realizado y el número total de horas dedicadas a las mismas.

12. Criterios de acceso del alumnado

Para poder acceder a este curso los alumnos deberán encontrarse en alguna de las siguientes situaciones:

- 12.1. No reunir los requisitos establecidos en los apartados a), b), c), d) y e) para el acceso a los Certificados de profesionalidad de nivel 2 de cualificación según el artículo 20.2 del Real Decreto 34/2008, de 18 de enero, por el que se regulan los certificados de profesionalidad y los reales decretos por los que se establecen certificados de profesionalidad dictados en su aplicación.
- 12.2. No haber superado con anterioridad la prueba de competencia clave de competencia matemática nivel 2, necesaria para cursar con aprovechamiento la formación correspondiente a un certificado de profesionalidad de nivel 2 de cualificación, tal y como se recoge en el artículo 20.2, apartado f del Real Decreto 34/2008, de 18 de enero, por el que se regulan los certificados de profesionalidad y los reales decretos por los que se establecen certificados de profesionalidad dictados en su aplicación.

13. Número de participantes

Máximo 25 participantes para cursos presenciales. En la modalidad de teleformación se exige disponer como mínimo de un tutor por cada 80 participantes.

14. Duración

120 horas.

15. Requisitos mínimos de espacios e instalaciones y equipamiento

Para la modalidad presencial:

15.1. Espacio formativo

Espacio formativo	Superficie m² 15 alumnos	Superficie m² 25 alumnos
Aula de gestión	45	60

15.2. Equipamiento

Espacio Formativo	Equipamiento
Aula de gestión	<ul style="list-style-type: none"> - Mesa y silla para el formador - Mesa y sillas para el alumnado - Material de aula - Pizarra - Papelógrafo - Equipos audiovisuales - PCs instalados en red, cañón con proyección e Internet - Software específico de la especialidad

Las instalaciones y equipamientos deberán cumplir con la normativa de seguridad e higiénico-sanitaria correspondiente y responderán a medidas de accesibilidad universal de los participantes.

El número de unidades equipamiento que deben disponer los espacios formativos será el suficiente para un mínimo de 15 alumnos y deberá incrementarse, en su caso, para atender a un número superior.

En el caso de que la formación se dirija a personas con discapacidad se realizarán las adaptaciones y los ajustes razonables para asegurar su participación en condiciones de igualdad.

Para la modalidad de teleformación:

15.3. Plataforma de teleformación

La plataforma de teleformación que se utilice para impartir acciones formativas deberá poseer capacidad suficiente para gestionar y garantizar la formación del alumnado, permitiendo la interactividad y el trabajo cooperativo y habrá de reunir los siguientes requisitos técnicos:

- Compatibilidad con los estándares SCORM e IMS.
- Rendimiento, entendido como número de alumnos que soporte la plataforma, velocidad de respuesta del servidor a los usuarios, y tiempo de carga de las páginas Web o de descarga de archivos, que permita:
 - Soportar un número de alumnos equivalente al número total de participantes en las acciones formativas que esté impartiendo el centro o entidad de formación, garantizando un hospedaje mínimo igual al total del alumnado de dichas acciones, considerando un número de usuarios concurrentes del 40% de ese alumnado.
 - Disponer de la capacidad de transferencia necesaria para que no se produzca efecto retardo en la comunicación audiovisual en tiempo real, debiendo tener el servidor en el que se aloja la plataforma un ancho de banda mínimo de 100Mbps, suficiente en bajada y subida.
- Funcionamiento 24 horas al día, los 7 días de la semana.
- Compatibilidad tecnológica y posibilidades de integración con cualquier infraestructura informática o sistema operativo, base de datos, navegador de Internet de entre los más usuales o servidor web, debiendo ser posible utilizar las funciones de la plataforma con complementos (plug-in) y visualizadores compatibles. Si se requiriese la instalación adicional de algún soporte para funcionalidades avanzadas, la plataforma debe facilitar el acceso al mismo sin coste.
- Integración de herramientas y recursos necesarios para gestionar, administrar, organizar, diseñar, impartir y evaluar acciones formativas a través de Internet, disponiendo, específicamente, de las siguientes:
 - Herramientas que faciliten la colaboración y la comunicación entre todos los alumnos, tanto de carácter asíncrono (foros, tableros, correo, listas, etc.), como síncrono, (sistema de mensajería, chat, videoconferencia, etc.).
 - Herramientas de desarrollo, gestión e integración de contenidos.
 - Herramientas de seguimiento formativo, control del progreso del alumnado y evaluación del aprendizaje.

- Herramientas de administración y gestión del alumnado y de la acción formativa.
- Disponer del desarrollo informático a través del cual el Servicio Público de Empleo de la administración competente, de manera automática, realice el seguimiento y control de las acciones formativas impartidas, conforme al modelo de datos y protocolo de transmisión establecidos en la página web de dicho organismo, a fin de auditar la actividad de los centros y entidades de formación y evaluar la calidad de las acciones formativas.
Para poder realizar tal seguimiento, el Servicio Público de Empleo de la administración competente, con la periodicidad que determine, se conectará automáticamente con las plataformas de teleformación, por lo que las mismas deberán contar con los desarrollos informáticos que posibiliten tales acciones de seguimiento (protocolo de conexión SOAP). Sin perjuicio de lo anterior, y de cara al seguimiento puntual de las acciones formativas que se impartan, será preceptivo proporcionar al Servicio Público de Empleo de la administración competente una dirección (con sus correspondientes credenciales) de acceso a la plataforma, con permiso de administrador, pero sin posibilidad de modificar datos.
- Niveles de accesibilidad e interactividad que como mínimo cumplan las prioridades 1 y 2 de la Norma UNE 139803:2012 o posteriores actualizaciones, según lo estipulado en el Capítulo III del Real Decreto 1494/2007, de 12 de noviembre.
- El servidor la plataforma de teleformación ha de cumplir con los requisitos establecidos en la Ley Orgánica 15/1999, de 13 de diciembre, de protección de datos de carácter personal, por lo que el responsable de dicha plataforma ha de identificar la localización física del servidor y el cumplimiento de lo establecido sobre transferencias internacionales de datos en los artículos 33 y 34 de dicha Ley Orgánica y en el Título VI del Reglamento de desarrollo de la misma, aprobado por Real Decreto 1720/2007, de 21 de diciembre.
- Incluir la imagen institucional del Servicio Público de Empleo de la administración competente y de las entidades que él designe, con las pautas de imagen corporativa que se establezcan.
- Disponibilidad de un servicio de atención a usuarios que proporcione soporte técnico y mantenga la infraestructura tecnológica y que, de forma estructurada y centralizada, atienda y resuelva las consultas e incidencias técnicas del alumnado. El servicio, que deberá estar disponible para el alumnado desde el inicio hasta la finalización de la acción formativa, deberá mantener un horario de funcionamiento de mañana y de tarde, tendrá que ser accesible mediante teléfono y mensajería electrónica y no podrá superar un tiempo de demora en la respuesta superior a 2 días laborables.

15.4. Material virtual de aprendizaje

El material virtual de aprendizaje para el alumnado se concretará en el curso completo en formato multimedia (que mantenga una estructura y funcionalidad homogénea), debiendo ajustarse a todos los elementos de la programación (resultados de aprendizaje, criterios de evaluación y contenidos) de este programa formativo que figura en el Catálogo de Especialidades Formativas y cuyo contenido cumpla estos requisitos:

- Como mínimo, dar respuesta a lo establecido en el Anexo IV del Real Decreto 34/2008, de 18 de enero, por el que se regulan los certificados de profesionalidad, sobre Competencias clave relacionadas con el acceso a los certificados de profesionalidad de niveles 2 y 3 de cualificación profesional.
- Estar referidos tanto a los conocimientos como a las destrezas prácticas y habilidades recogidas en los objetivos de aprendizaje del citado programa formativo, de manera que en su conjunto permitan conseguir los resultados de aprendizaje previstos.
- Organizarse a través de índices, mapas, tablas de contenido, esquemas, epígrafes o titulares de fácil discriminación y secuenciarse pedagógicamente de tal manera que permitan su comprensión y retención.
- No ser meramente informativos, promoviendo su aplicación práctica a través de actividades de aprendizaje (autoevaluables o valoradas por el tutor-formador) relevantes para la adquisición de competencias, que sirvan para verificar el progreso del aprendizaje del alumnado, hacer un seguimiento de sus dificultades de aprendizaje y prestarle el apoyo adecuado.
- No ser exclusivamente textuales, incluyendo variados recursos (necesarios y relevantes), tanto estáticos como interactivos (imágenes, gráficos, audio, video, animaciones, enlaces, simulaciones, artículos, foro, chat, etc.). de forma periódica.
- Poder ser ampliados o complementados mediante diferentes recursos adicionales a los que el alumnado pueda acceder y consultar a voluntad.

- Dar lugar a resúmenes o síntesis y a glosarios que identifiquen y definan los términos o vocablos básicos, relevantes o claves para la comprensión de los aprendizajes.
- Evaluar su adquisición durante y a la finalización de la acción formativa a través de actividades de evaluación (ejercicios, preguntas, trabajos, problemas, casos, pruebas, etc.), que permitan medir el rendimiento o desempeño del alumnado.

