



**Excmo. Ayto.
de
Laredo**

GOBIERNO DE CANTABRIA

CONSEJERÍA DE OBRAS PÚBLICAS Y VIVIENDA
Orden OBR/3/2013, de 4 de abril

FECHA DE REDACCIÓN

octubre 2013

TIPO DE ESTUDIO

RENOVACION URBANA

TITULO

**Renovación urbana Avda. Derechos Humanos Fase I de
Laredo**

Ayuntamiento de LAREDO

PRESUPUESTO BASE DE LICITACIÓN

803.570,22 €

TOMO

UNICO

DOCUMENTOS

- 1.- MEMORIA**
- 2.- PLANOS**
- 3.- PLIEGO**
- 4.- PRESUPUESTO**
- 5.- ESTUDIO DE SEGURIDAD Y SALUD**
- 6.- ESTUDIO RCDs**

Autor: Arquitecto Técnico e Ingeniero de Caminos

Manuel Fernández Cruz y Javier Fernández Dosantos - Colegiado nº



EXCMO. AYUNTAMIENTO
DE LAREDO
SERVICIOS TÉCNICOS

S.Ref:	Página 1 de 12
N.Ref:	
Fecha:	02/10/13
Nº Expediente:	
Nº Documento:	Renovación urbana Derechos Humanos Fase I de Laredo



Renovación urbana Derechos Humanos Fase I de Laredo

Servicios Técnicos Municipales
octubre 2013



EXCMO. AYUNTAMIENTO
DE LAREDO
SERVICIOS TÉCNICOS

S.Ref:	Página 2 de 12
N.Ref:	
Fecha:	02/10/13
Nº Expediente:	
Nº Documento:	Renovación urbana Derechos Humanos Fase I de Laredo



MEMORIA



EXCMO. AYUNTAMIENTO
DE LAREDO
SERVICIOS TÉCNICOS

S.Ref:	Página 3 de 12
N.Ref:	
Fecha:	02/10/13
Nº Expediente:	
Nº Documento:	Renovación urbana Derechos Humanos Fase I de Laredo

ANTECEDENTES Y SITUACIÓN ACTUAL

Con motivo de la situación actual que presentan las aceras, alumbrado público, pavimentación y recogida de pluviales de la Avenida Derechos Humanos en la zona de acceso al Hospital Comarcal, se plantea la elaboración del presente documento, para la renovación de las infraestructuras de alumbrado, recogida de pluviales y pavimentación de la citada calle.

OBJETO DEL PROYECTO

El presente proyecto tiene por objeto aportar los datos, documentos necesarios y evaluación económica que permitan la contratación y posterior ejecución de las obras en él contenidas.

JUSTIFICACIÓN DE LA SOLUCIÓN ADOPTADA

La situación que presenta la citada avenida cuya última actuación data de los años 1980-1986 y con objeto de renovar las infraestructuras de alumbrado, recogida de pluviales y pavimentación de calles y aceras afectadas gravemente por el crecimiento excesivo de los árboles existentes en las mismas, se plantea la redacción del presente documento. Uno de los objetivos prioritarios que se pretende lograr es la de optimizar los recursos públicos evitando las pérdidas que actualmente se producen en las redes existentes y el ahorro energético y económico que se producirá motivado por la renovación del alumbrado público por led.

Se procederá a la renovación de la red de alumbrado público (canalizaciones, conductos y arquetas) dejando en previsión unos tubos vacíos para su aprovechamiento futuro según las necesidades municipales. Se procederá a la renovación de los puntos de luz por otros de menor consumo con el ahorro de recursos económicos que ello representa (led).

Para rematar la obra se proyecta la renovación de la pavimentación existente muy deteriorada por una pavimentación con acabado superficial en ofita de espesor adecuado al tráfico que soportará; por lo que se refiere a la pavimentación de las aceras, estas se realizarán en hormigón impreso en un espesor adecuado al tráfico que soportará la calle.

Durante los trabajos se deberá manipular en mayor o menor medida el amianto/fibrocemento, por lo que la empresa adjudicataria deberá estar homologada para estos trabajos o subcontratar los mismos a una empresa homologada al efecto; los trabajos para la manipulación y tratamiento del amianto/fibrocemento, incluido su procedimiento administrativo correspondiente, ya están considerados en los precios correspondientes de las unidades del presupuesto de obra.

Las tapas de arquetas y pozos serán de fundición reforzadas siguiendo la normativa de aplicación que corresponda C-250/C-400.

Antes del comienzo de las obras, la empresa adjudicataria dispondrá de los planos actualizados facilitados por las diversas compañías, con la descripción de las redes de las compañías suministradoras de luz, comunicaciones, gas, etc.

DESCRIPCIÓN DE LAS OBRAS

Las obras comprendidas en el presente documento son las detalladas en la memoria del presupuesto del presente proyecto.



EXCMO. AYUNTAMIENTO
DE LAREDO
SERVICIOS TÉCNICOS

S.Ref: Página 4 de 12
N.Ref:
Fecha: 02/10/13
Nº Expediente:
Nº Documento: Renovación urbana Derechos Humanos Fase I de Laredo

PLAN DE OBRA

El plan de obra se detallará a continuación en quincenas:

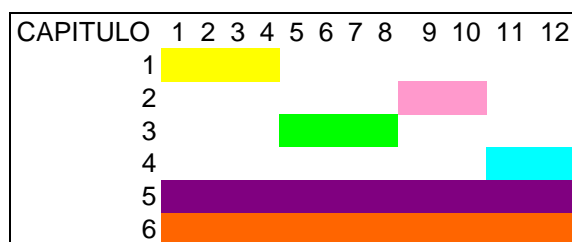

El coste mensual de la E.M. del proyecto en quincenas, es el siguiente:

CAPITULO	1	2	3	4	5	6	7	8	9	10	11	12
1	8.520,85	8.520,85	8.520,85	8.520,85								
2									1884,48	1884,48		
3						30385,695	30385,695	30385,695	30385,695			
4											32358,53	32358,53
5	27.014,70	27.014,70	27.014,70	27.014,70	27.014,70	27.014,70	27.014,70	27.014,70	27.014,70	27.014,70	27.014,70	27.014,70
6	815,42	815,42	815,42	815,42	815,42	815,42	815,42	815,42	815,42	815,42	815,42	815,42
E.M.PARCIAL	36.350,97	36.350,97	36.350,97	36.350,97	58.215,81	58.215,81	58.215,81	58.215,81	29.714,60	29.714,60	60.188,65	60.188,65
E.M. SUMA	36.350,97	72.701,94	109.052,91	145.403,88	203.619,69	261.835,51	320.051,32	378.267,13	407.981,73	437.696,33	497.884,98	558.073,63

PLAZO DE EJECUCIÓN Y PLAZO DE GARANTÍA

El plazo de ejecución será de seis (6) meses, y el plazo de garantía será de Doce (12) meses contados a partir de la fecha de la recepción de las mismas, corriendo por cuenta del contratista durante este periodo la conservación de todas las obras construidas.

DOCUMENTOS DE LOS QUE CONSTA EL PROYECTO

Los documentos son los siguientes:

DOCUMENTO Nº 1: MEMORIA

1. Antecedentes y situación actual
2. Objeto del proyecto
3. Justificación de la solución adoptada
4. Descripción de las obras
5. Plan de obra
6. Plazo de Garantía
7. Documentos de los que consta el proyecto
8. Declaración de obra completa
9. Revisión de precios
10. Presupuestos
11. Señalización
12. Clasificación del contratista
13. Ensayo de materiales



EXCMO. AYUNTAMIENTO
DE LAREDO
SERVICIOS TÉCNICOS

S.Ref:	Página 5 de 12
N.Ref:	
Fecha:	02/10/13
Nº Expediente:	
Nº Documento:	Renovación urbana Derechos Humanos Fase I de Laredo

14. Partidas alzadas y precios contradictorios

15. Conclusiones y equipo redactor

ANEJO Nº 1: CÁLCULO LUMÍNICO

DOCUMENTO Nº 2: PLANOS

DOCUMENTO Nº 3: PLIEGO DE PRESCRIPCIONES TÉCNICAS

DOCUMENTO Nº 4: MEDICIONES Y PRESUPUESTO

DECLARACIÓN DE OBRA COMPLETA

Según el art. 58 de R.G.C.E., las obras comprendidas en el presente proyecto constituyen una obra completa, susceptibles de ser entregadas inmediatamente al uso público.

REVISIÓN DE PRECIOS

Conforme a la legislación vigente y siendo el plazo de ejecución de las obras inferior a 12 meses no procede la revisión de precios.

PRESUPUESTOS

El resumen de presupuestos es el siguiente:

1. **Presupuesto de ejecución material:** Asciende a la cantidad de quinientos cincuenta y ocho mil setenta y tres euros con sesenta y tres céntimos (558.073,63€)
2. **Presupuesto para conocimiento de la administración:** Asciende a la cantidad de ochocientos tres mil quinientos setenta euros con veintidós céntimos (803.570,22€)

SEÑALIZACIÓN

El constructor adjudicatario de las obras, se verá obligado a realizarlas con las señales preceptivas que para estos casos se previene en el vigente código de circulación y las que se especifiquen en el plan de seguridad y salud. En todo caso, esta señalización deberá cumplir con toda la normativa vigente aplicable.

CLASIFICACIÓN DEL CONTRATISTA

Será la siguiente:

- Grupo E Subgrupo 01/ Grupo G Subgrupo 06
- Categoría E

ENSAYO DE MATERIALES



EXCMO. AYUNTAMIENTO
DE LAREDO
SERVICIOS TÉCNICOS

S.Ref:	Página 6 de 12
N.Ref:	
Fecha:	02/10/13
Nº Expediente:	
Nº Documento:	Renovación urbana Derechos Humanos Fase I de Laredo

Teniendo en cuenta el pliego de cláusulas administrativas generales para la contratación de obras del estado, según decreto 3854/1970 de 31 de diciembre, cláusula 38, los gastos que se originen por ensayos, serán por cuenta del contratista, hasta un importe del 1% del Presupuesto de Adjudicación.

PARTIDAS ALZADAS Y PRECIOS CONTRADICTORIOS

Las partidas alzadas se justificarán siempre que sea posible con los precios del cuadro de precios nº 1 del presupuesto.

Los precios contradictorios los establecerá la dirección de obra conforme al cuadro de precios nº 1 del presupuesto; en caso de imposibilidad los fijará la dirección de obra siguiendo las pautas de los precios de la base de datos de Guadalajara del año 2013, si es posible, aplicándolos el coeficiente corrector de la baja que se aplique al proyecto. En caso de imposibilidad se fijarán de conformidad entre la D.O. y el contratista siguiendo el procedimiento administrativo que corresponda.

CONCLUSIONES Y EQUIPO REDACTOR

Estimando suficientemente justificado el presente documento, lo sometemos a la consideración de la superioridad, para su aprobación si procede y que sirva de base para la contratación y ejecución de las obras en el contenidas.

Este proyecto ha sido redactado por los Servicios Técnicos del Excmo. Ayto. de Laredo.

En Laredo a 02 de octubre de 2013

Manuel Fernández Cruz

Arquitecto Técnico. Jefe de la Brigada

Javier Fernández Dosantos

Ingeniero de Caminos



EXCMO. AYUNTAMIENTO
DE LAREDO
SERVICIOS TÉCNICOS

S.Ref:	Página 7 de 12
N.Ref:	
Fecha:	02/10/13
Nº Expediente:	
Nº Documento:	Renovación urbana Derechos Humanos Fase I de Laredo



ANEJO Nº 1: CÁLCULO LUMÍNICO

Ctra. Laredo

Proyecto:

Fecha: 27.09.2013
Proyecto elaborado por: J.L.R.

Philips

Proyecto elaborado por J.L.R.
Teléfono 983 45 75 75
Fax
e-Mail

Ctra. Arcas Reales, s/n

Índice

Ctra. Laredo

Portada del proyecto	1
Índice	2
Lista de luminarias	4
INDAL Airtrace Airtrace-2-iReflec100-FT (-14A)#	
Hoja de datos de luminarias	5
PHILIPS BGP340 1xLED92S/640 DM	
Hoja de datos de luminarias	6
Calle ZONA 1	
Datos de planificación	7
Lista de luminarias	8
Resultados luminotécnicos	9
Recuadros de evaluación	
Recuadro de evaluación Calzada 1	
Isolíneas (E)	11
Gráfico de valores (E)	12
Observador	
Observador 1	
Isolíneas (L)	13
Gráfico de valores (L)	14
Observador 2	
Isolíneas (L)	15
Gráfico de valores (L)	16
Recuadro de evaluación Camino peatonal 1	
Isolíneas (E)	17
Gráfico de valores (E)	18
Recuadro de evaluación Camino peatonal 2	
Isolíneas (E)	19
Gráfico de valores (E)	20
Calle ZONA 2	
Datos de planificación	21
Lista de luminarias	22
Resultados luminotécnicos	23
Recuadros de evaluación	
Recuadro de evaluación Camino peatonal 2	
Isolíneas (E)	25
Gráfico de valores (E)	26
Recuadro de evaluación Calzada 1	
Isolíneas (E)	27
Gráfico de valores (E)	28
Observador	
Observador 1	
Isolíneas (L)	29
Gráfico de valores (L)	30
Observador 2	
Isolíneas (L)	31
Gráfico de valores (L)	32
Recuadro de evaluación Camino peatonal 1	
Isolíneas (E)	33
Gráfico de valores (E)	34
Calle ZONA 1 descarga	
Datos de planificación	35
Lista de luminarias	36
Resultados luminotécnicos	37

Philips

Proyecto elaborado por J.L.R.
 Teléfono 983 45 75 75
 Fax
 e-Mail

Ctra. Arcas Reales, s/n

Índice

Recuadros de evaluación	
Recuadro de evaluación Calzada 1	
Isolíneas (E)	39
Gráfico de valores (E)	40
Observador	
Observador 1	
Isolíneas (L)	41
Gráfico de valores (L)	42
Observador 2	
Isolíneas (L)	43
Gráfico de valores (L)	44
Recuadro de evaluación Camino peatonal 1	
Isolíneas (E)	45
Gráfico de valores (E)	46
Recuadro de evaluación Camino peatonal 2	
Isolíneas (E)	47
Gráfico de valores (E)	48
Calle ZONA 2 descarga	
Datos de planificación	49
Lista de luminarias	50
Resultados luminotécnicos	51
Recuadros de evaluación	
Recuadro de evaluación Camino peatonal 2	
Isolíneas (E)	53
Gráfico de valores (E)	54
Recuadro de evaluación Calzada 1	
Isolíneas (E)	55
Gráfico de valores (E)	56
Observador	
Observador 1	
Isolíneas (L)	57
Gráfico de valores (L)	58
Observador 2	
Isolíneas (L)	59
Gráfico de valores (L)	60
Recuadro de evaluación Camino peatonal 1	
Isolíneas (E)	61
Gráfico de valores (E)	62

Philips

Ctra. Arcas Reales, s/n

Proyecto elaborado por J.L.R.
Teléfono 983 45 75 75
Fax
e-Mail

Ctra. Laredo / Lista de luminarias

- 24 Pieza INDAL Airtrace Airtrace-2-iReflec100-FT (-14A)# Dispone de una imagen de la luminaria en nuestro catálogo de luminarias.
- Nº de artículo: Airtrace
Flujo luminoso (Luminaria): 11479 lm
Flujo luminoso (Lámparas): 16500 lm
Potencia de las luminarias: 152.5 W
Clasificación luminarias según CIE: 100
Código CIE Flux: 35 72 96 100 70
Lámpara: 1 x 1 MT 140 16500 2800 PGZ12
(Factor de corrección 1.000).

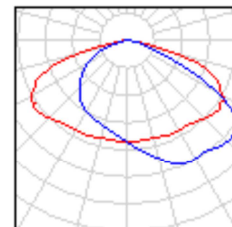

- 24 Pieza PHILIPS BGP340 1xLED92S/640 DM
- Nº de artículo:
Flujo luminoso (Luminaria): 7912 lm
Flujo luminoso (Lámparas): 9200 lm
Potencia de las luminarias: 88.8 W
Clasificación luminarias según CIE: 100
Código CIE Flux: 45 80 98 100 86
Lámpara: 1 x LED92S/640/- (Factor de corrección 1.000).

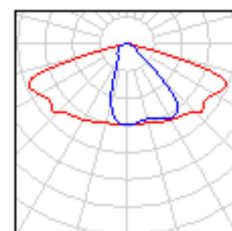

Philips

Ctra. Arcas Reales, s/n

Proyecto elaborado por J.L.R.
Teléfono 983 45 75 75
Fax
e-Mail

INDAL Airtrace Airtrace-2-iReflec100-FT (-14A)# / Hoja de datos de luminarias

Emisión de luz 1:

Dispone de una imagen de la luminaria en nuestro catálogo de luminarias.

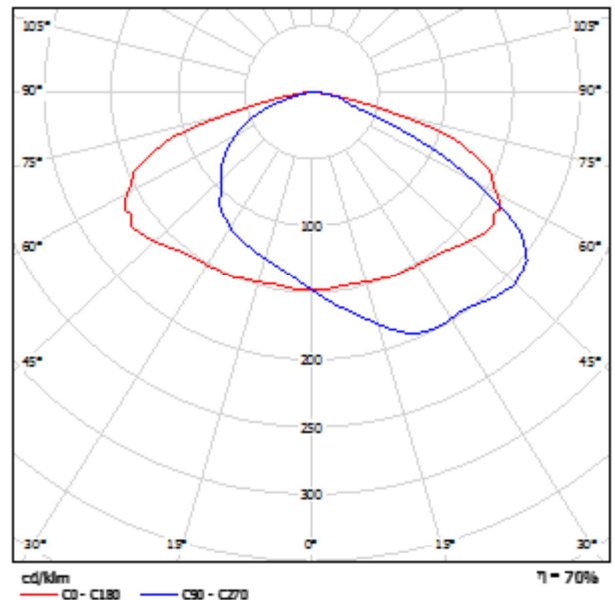

Clasificación luminarias según CIE: 100
Código CIE Flux: 35 72 96 100 70

Para esta luminaria no puede presentarse ninguna tabla UGR porque carece de atributos de simetría.

Philips

Ctra. Arcas Reales, s/n

Proyecto elaborado por J.L.R.
 Teléfono 983 45 75 75
 Fax
 e-Mail

PHILIPS BGP340 1xLED92S/640 DM / Hoja de datos de luminarias

Emisión de luz 1:



Clasificación luminarias según CIE: 100
 Código CIE Flux: 45 80 98 100 86

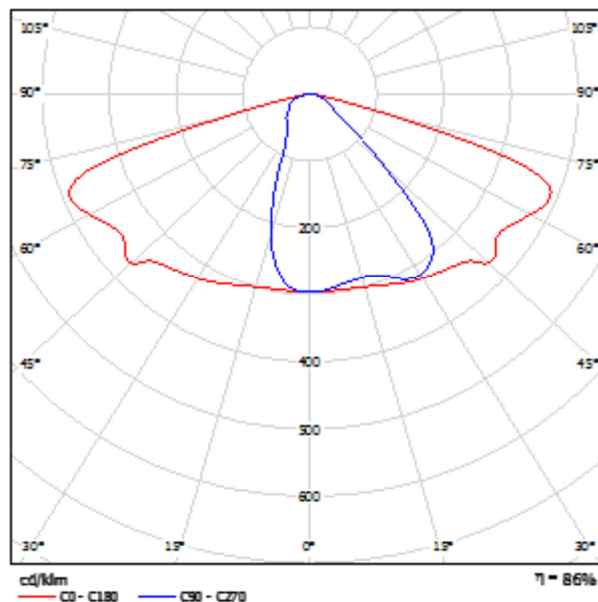

Para esta luminaria no puede presentarse ninguna tabla UGR porque carece de atributos de simetría.

Philips

Ctra. Arcas Reales, s/n

Proyecto elaborado por J.L.R.
 Teléfono 983 45 75 75
 Fax
 e-Mail

Calle ZONA 1 / Datos de planificación

Perfil de la vía pública

Camino peatonal 1	(Anchura: 2.500 m)
Calzada 1	(Anchura: 10.000 m, Cantidad de carriles de tránsito: 2, Revestimiento de la calzada: R3, q0: 0.070)
Camino peatonal 2	(Anchura: 2.300 m)
Carril de estacionamiento 1	(Anchura: 5.000 m)

Factor mantenimiento: 0.85

Disposiciones de las luminarias

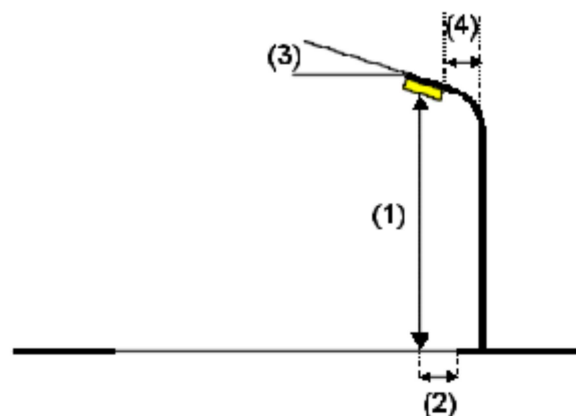
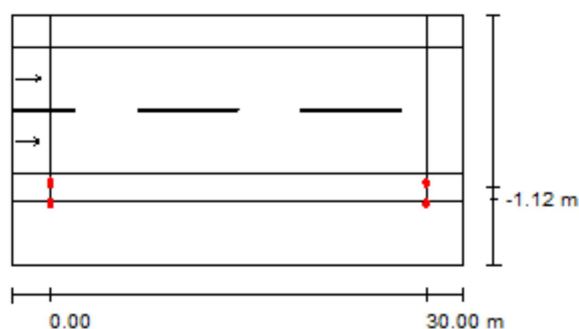

Luminaria:	PHILIPS BGP340 1xLED92S/640 DM
Flujo luminoso (Luminaria):	7912 lm
Flujo luminoso (Lámparas):	9200 lm
Potencia de las luminarias:	88.8 W
Organización:	unilateral abajo
Distancia entre mástiles:	30.000 m
Altura de montaje (1):	10.037 m
Altura del punto de luz:	10.082 m
Saliente sobre la calzada (2):	-0.650 m
Inclinación del brazo (3):	10.0 °
Longitud del brazo (4):	0.500 m

Valores máximos de la intensidad lumínica	
con 70°:	536 cd/klm
con 80°:	88 cd/klm
con 90°:	6.53 cd/klm

Respectivamente en todas las direcciones que forman los ángulos especificados con las verticales inferiores (con luminarias instaladas aptas para el funcionamiento).

La disposición cumple con la clase de intensidad lumínica G3.

La disposición cumple con la clase del índice de deslumbramiento D.6.

Philips

Ctra. Arcas Reales, s/n

Proyecto elaborado por J.L.R.
Teléfono 983 45 75 75
Fax
e-Mail

Calle ZONA 1 / Lista de luminarias

PHILIPS BGP340 1xLED92S/640 DM
N° de artículo:
Flujo luminoso (Luminaria): 7912 lm
Flujo luminoso (Lámparas): 9200 lm
Potencia de las luminarias: 88.8 W
Clasificación luminarias según CIE: 100
Código CIE Flux: 45 80 98 100 86
Lámpara: 1 x LED92S/640/- (Factor de
corrección 1.000).

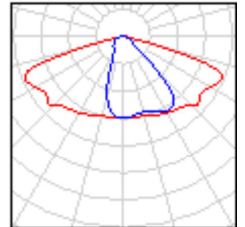

Philips

Ctra. Arcas Reales, s/n

Proyecto elaborado por J.L.R.
 Teléfono 983 45 75 75
 Fax
 e-Mail

Calle ZONA 1 / Resultados luminotécnicos

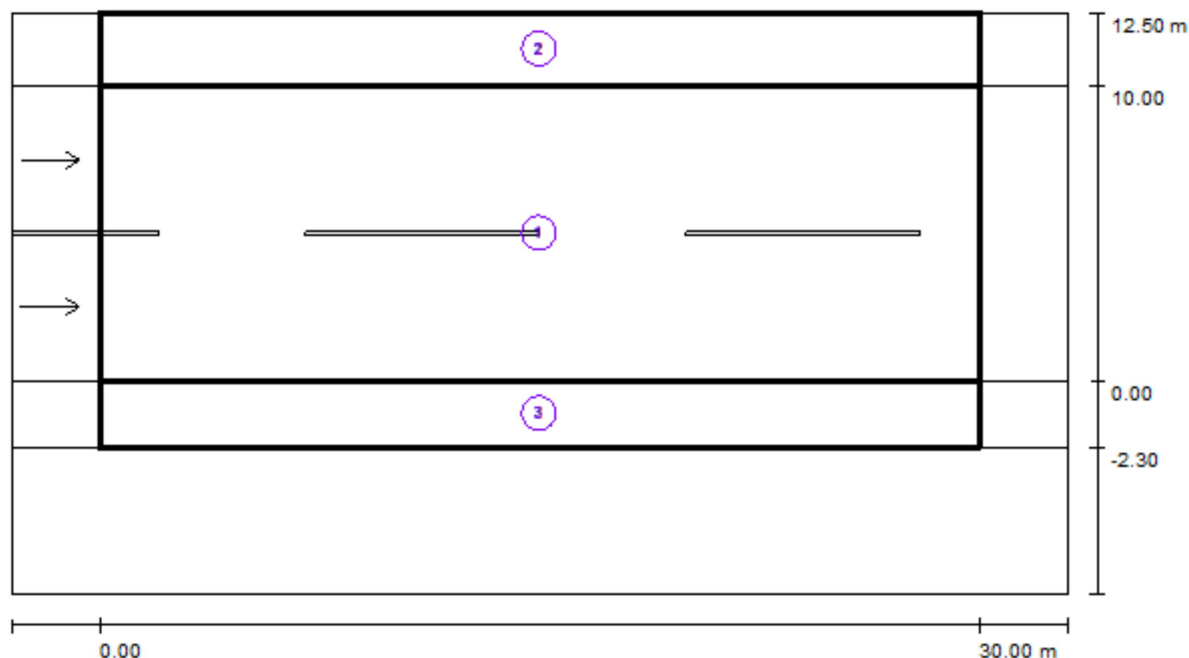

Factor mantenimiento: 0.85

Escala 1:258

Lista del recuadro de evaluación

- 1 Recuadro de evaluación Calzada 1
 Longitud: 30.000 m, Anchura: 10.000 m
 Trama: 10 x 6 Puntos
 Elemento de la vía pública respectivo: Calzada 1.
 Revestimiento de la calzada: R3, q0: 0.070
 Clase de iluminación seleccionada: ME4a

(Se cumplen todos los requerimientos fotométricos.)

	L_m [cd/m ²]	U0	UI	TI [%]	SR
Valores reales según cálculo:	0.83	0.48	0.86	8	0.91
Valores de consigna según clase:	≥ 0.75	≥ 0.40	≥ 0.60	≤ 15	≥ 0.50
Cumplido/No cumplido:	✓	✓	✓	✓	✓

Philips

Ctra. Arcas Reales, s/n

Proyecto elaborado por J.L.R.
Teléfono 983 45 75 75
Fax
e-Mail

Calle ZONA 1 / Resultados luminotécnicos

Lista del recuadro de evaluación

2 Recuadro de evaluación Camino peatonal 1

Longitud: 30.000 m, Anchura: 2.500 m

Trama: 10 x 3 Puntos

Elemento de la vía pública respectivo: Camino peatonal 1.

Clase de iluminación seleccionada: S3 (Se cumplen todos los requerimientos fotométricos.)

	E_m [lx]	E_{min} [lx]
Valores reales según cálculo:	7.85	6.68
Valores de consigna según clase:	≥ 7.50	≥ 1.50
Cumplido/No cumplido:	✓	✓

3 Recuadro de evaluación Camino peatonal 2

Longitud: 30.000 m, Anchura: 2.300 m

Trama: 10 x 3 Puntos

Elemento de la vía pública respectivo: Camino peatonal 2.

Clase de iluminación seleccionada: S1 (Se cumplen todos los requerimientos fotométricos.)

	E_m [lx]	E_{min} [lx]
Valores reales según cálculo:	21.50	11.83
Valores de consigna según clase:	≥ 15.00	≥ 5.00
Cumplido/No cumplido:	✓	✓

Philips

Proyecto elaborado por J.L.R.
 Teléfono 983 45 75 75
 Fax
 e-Mail

Ctra. Arcas Reales, s/n

Calle ZONA 1 / Recuadro de evaluación Calzada 1 / Isolíneas (E)

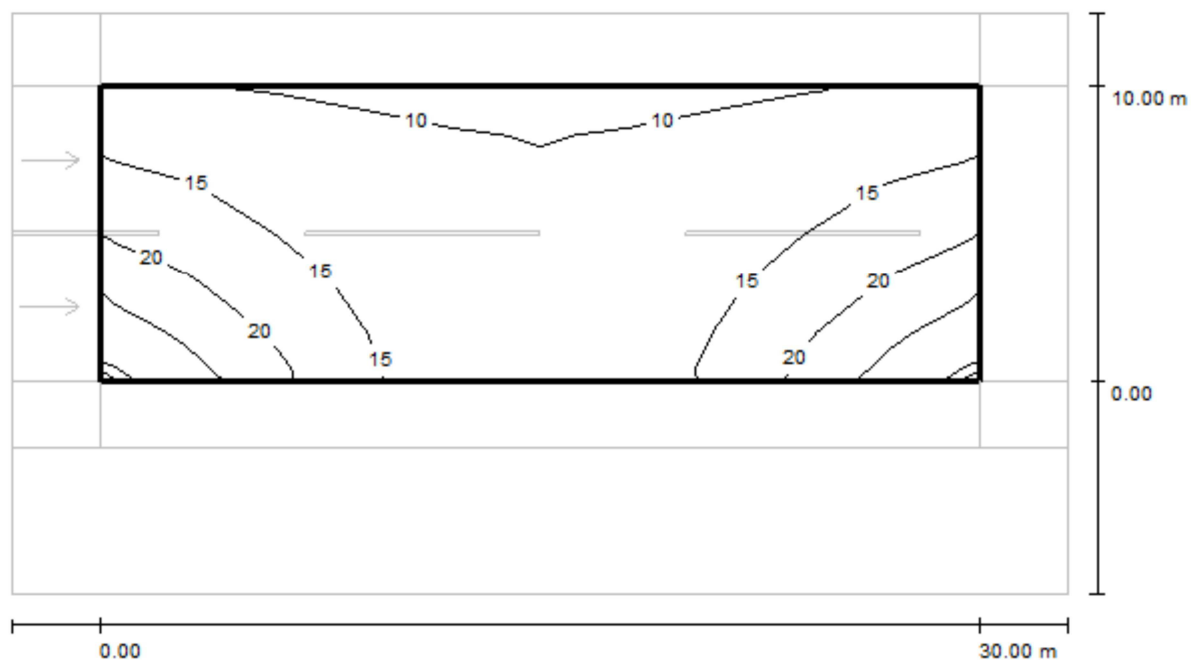

Valores en Lux, Escala 1 : 258

Trama: 10 x 6 Puntos

 $E_m [lx]$
 15

 $E_{min} [lx]$
 9.35

 $E_{max} [lx]$
 28

 E_{min} / E_m
 0.644

 E_{min} / E_{max}
 0.336

Philips

Proyecto elaborado por J.L.R.
 Teléfono 983 45 75 75
 Fax
 e-Mail

Ctra. Arcas Reales, s/n

Calle ZONA 1 / Recuadro de evaluación Calzada 1 / Gráfico de valores (E)

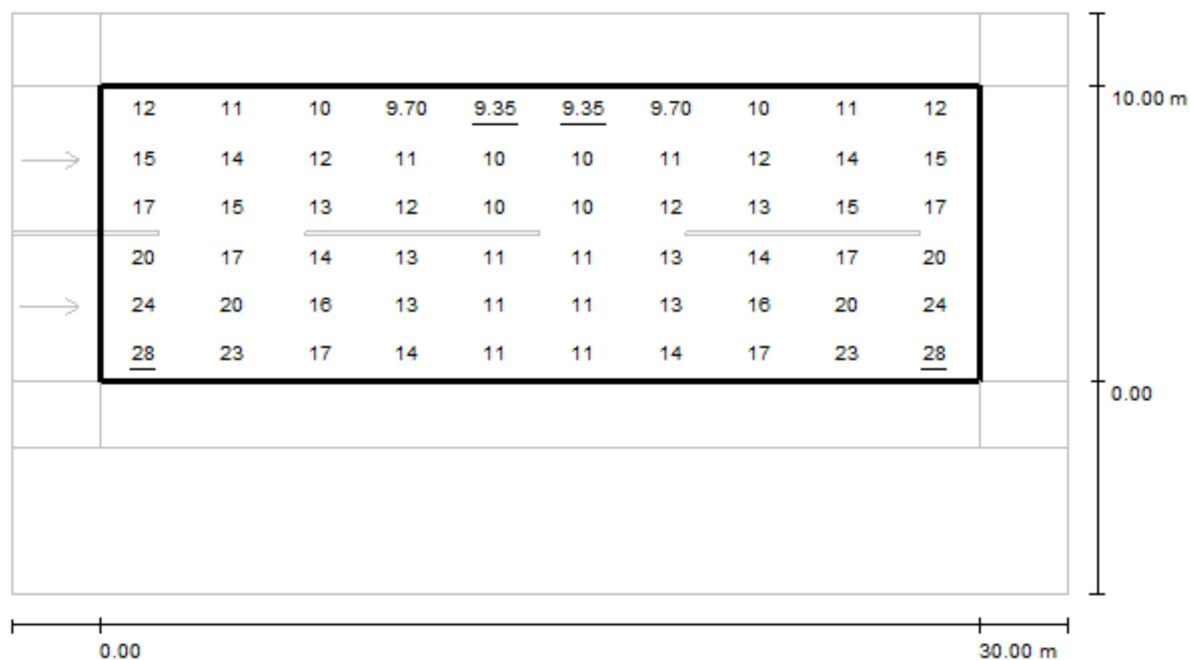

Valores en Lux, Escala 1 : 258

Trama: 10 x 6 Puntos

 E_m [lx]
15

 E_{min} [lx]
9.35

 E_{max} [lx]
28

 E_{min} / E_m
0.644

 E_{min} / E_{max}
0.336

Philips

Proyecto elaborado por J.L.R.
 Teléfono 983 45 75 75
 Fax
 e-Mail

Ctra. Arcas Reales, s/n

Calle ZONA 1 / Recuadro de evaluación Calzada 1 / Observador 1 / Isolíneas (L)

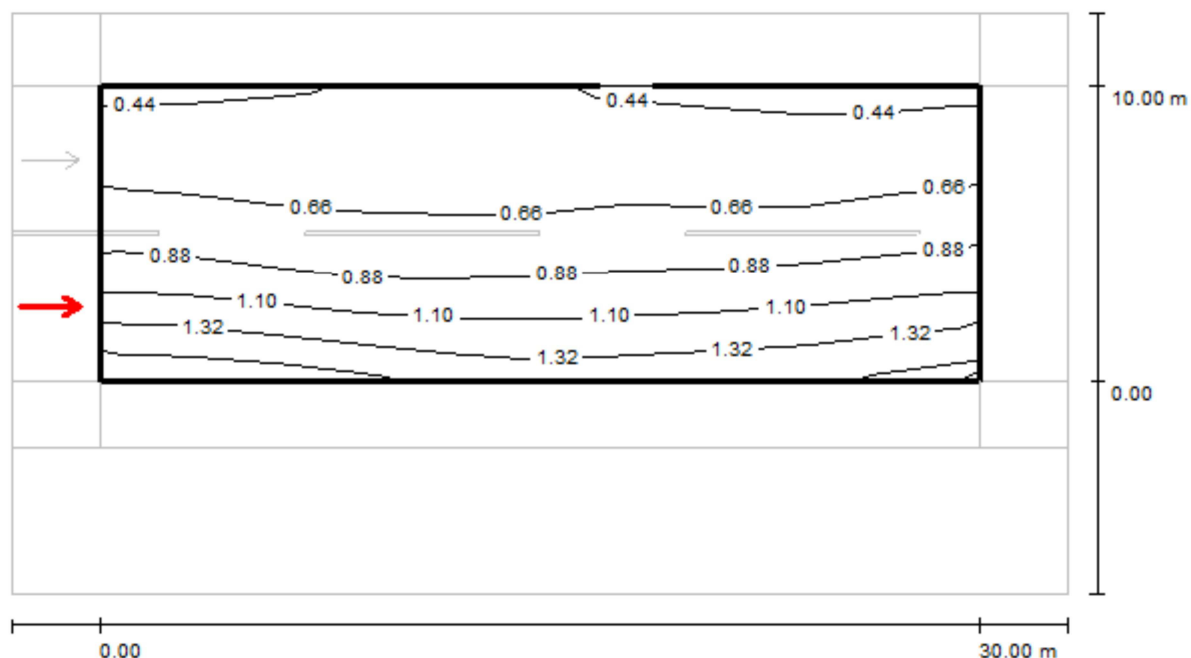

Valores en Candela/m², Escala 1 : 258

Trama: 10 x 6 Puntos

Posición del observador: (-60.000 m, 2.500 m, 1.500 m)

Revestimiento de la calzada: R3, q0: 0.070

	L_m [cd/m²]	U0	UI	TI [%]
Valores reales según cálculo:	0.83	0.51	0.86	8
Valores de consigna según clase ME4a:	≥ 0.75	≥ 0.40	≥ 0.60	≤ 15
Cumplido/No cumplido:	✓	✓	✓	✓

Philips

Ctra. Arcas Reales, s/n

Proyecto elaborado por J.L.R.
 Teléfono 983 45 75 75
 Fax
 e-Mail

Calle ZONA 1 / Recuadro de evaluación Calzada 1 / Observador 1 / Gráfico de valores (L)

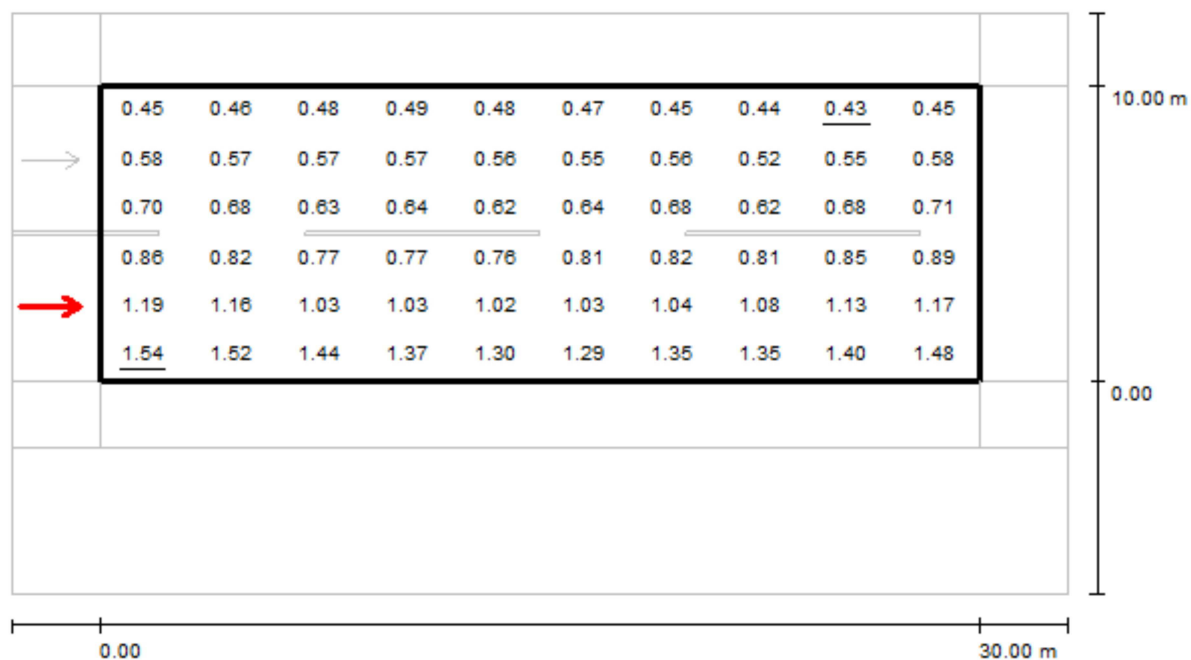

Valores en Candela/m², Escala 1 : 258

Trama: 10 x 6 Puntos

Posición del observador: (-60.000 m, 2.500 m, 1.500 m)

Revestimiento de la calzada: R3, q0: 0.070

	L_m [cd/m²]	U0	UI	TI [%]
Valores reales según cálculo:	0.83	0.51	0.86	8
Valores de consigna según clase ME4a:	≥ 0.75	≥ 0.40	≥ 0.60	≤ 15
Cumplido/No cumplido:	✓	✓	✓	✓

Philips

Proyecto elaborado por J.L.R.
 Teléfono 983 45 75 75
 Fax
 e-Mail

Ctra. Arcas Reales, s/n

Calle ZONA 1 / Recuadro de evaluación Calzada 1 / Observador 2 / Isolíneas (L)

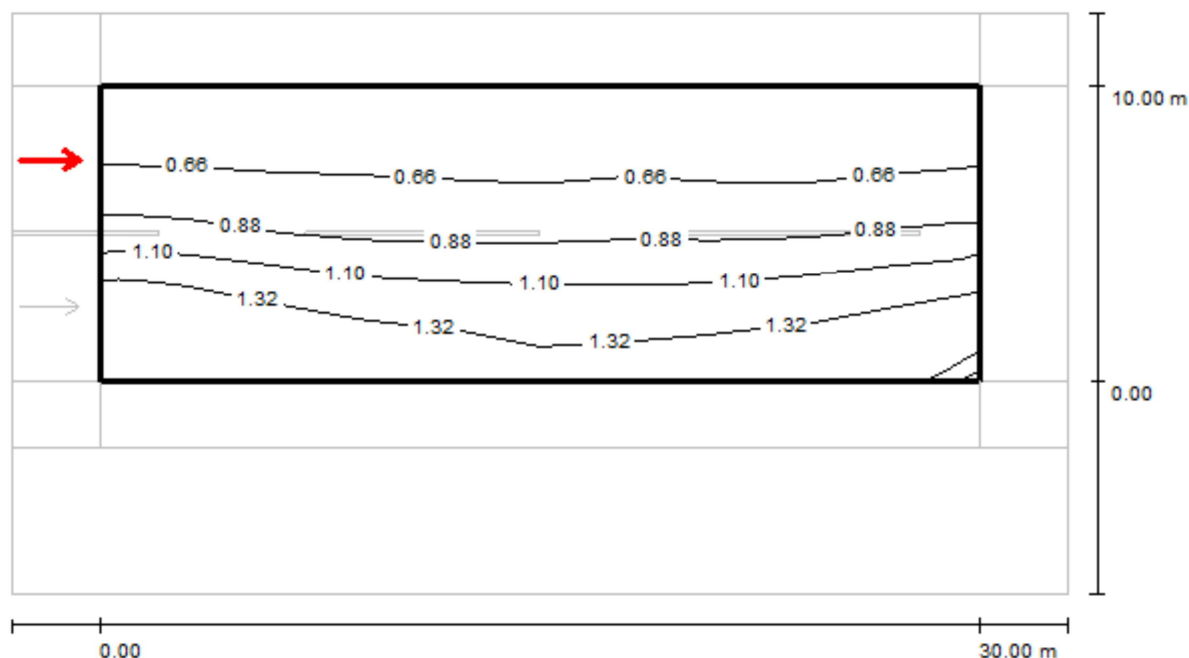
Valores en Candela/m², Escala 1 : 258

Trama: 10 x 6 Puntos

Posición del observador: (-60.000 m, 7.500 m, 1.500 m)

Revestimiento de la calzada: R3, q0: 0.070

	L_m [cd/m ²]	U0	UI	TI [%]
Valores reales según cálculo:	0.94	0.48	0.90	5
Valores de consigna según clase ME4a:	≥ 0.75	≥ 0.40	≥ 0.60	≤ 15
Cumplido/No cumplido:	✓	✓	✓	✓

Philips

Ctra. Arcas Reales, s/n

Proyecto elaborado por J.L.R.
 Teléfono 983 45 75 75
 Fax
 e-Mail

Calle ZONA 1 / Recuadro de evaluación Calzada 1 / Observador 2 / Gráfico de valores (L)

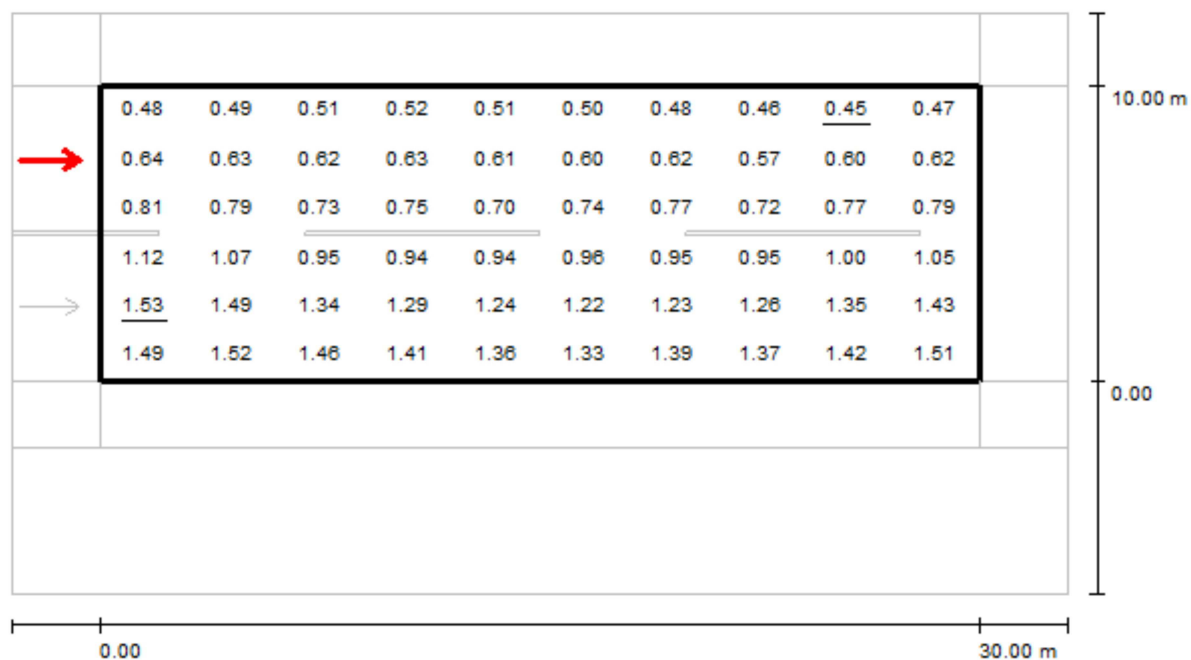

Valores en Candela/m², Escala 1 : 258

Trama: 10 x 6 Puntos

Posición del observador: (-60.000 m, 7.500 m, 1.500 m)

Revestimiento de la calzada: R3, q0: 0.070

	L_m [cd/m²]	U0	UI	TI [%]
Valores reales según cálculo:	0.94	0.48	0.90	5
Valores de consigna según clase ME4a:	≥ 0.75	≥ 0.40	≥ 0.60	≤ 15
Cumplido/No cumplido:	✓	✓	✓	✓

Philips

Proyecto elaborado por J.L.R.
 Teléfono 983 45 75 75
 Fax
 e-Mail

Ctra. Arcas Reales, s/n

Calle ZONA 1 / Recuadro de evaluación Camino peatonal 1 / Isolíneas (E)

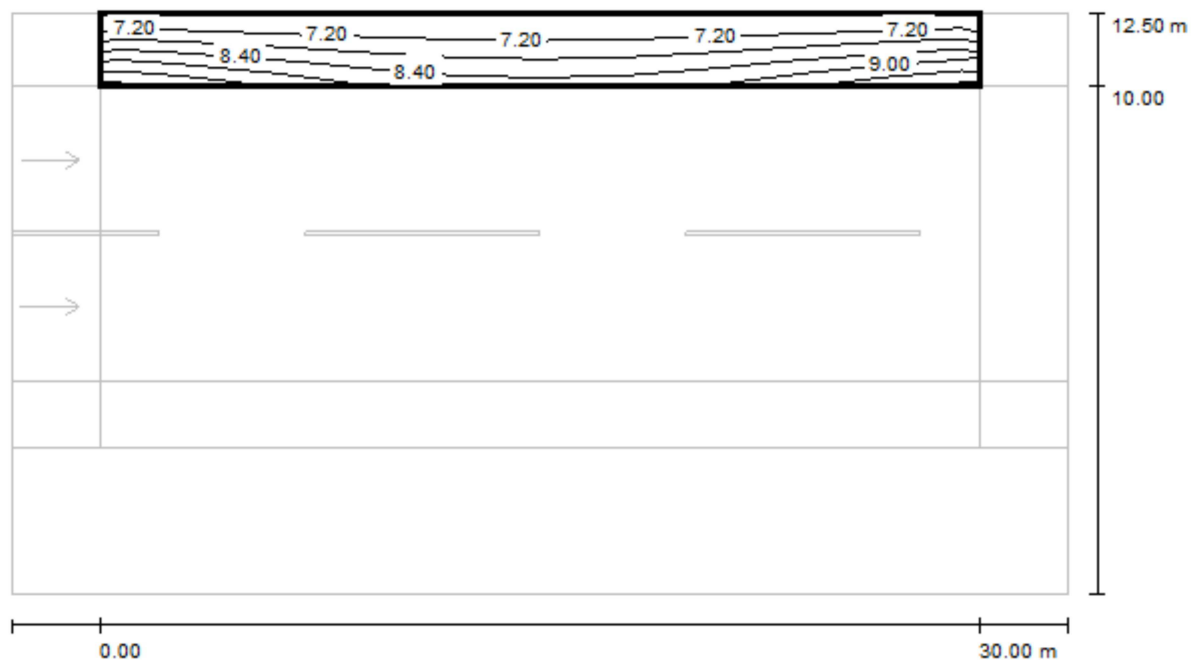

Valores en Lux, Escala 1 : 258

Trama: 10 x 3 Puntos

E_m [lx]
7.85

E_{min} [lx]
6.68

E_{max} [lx]
9.68

E_{min} / E_m
0.851

E_{min} / E_{max}
0.690

Proyecto elaborado por J.L.R.
Teléfono 983 45 75 75
Fax
e-Mail

The diagram shows a rectangular area with a width of 30.00 m and a height of 12.50 m. A horizontal line is drawn at a height of 10.00 m from the bottom. The area is divided into three vertical sections by two vertical lines. The top section is labeled with a value of 8.35. The middle section is labeled with a value of 8.07. The bottom section is labeled with a value of 7.81. The total width is 30.00 m, and the total height is 12.50 m. The height of the top section is 10.00 m. The width of the top section is 0.00 m. The width of the middle section is 10.00 m. The width of the bottom section is 20.00 m. The diagram also shows three horizontal lines with arrows pointing to the right, indicating a flow or direction.

Section	Value	Width (m)	Height (m)
Top	8.35	0.00	10.00
Middle	8.07	10.00	10.00
Bottom	7.81	20.00	10.00
Total		30.00	12.50

$$E_{\min} / E_{\max}$$

0.690

Philips

Proyecto elaborado por J.L.R.
 Teléfono 983 45 75 75
 Fax
 e-Mail

Ctra. Arcas Reales, s/n

Calle ZONA 1 / Recuadro de evaluación Camino peatonal 2 / Isolíneas (E)

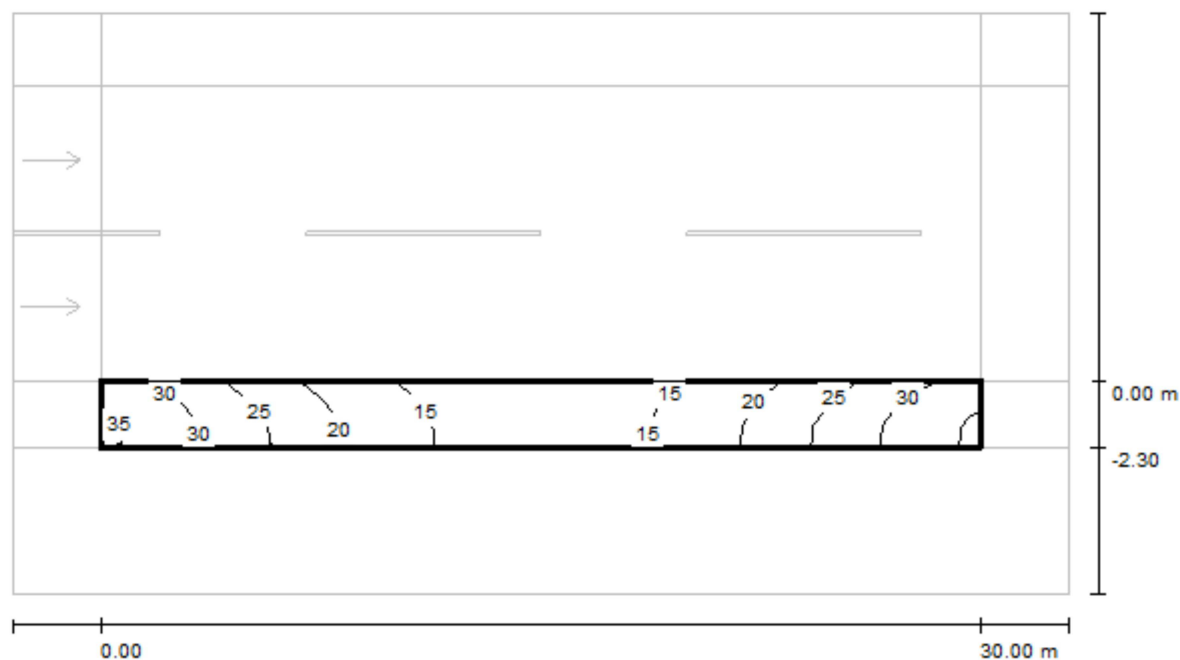

Valores en Lux, Escala 1 : 258

Trama: 10 x 3 Puntos

 E_m [lx]
22

 E_{min} [lx]
12

 E_{max} [lx]
34

 E_{min} / E_m
0.550

 E_{min} / E_{max}
0.353

Philips

Proyecto elaborado por J.L.R.
 Teléfono 983 45 75 75
 Fax
 e-Mail

Ctra. Arcas Reales, s/n

Calle ZONA 1 / Recuadro de evaluación Camino peatonal 2 / Gráfico de valores (E)

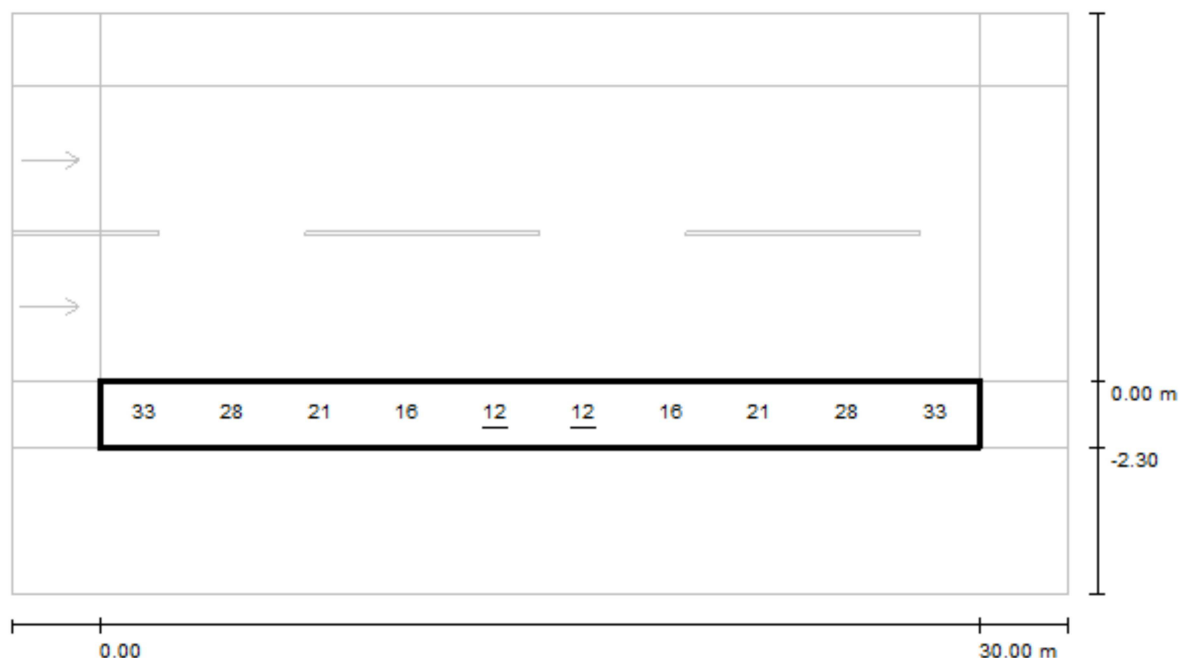

Valores en Lux, Escala 1 : 258

No pudieron representarse todos los valores calculados.

Trama: 10 x 3 Puntos

 E_m [lx]
22

 E_{min} [lx]
12

 E_{max} [lx]
34

 E_{min} / E_m
0.550

 E_{min} / E_{max}
0.353

Philips

Ctra. Arcas Reales, s/n

Proyecto elaborado por J.L.R.
 Teléfono 983 45 75 75
 Fax
 e-Mail

Calle ZONA 2 / Datos de planificación

Perfil de la vía pública

Camino peatonal 2	(Anchura: 2.300 m)
Carril de estacionamiento 1	(Anchura: 5.000 m)
Calzada 1	(Anchura: 6.000 m, Cantidad de carriles de tránsito: 2, Revestimiento de la calzada: R3, q0: 0.070)
Carril de estacionamiento 2	(Anchura: 5.000 m)
Camino peatonal 1	(Anchura: 1.500 m)

Factor mantenimiento: 0.85

Disposiciones de las luminarias

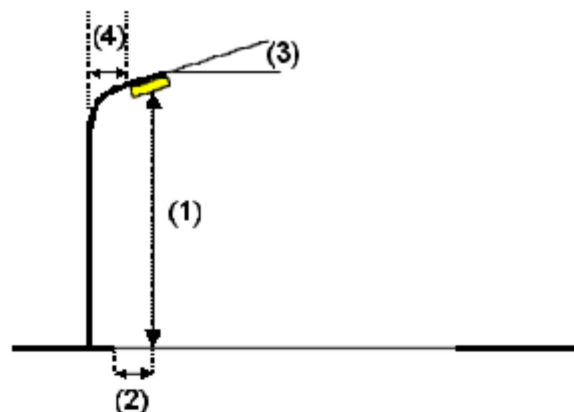
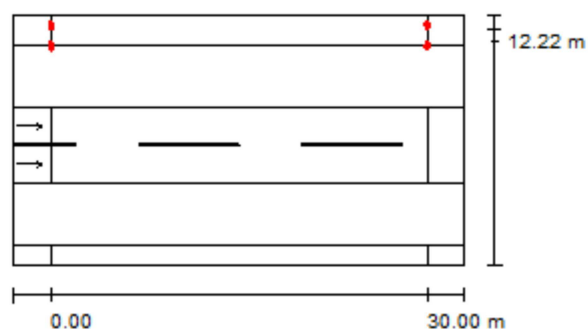

Luminaria:	PHILIPS BGP340 1xLED92S/640 DM
Flujo luminoso (Luminaria):	7912 lm
Flujo luminoso (Lámparas):	9200 lm
Potencia de las luminarias:	88.8 W
Organización:	unilateral arriba
Distancia entre mástiles:	30.000 m
Altura de montaje (1):	10.037 m
Altura del punto de luz:	10.082 m
Saliente sobre la calzada (2):	-4.750 m
Inclinación del brazo (3):	10.0 °
Longitud del brazo (4):	0.500 m

Valores máximos de la intensidad lumínica
con 70°: 536 cd/klm
con 80°: 88 cd/klm
con 90°: 6.53 cd/klm

Respectivamente en todas las direcciones que forman los ángulos especificados con las verticales inferiores (con luminarias instaladas aptas para el funcionamiento).

La disposición cumple con la clase de intensidad lumínica G3.

La disposición cumple con la clase del índice de deslumbramiento D.6.

Philips

Ctra. Arcas Reales, s/n

Proyecto elaborado por J.L.R.
Teléfono 983 45 75 75
Fax
e-Mail

Calle ZONA 2 / Lista de luminarias

PHILIPS BGP340 1xLED92S/640 DM
Nº de artículo:
Flujo luminoso (Luminaria): 7912 lm
Flujo luminoso (Lámparas): 9200 lm
Potencia de las luminarias: 88.8 W
Clasificación luminarias según CIE: 100
Código CIE Flux: 45 80 98 100 86
Lámpara: 1 x LED92S/640/- (Factor de
corrección 1.000).

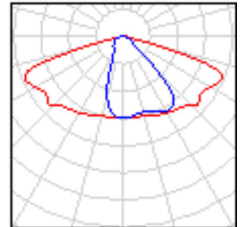

Philips

Ctra. Arcas Reales, s/n

Proyecto elaborado por J.L.R.
 Teléfono 983 45 75 75
 Fax
 e-Mail

Calle ZONA 2 / Resultados luminotécnicos

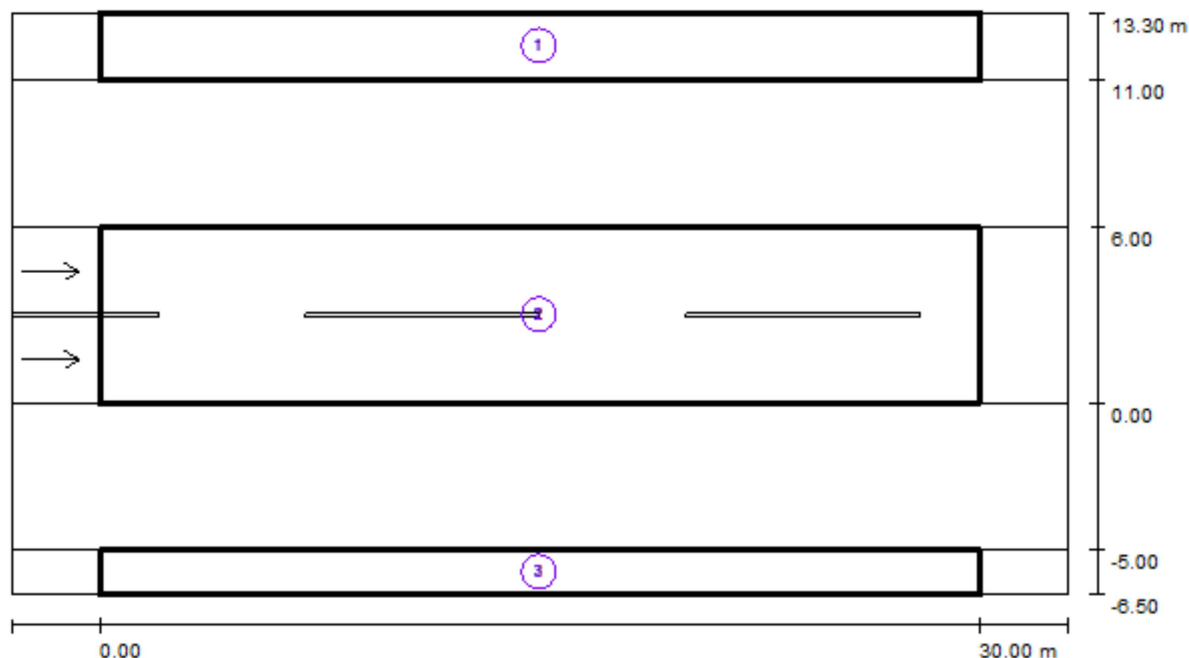

Factor mantenimiento: 0.85

Escala 1:258

Lista del recuadro de evaluación

1 Recuadro de evaluación Camino peatonal 2

Longitud: 30.000 m, Anchura: 2.300 m

Trama: 10 x 3 Puntos

Elemento de la vía pública respectivo: Camino peatonal 2.

Clase de iluminación seleccionada: S1 (Se cumplen todos los requerimientos fotométricos.)

Valores reales según cálculo:

Valores de consigna según clase:

Cumplido/No cumplido:

E_m [lx]	E_{min} [lx]
21.54	11.86
≥ 15.00	≥ 5.00
✓	✓

Philips

Ctra. Arcas Reales, s/n

Proyecto elaborado por J.L.R.
 Teléfono 983 45 75 75
 Fax
 e-Mail

Calle ZONA 2 / Resultados luminotécnicos

Lista del recuadro de evaluación

2 Recuadro de evaluación Calzada 1

Longitud: 30.000 m, Anchura: 6.000 m

Trama: 10 x 6 Puntos

Elemento de la vía pública respectivo: Calzada 1.

Revestimiento de la calzada: R3, q0: 0.070

Clase de iluminación seleccionada: ME5

(Se cumplen todos los requerimientos fotométricos.)

	L_m [cd/m ²]	U0	UI	TI [%]	SR
Valores reales según cálculo:	0.63	0.62	0.87	9	0.97
Valores de consigna según clase:	≥ 0.50	≥ 0.35	≥ 0.40	≤ 15	≥ 0.50
Cumplido/No cumplido:	✓	✓	✓	✓	✓

3 Recuadro de evaluación Camino peatonal 1

Longitud: 30.000 m, Anchura: 1.500 m

Trama: 10 x 3 Puntos

Elemento de la vía pública respectivo: Camino peatonal 1.

Clase de iluminación seleccionada: S6

(Se cumplen todos los requerimientos fotométricos.)

	E_m [lx]	E_{min} [lx]
Valores reales según cálculo:	2.26	1.68
Valores de consigna según clase:	≥ 2.00	≥ 0.60
Cumplido/No cumplido:	✓	✓

Philips

Proyecto elaborado por J.L.R.
 Teléfono 983 45 75 75
 Fax
 e-Mail

Ctra. Arcas Reales, s/n

Calle ZONA 2 / Recuadro de evaluación Camino peatonal 2 / Isolíneas (E)

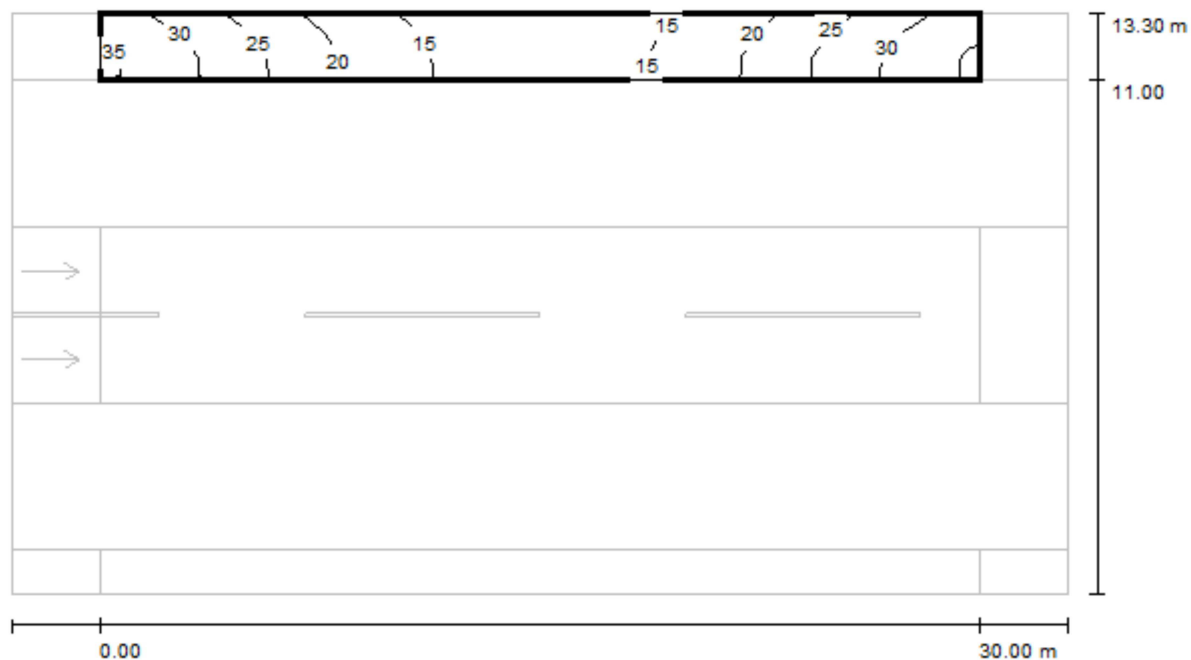

Valores en Lux, Escala 1 : 258

Trama: 10 x 3 Puntos

 E_m [lx]
22

 E_{min} [lx]
12

 E_{max} [lx]
33

 E_{min} / E_m
0.550

 E_{min} / E_{max}
0.354

Philips

Proyecto elaborado por J.L.R.
 Teléfono 983 45 75 75
 Fax
 e-Mail

Ctra. Arcas Reales, s/n

Calle ZONA 2 / Recuadro de evaluación Camino peatonal 2 / Gráfico de valores (E)



Valores en Lux, Escala 1 : 258

No pudieron representarse todos los valores calculados.

Trama: 10 x 3 Puntos

 E_m [lx]
 22

 E_{min} [lx]
 12

 E_{max} [lx]
 33

 E_{min} / E_m
 0.550

 E_{min} / E_{max}
 0.354

Philips

Ctra. Arcas Reales, s/n

Proyecto elaborado por J.L.R.
 Teléfono 983 45 75 75
 Fax
 e-Mail

Calle ZONA 2 / Recuadro de evaluación Calzada 1 / Isolíneas (E)

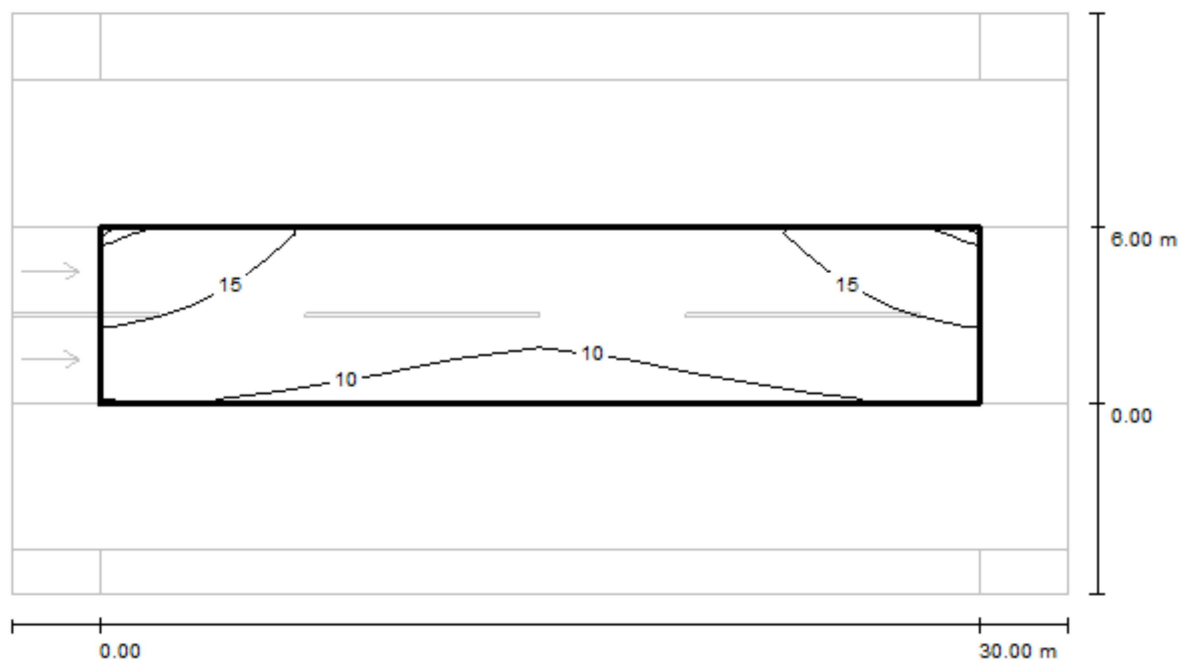

Valores en Lux, Escala 1 : 258

Trama: 10 x 6 Puntos

E_m [lx]
12

E_{min} [lx]
9.00

E_{max} [lx]
19

E_{min} / E_m
0.721

E_{min} / E_{max}
0.468

Philips

Proyecto elaborado por J.L.R.
 Teléfono 983 45 75 75
 Fax
 e-Mail

Ctra. Arcas Reales, s/n

Calle ZONA 2 / Recuadro de evaluación Calzada 1 / Gráfico de valores (E)

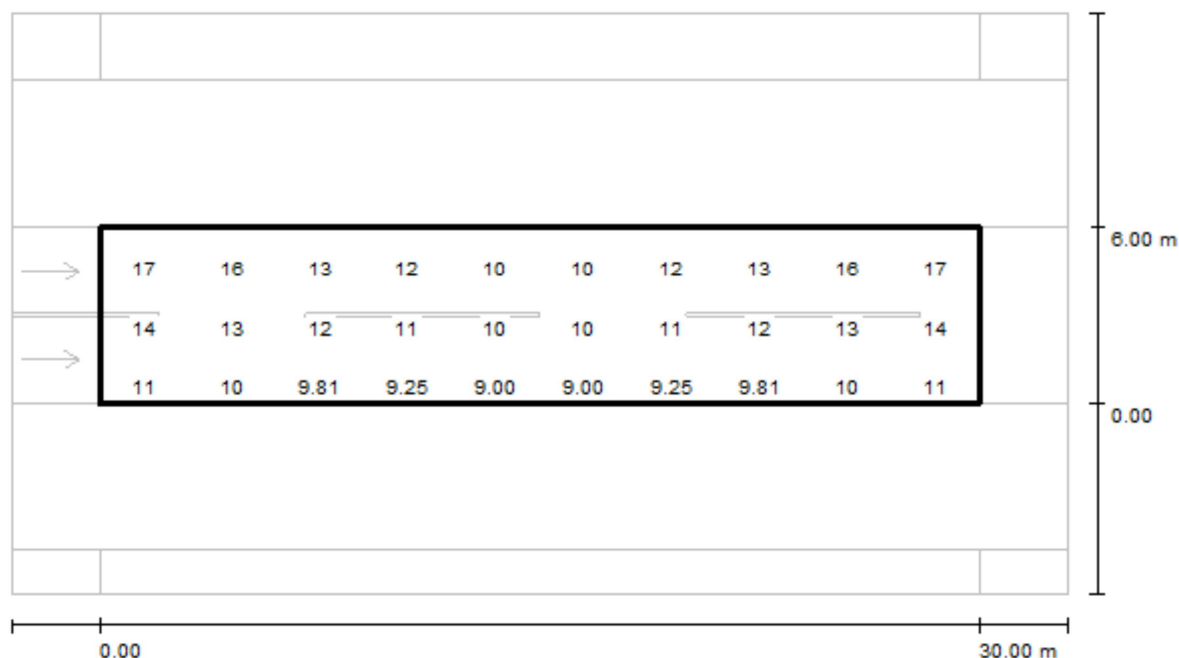

Valores en Lux, Escala 1 : 258

No pudieron representarse todos los valores calculados.

Trama: 10 x 6 Puntos

 E_m [lx]
 12

 E_{min} [lx]
 9.00

 E_{max} [lx]
 19

 E_{min} / E_m
 0.721

 E_{min} / E_{max}
 0.468

Philips

Ctra. Arcas Reales, s/n

Proyecto elaborado por J.L.R.
 Teléfono 983 45 75 75
 Fax
 e-Mail

Calle ZONA 2 / Recuadro de evaluación Calzada 1 / Observador 1 / Isolíneas (L)

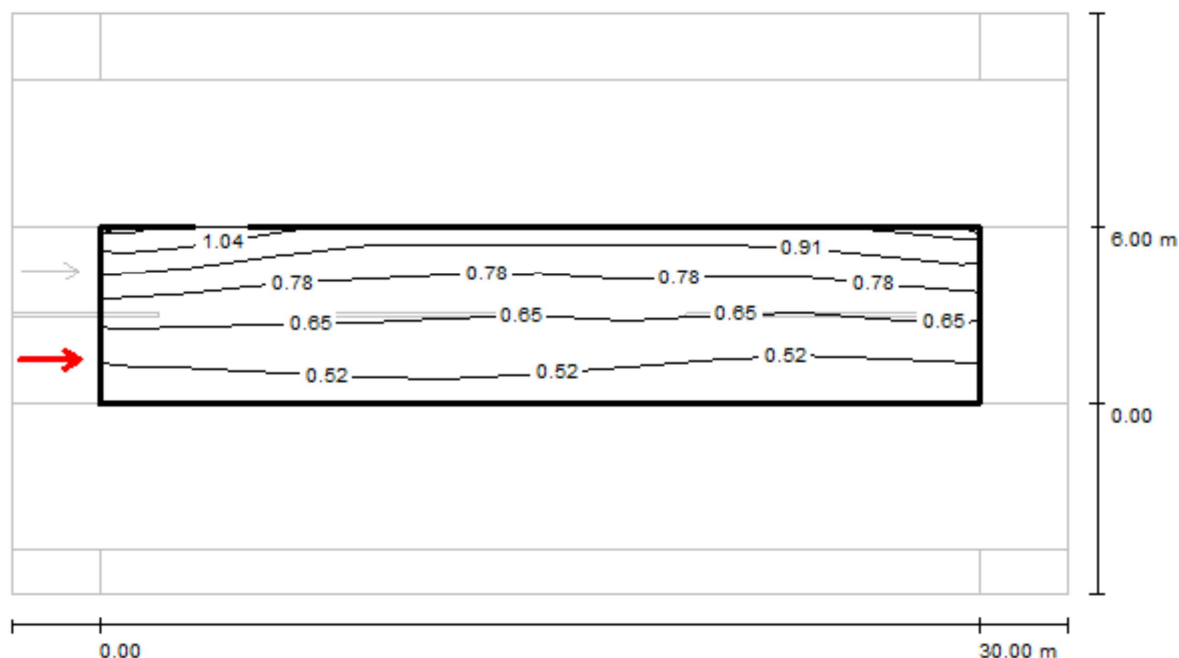

Valores en Candela/m², Escala 1 : 258

Trama: 10 x 6 Puntos

Posición del observador: (-60.000 m, 1.500 m, 1.500 m)

Revestimiento de la calzada: R3, q0: 0.070

	L_m [cd/m ²]	U0	UI	TI [%]
Valores reales según cálculo:	0.68	0.62	0.90	6
Valores de consigna según clase ME5:	≥ 0.50	≥ 0.35	≥ 0.40	≤ 15
Cumplido/No cumplido:	✓	✓	✓	✓

Philips

Ctra. Arcas Reales, s/n

Proyecto elaborado por J.L.R.
 Teléfono 983 45 75 75
 Fax
 e-Mail

Calle ZONA 2 / Recuadro de evaluación Calzada 1 / Observador 1 / Gráfico de valores (L)

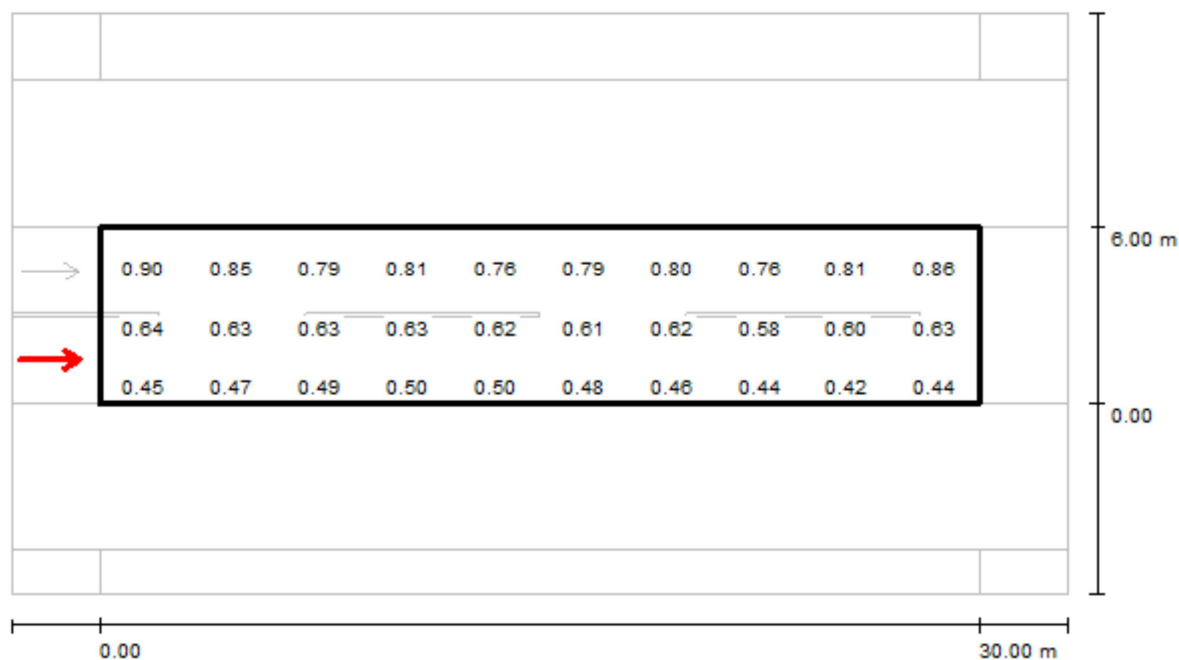

Valores en Candela/m², Escala 1 : 258

No pudieron representarse todos los valores calculados.

Trama: 10 x 6 Puntos

Posición del observador: (-60.000 m, 1.500 m, 1.500 m)

Revestimiento de la calzada: R3, q0: 0.070

	L_m [cd/m²]	U0	UI	TI [%]
Valores reales según cálculo:	0.68	0.62	0.90	6
Valores de consigna según clase ME5:	≥ 0.50	≥ 0.35	≥ 0.40	≤ 15
Cumplido/No cumplido:	✓	✓	✓	✓

Philips

Proyecto elaborado por J.L.R.
 Teléfono 983 45 75 75
 Fax
 e-Mail

Ctra. Arcas Reales, s/n

Calle ZONA 2 / Recuadro de evaluación Calzada 1 / Observador 2 / Isolíneas (L)

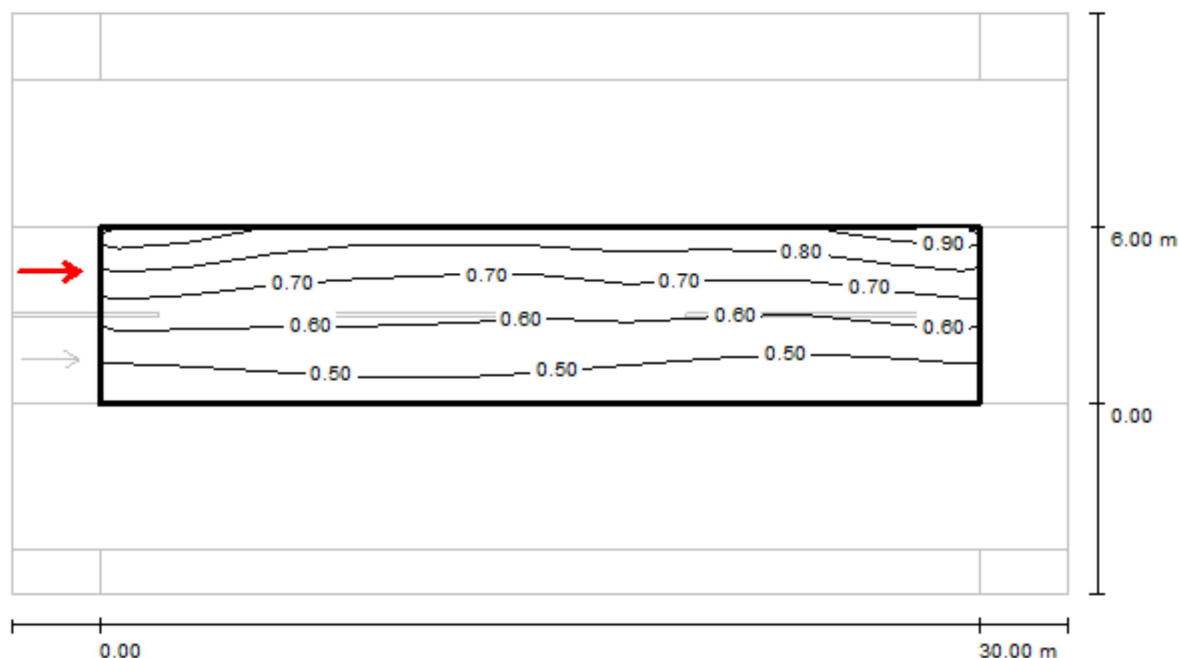

Valores en Candela/m², Escala 1 : 258

Trama: 10 x 6 Puntos

Posición del observador: (-60.000 m, 4.500 m, 1.500 m)

Revestimiento de la calzada: R3, q0: 0.070

	L_m [cd/m²]	U0	UI	TI [%]
Valores reales según cálculo:	0.63	0.65	0.87	9
Valores de consigna según clase ME5:	≥ 0.50	≥ 0.35	≥ 0.40	≤ 15
Cumplido/No cumplido:	✓	✓	✓	✓

Philips

Ctra. Arcas Reales, s/n

Proyecto elaborado por J.L.R.
 Teléfono 983 45 75 75
 Fax
 e-Mail

Calle ZONA 2 / Recuadro de evaluación Calzada 1 / Observador 2 / Gráfico de valores (L)

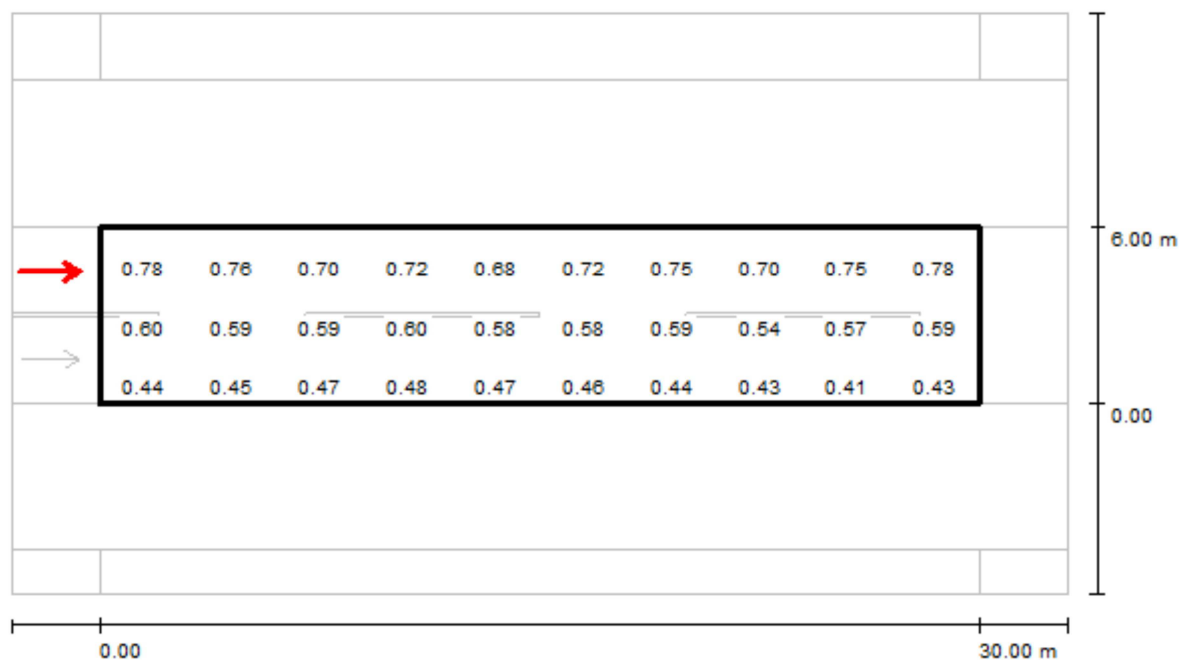

Valores en Candela/m², Escala 1 : 258

No pudieron representarse todos los valores calculados.

Trama: 10 x 6 Puntos

Posición del observador: (-60.000 m, 4.500 m, 1.500 m)

Revestimiento de la calzada: R3, q0: 0.070

	L_m [cd/m²]	U0	UI	TI [%]
Valores reales según cálculo:	0.63	0.65	0.87	9
Valores de consigna según clase ME5:	≥ 0.50	≥ 0.35	≥ 0.40	≤ 15
Cumplido/No cumplido:	✓	✓	✓	✓

Philips

Proyecto elaborado por J.L.R.
 Teléfono 983 45 75 75
 Fax
 e-Mail

Ctra. Arcas Reales, s/n

Calle ZONA 2 / Recuadro de evaluación Camino peatonal 1 / Isolíneas (E)

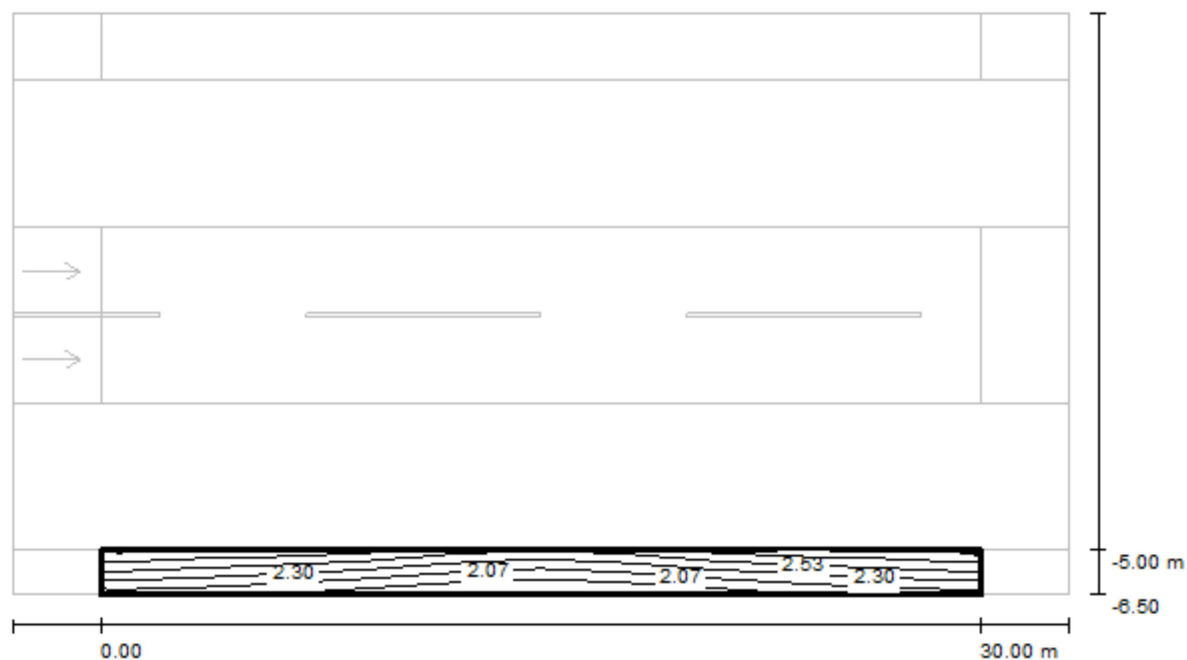

Valores en Lux, Escala 1 : 258

Trama: 10 x 3 Puntos

E_m [lx]
2.26

E_{min} [lx]
1.68

E_{max} [lx]
2.84

E_{min} / E_m
0.742

E_{min} / E_{max}
0.592

Philips

Proyecto elaborado por J.L.R.
 Teléfono 983 45 75 75
 Fax
 e-Mail

Ctra. Arcas Reales, s/n

Calle ZONA 2 / Recuadro de evaluación Camino peatonal 1 / Gráfico de valores (E)

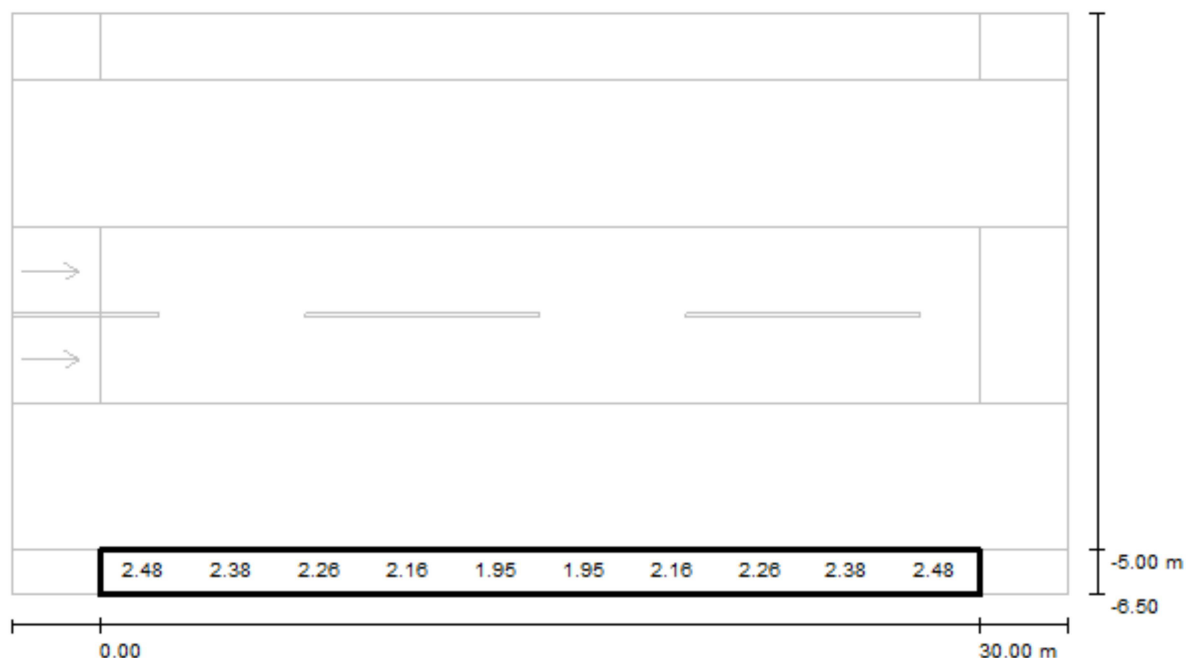

Valores en Lux, Escala 1 : 258

No pudieron representarse todos los valores calculados.

Trama: 10 x 3 Puntos

E_m [lx]
2.26

E_{min} [lx]
1.68

E_{max} [lx]
2.84

E_{min} / E_m
0.742

E_{min} / E_{max}
0.592

Philips

Ctra. Arcas Reales, s/n

Proyecto elaborado por J.L.R.
 Teléfono 983 45 75 75
 Fax
 e-Mail

Calle ZONA 1 descarga / Datos de planificación

Perfil de la vía pública

Camino peatonal 1	(Anchura: 2.500 m)
Calzada 1	(Anchura: 10.000 m, Cantidad de carriles de tránsito: 2, Revestimiento de la calzada: R3, q0: 0.070)
Camino peatonal 2	(Anchura: 2.300 m)
Carril de estacionamiento 1	(Anchura: 5.000 m)

Factor mantenimiento: 0.85

Disposiciones de las luminarias

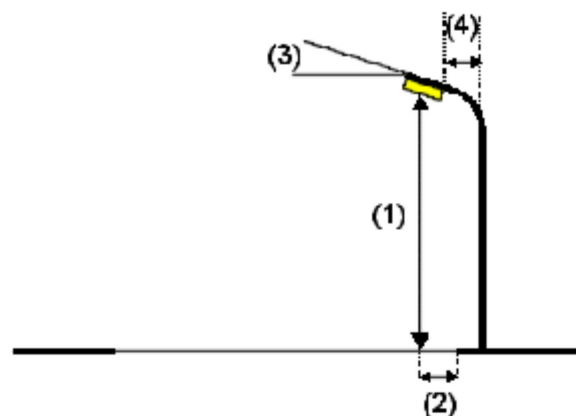
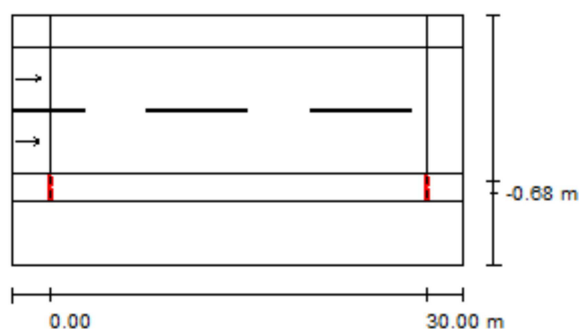

Luminaria:	INDAL Airtrace Airtrace-2-iReflec100-FT (-14A)#
Flujo luminoso (Luminaria):	11479 lm
Flujo luminoso (Lámparas):	16500 lm
Potencia de las luminarias:	152.5 W
Organización:	unilateral abajo
Distancia entre mástiles:	30.000 m
Altura de montaje (1):	10.000 m
Altura del punto de luz:	9.816 m
Saliente sobre la calzada (2):	-0.650 m
Inclinación del brazo (3):	10.0 °
Longitud del brazo (4):	0.500 m

Valores máximos de la intensidad lumínica	
con 70°:	248 cd/klm
con 80°:	193 cd/klm
con 90°:	22 cd/klm

Respectivamente en todas las direcciones que forman los ángulos especificados con las verticales inferiores (con luminarias instaladas aptas para el funcionamiento).

La disposición cumple con la clase de intensidad lumínica G1.

La disposición cumple con la clase del índice de deslumbramiento D.5.

Philips

Ctra. Arcas Reales, s/n

Proyecto elaborado por J.L.R.
Teléfono 983 45 75 75
Fax
e-Mail

Calle ZONA 1 descarga / Lista de luminarias

INDAL Airtrace Airtrace-2-iReflec100-FT (-14A)#
Nº de artículo: Airtrace
Flujo luminoso (Luminaria): 11479 lm
Flujo luminoso (Lámparas): 16500 lm
Potencia de las luminarias: 152.5 W
Clasificación luminarias según CIE: 100
Código CIE Flux: 35 72 96 100 70
Lámpara: 1 x 1 MT 140 16500 2800 PGZ12
(Factor de corrección 1.000).

Dispone de una imagen
de la luminaria en
nuestro catálogo de
luminarias.

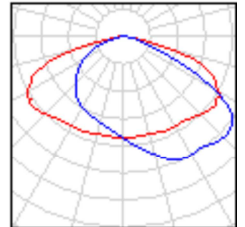

Philips

Proyecto elaborado por J.L.R.
 Teléfono 983 45 75 75
 Fax
 e-Mail

Ctra. Arcas Reales, s/n

Calle ZONA 1 descarga / Resultados luminotécnicos

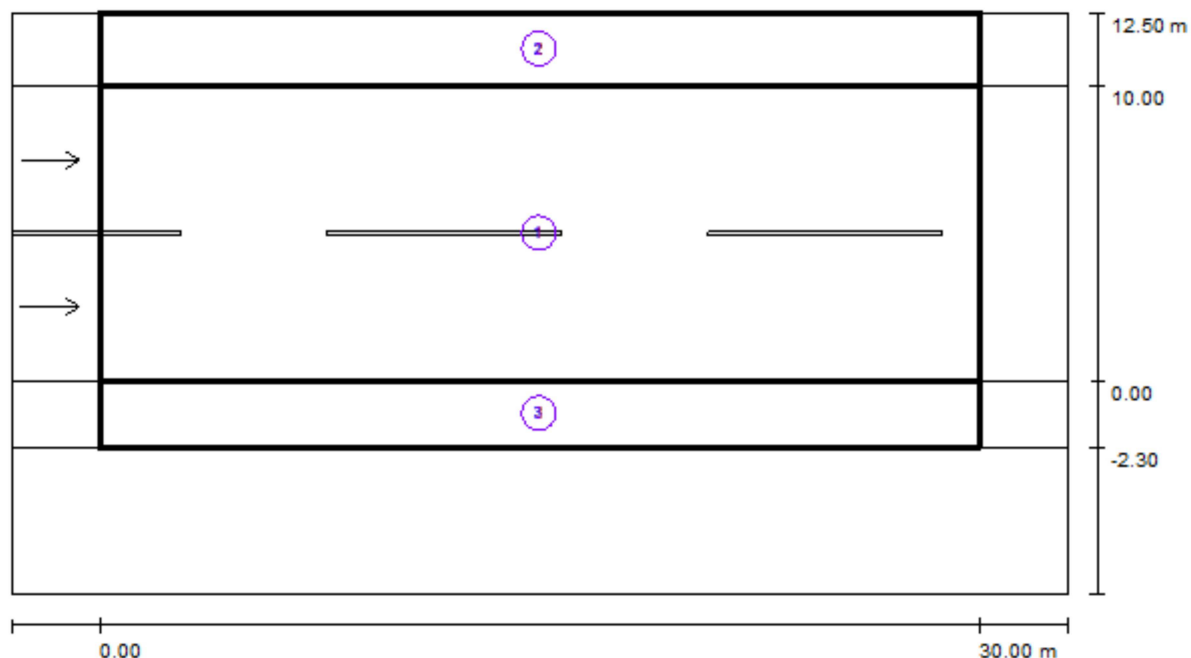

Factor mantenimiento: 0.85

Escala 1:258

Lista del recuadro de evaluación

- 1 Recuadro de evaluación Calzada 1
 Longitud: 30.000 m, Anchura: 10.000 m
 Trama: 10 x 6 Puntos
 Elemento de la vía pública respectivo: Calzada 1.
 Revestimiento de la calzada: R3, q0: 0.070
 Clase de iluminación seleccionada: ME4a

(Se cumplen todos los requerimientos fotométricos.)

	L_m [cd/m ²]	U0	UI	TI [%]	SR
Valores reales según cálculo:	0.99	0.47	0.85	7	0.87
Valores de consigna según clase:	≥ 0.75	≥ 0.40	≥ 0.60	≤ 15	≥ 0.50
Cumplido/No cumplido:	✓	✓	✓	✓	✓

Philips

Ctra. Arcas Reales, s/n

Proyecto elaborado por J.L.R.
Teléfono 983 45 75 75
Fax
e-Mail

Calle ZONA 1 descarga / Resultados luminotécnicos

Lista del recuadro de evaluación

2 Recuadro de evaluación Camino peatonal 1

Longitud: 30.000 m, Anchura: 2.500 m

Trama: 10 x 3 Puntos

Elemento de la vía pública respectivo: Camino peatonal 1.

Clase de iluminación seleccionada: S3 (Se cumplen todos los requerimientos fotométricos.)

Valores reales según cálculo:

Valores de consigna según clase:

Cumplido/No cumplido:

 E_m [lx]

9.77

 ≥ 7.50  E_{min} [lx]

7.69

 ≥ 1.50 

3 Recuadro de evaluación Camino peatonal 2

Longitud: 30.000 m, Anchura: 2.300 m

Trama: 10 x 3 Puntos

Elemento de la vía pública respectivo: Camino peatonal 2.

Clase de iluminación seleccionada: CE2 (Se cumplen todos los requerimientos fotométricos.)

Valores reales según cálculo:

Valores de consigna según clase:

Cumplido/No cumplido:

 E_m [lx]

24.90

 ≥ 20.00 

U0

0.59

 ≥ 0.40 

Philips

Proyecto elaborado por J.L.R.
 Teléfono 983 45 75 75
 Fax
 e-Mail

Ctra. Arcas Reales, s/n

Calle ZONA 1 descarga / Recuadro de evaluación Calzada 1 / Isolíneas (E)

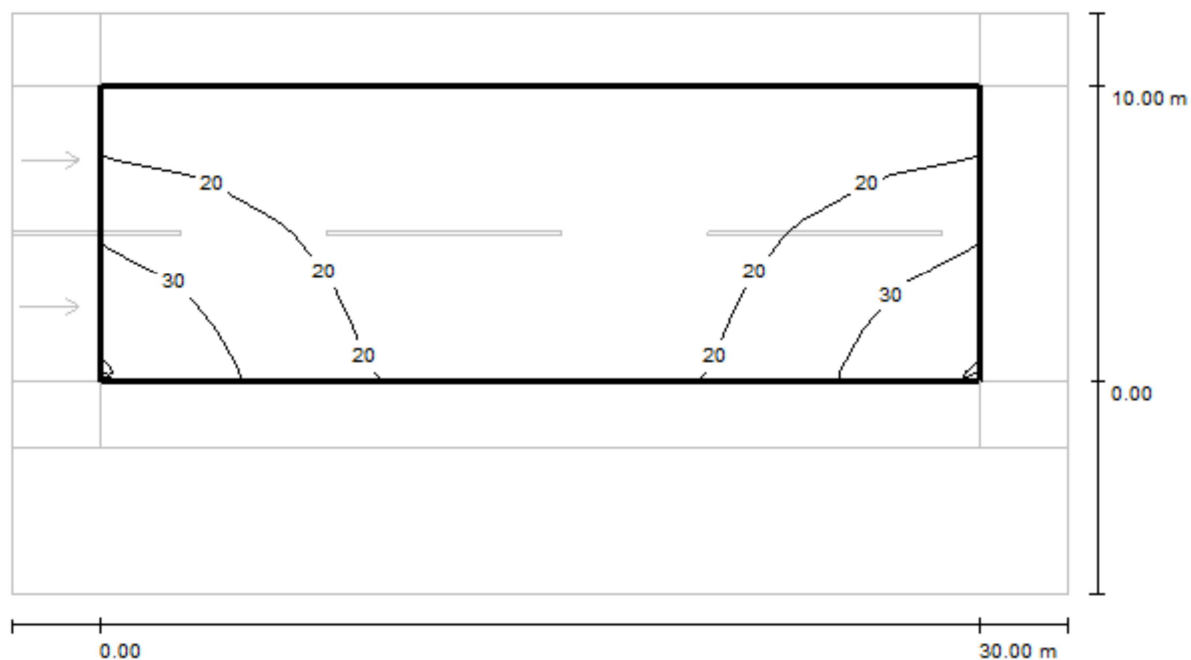

Valores en Lux, Escala 1 : 258

Trama: 10 x 6 Puntos

 E_m [lx]
19

 E_{min} [lx]
10

 E_{max} [lx]
37

 E_{min} / E_m
0.547

 E_{min} / E_{max}
0.280

Philips

Proyecto elaborado por J.L.R.
 Teléfono 983 45 75 75
 Fax
 e-Mail

Ctra. Arcas Reales, s/n

Calle ZONA 1 descarga / Recuadro de evaluación Calzada 1 / Gráfico de valores (E)

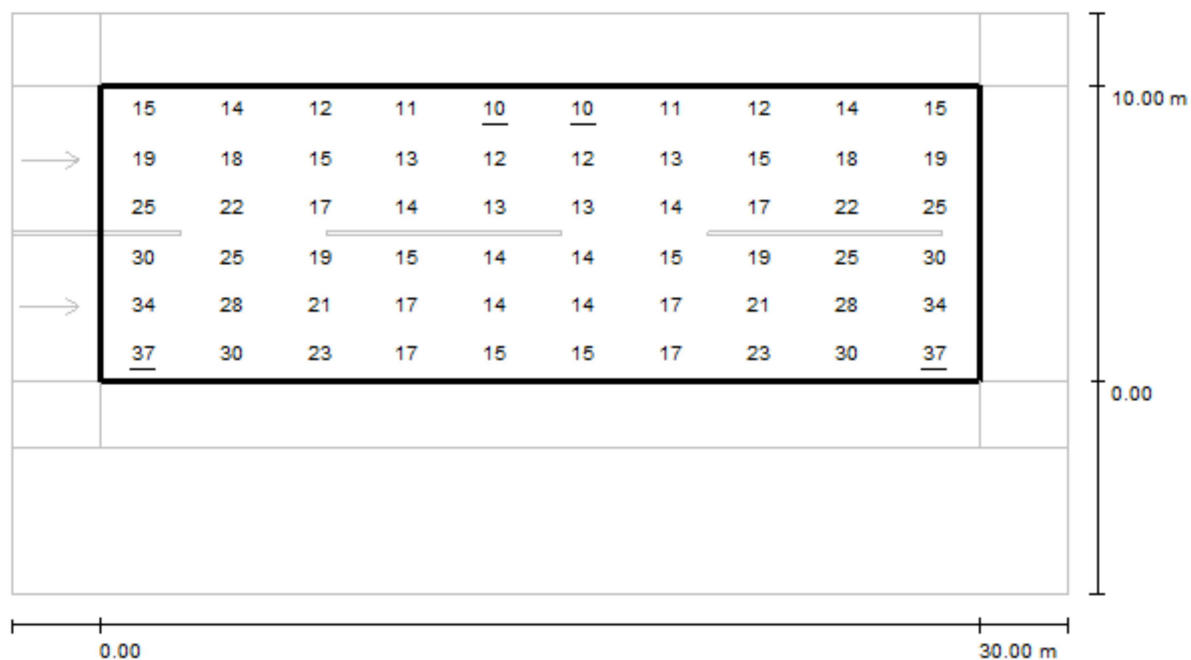

Valores en Lux, Escala 1 : 258

Trama: 10 x 6 Puntos

 E_m [lx]
 19

 E_{min} [lx]
 10

 E_{max} [lx]
 37

 E_{min} / E_m
 0.547

 E_{min} / E_{max}
 0.280

Philips

Proyecto elaborado por J.L.R.
Teléfono 983 45 75 75
Fax
e-Mail

Ctra. Arcas Reales, s/n

Calle ZONA 1 descarga / Recuadro de evaluación Calzada 1 / Observador 1 / Isolíneas (L)

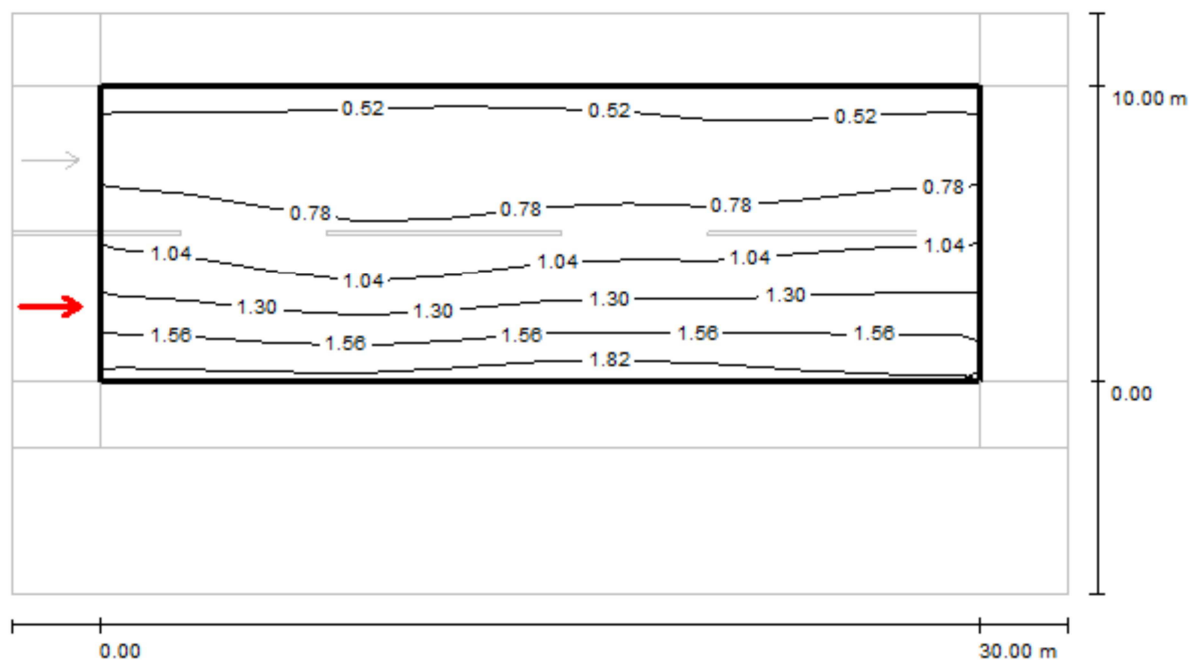

Valores en Candela/m², Escala 1 : 258

Trama: 10 x 6 Puntos

Posición del observador: (-60.000 m, 2.500 m, 1.500 m)

Revestimiento de la calzada: R3, q0: 0.070

	L_m [cd/m²]	U0	UI	TI [%]
Valores reales según cálculo:	0.99	0.49	0.85	7
Valores de consigna según clase ME4a:	≥ 0.75	≥ 0.40	≥ 0.60	≤ 15
Cumplido/No cumplido:	✓	✓	✓	✓

Philips

Ctra. Arcas Reales, s/n

Proyecto elaborado por J.L.R.
 Teléfono 983 45 75 75
 Fax
 e-Mail

Calle ZONA 1 descarga / Recuadro de evaluación Calzada 1 / Observador 1 / Gráfico de valores (L)

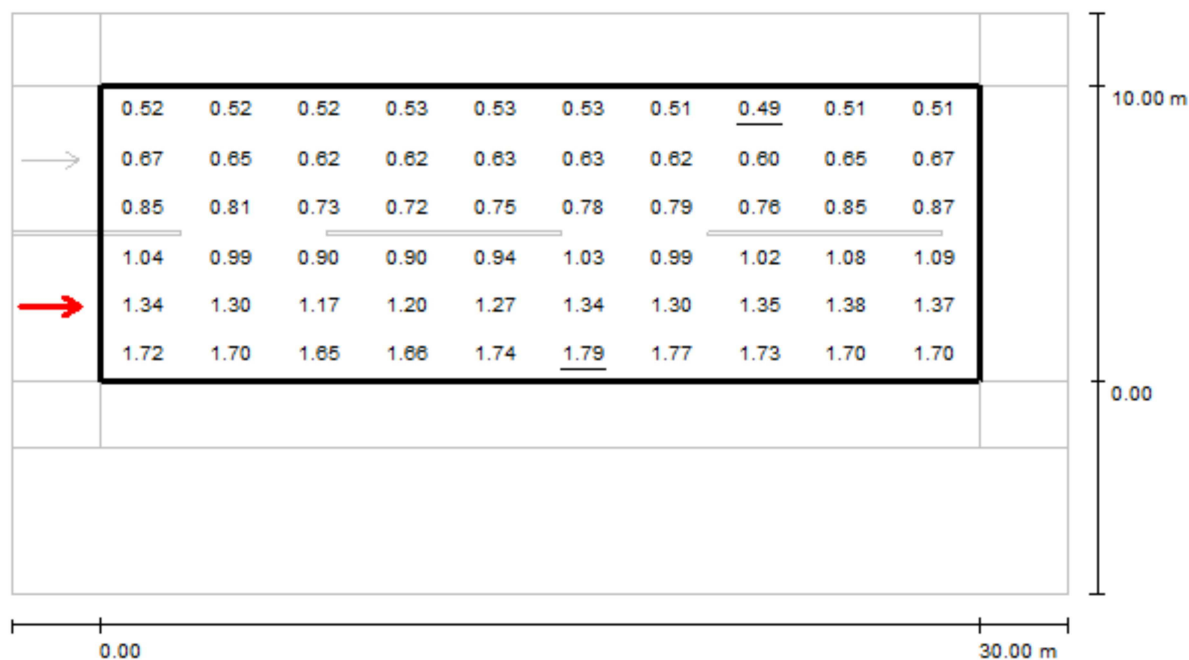

Valores en Candela/m², Escala 1 : 258

Trama: 10 x 6 Puntos

Posición del observador: (-60.000 m, 2.500 m, 1.500 m)

Revestimiento de la calzada: R3, q0: 0.070

	L_m [cd/m²]	U0	UI	TI [%]
Valores reales según cálculo:	0.99	0.49	0.85	7
Valores de consigna según clase ME4a:	≥ 0.75	≥ 0.40	≥ 0.60	≤ 15
Cumplido/No cumplido:	✓	✓	✓	✓

Philips

Proyecto elaborado por J.L.R.
 Teléfono 983 45 75 75
 Fax
 e-Mail

Ctra. Arcas Reales, s/n

Calle ZONA 1 descarga / Recuadro de evaluación Calzada 1 / Observador 2 / Isolíneas (L)

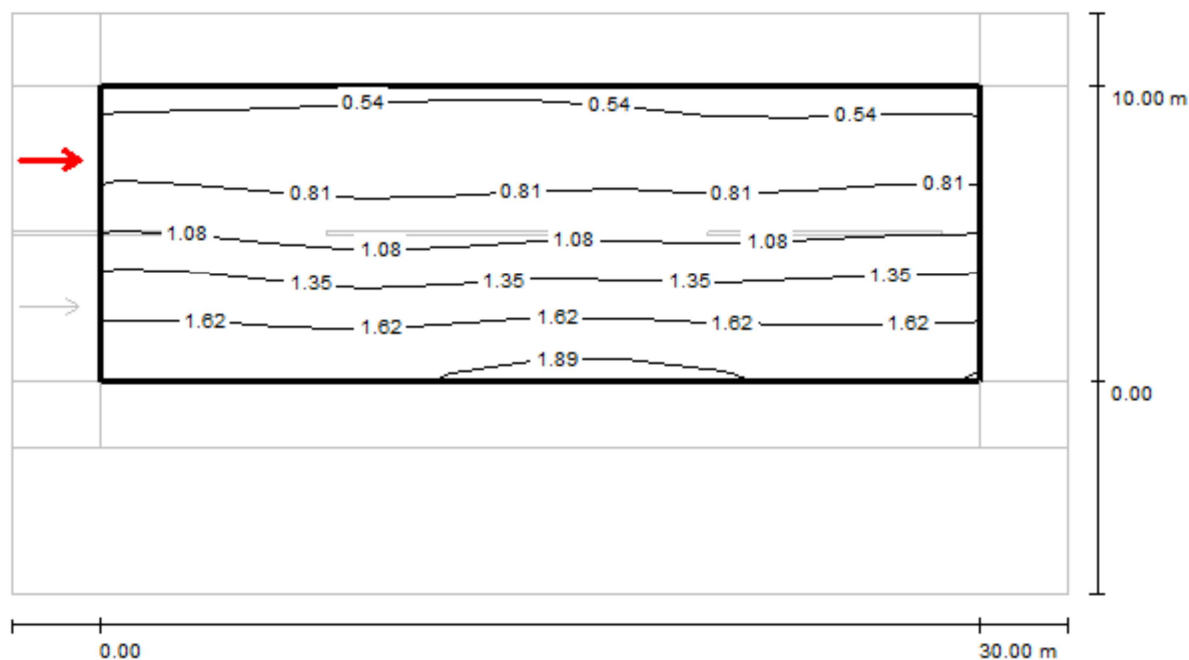
Valores en Candela/m², Escala 1 : 258

Trama: 10 x 6 Puntos

Posición del observador: (-60.000 m, 7.500 m, 1.500 m)

Revestimiento de la calzada: R3, q0: 0.070

	L_m [cd/m ²]	U0	UI	TI [%]
Valores reales según cálculo:	1.10	0.47	0.90	4
Valores de consigna según clase ME4a:	≥ 0.75	≥ 0.40	≥ 0.60	≤ 15
Cumplido/No cumplido:	✓	✓	✓	✓

Philips

Ctra. Arcas Reales, s/n

Proyecto elaborado por J.L.R.
 Teléfono 983 45 75 75
 Fax
 e-Mail

Calle ZONA 1 descarga / Recuadro de evaluación Calzada 1 / Observador 2 / Gráfico de valores (L)

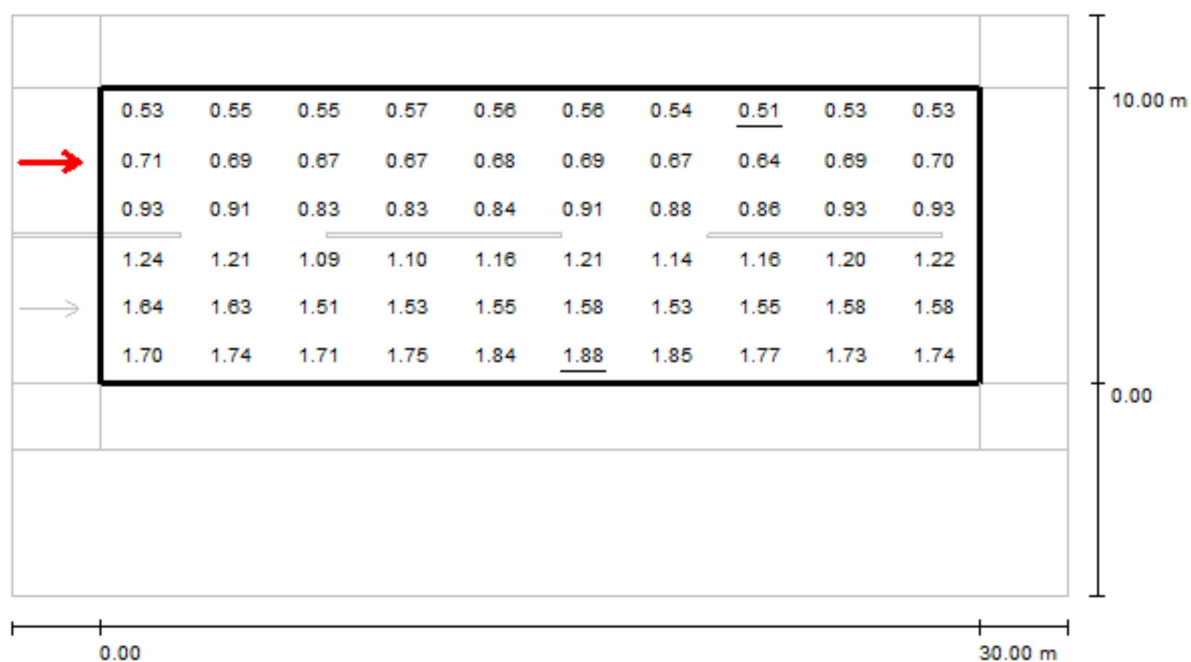

Valores en Candela/m², Escala 1 : 258

Trama: 10 x 6 Puntos

Posición del observador: (-60.000 m, 7.500 m, 1.500 m)

Revestimiento de la calzada: R3, q0: 0.070

	L_m [cd/m²]	U0	UI	TI [%]
Valores reales según cálculo:	1.10	0.47	0.90	4
Valores de consigna según clase ME4a:	≥ 0.75	≥ 0.40	≥ 0.60	≤ 15
Cumplido/No cumplido:	✓	✓	✓	✓

Philips

Proyecto elaborado por J.L.R.
 Teléfono 983 45 75 75
 Fax
 e-Mail

Ctra. Arcas Reales, s/n

Calle ZONA 1 descarga / Recuadro de evaluación Camino peatonal 1 / Isolíneas (E)

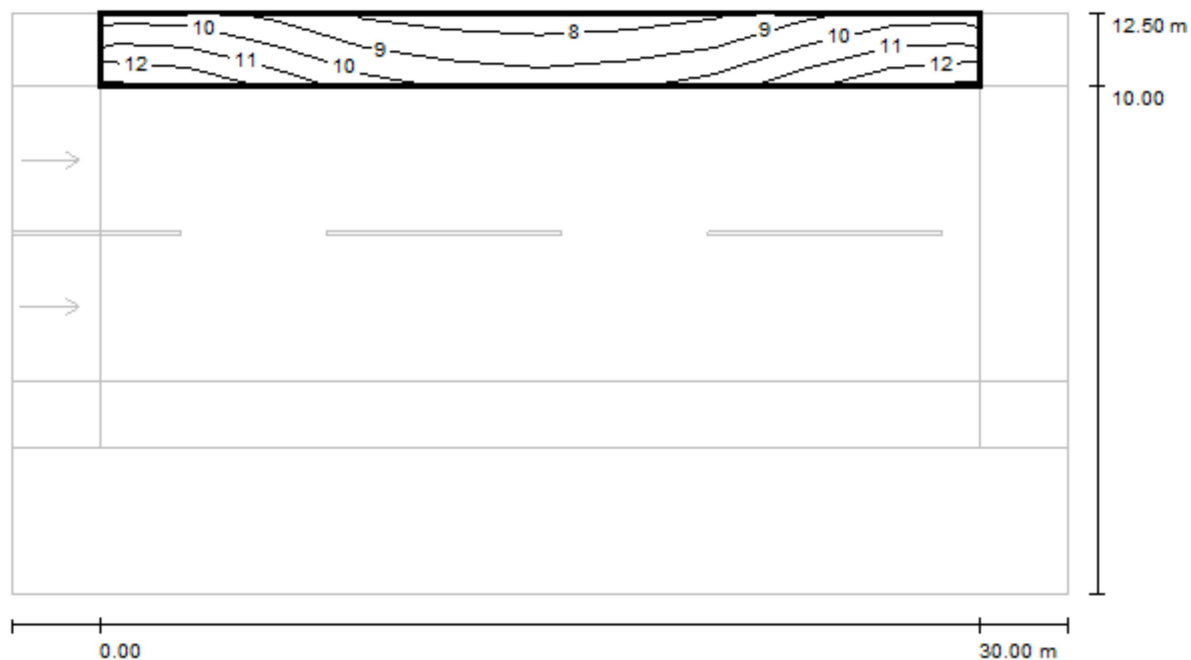

Valores en Lux, Escala 1 : 258

Trama: 10 x 3 Puntos

 E_m [lx]
 9.77

 E_{min} [lx]
 7.69

 E_{max} [lx]
 13

 E_{min} / E_m
 0.787

 E_{min} / E_{max}
 0.614

Philips

Ctra. Arcas Reales, s/n

Proyecto elaborado por J.L.R.
 Teléfono 983 45 75 75
 Fax
 e-Mail

Calle ZONA 1 descarga / Recuadro de evaluación Camino peatonal 1 / Gráfico de valores (E)

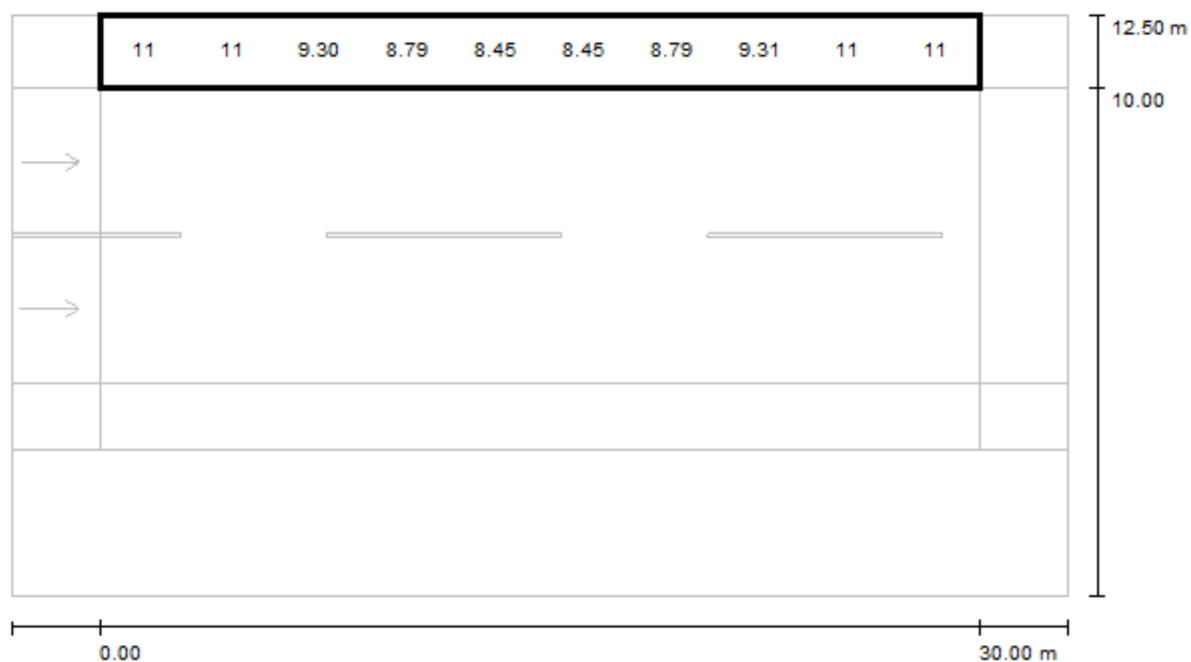

Valores en Lux, Escala 1 : 258

No pudieron representarse todos los valores calculados.

Trama: 10 x 3 Puntos

 E_m [lx]
 9.77

 E_{min} [lx]
 7.69

 E_{max} [lx]
 13

 E_{min} / E_m
 0.787

 E_{min} / E_{max}
 0.614

Philips

Proyecto elaborado por J.L.R.
 Teléfono 983 45 75 75
 Fax
 e-Mail

Ctra. Arcas Reales, s/n

Calle ZONA 1 descarga / Recuadro de evaluación Camino peatonal 2 / Isolíneas (E)

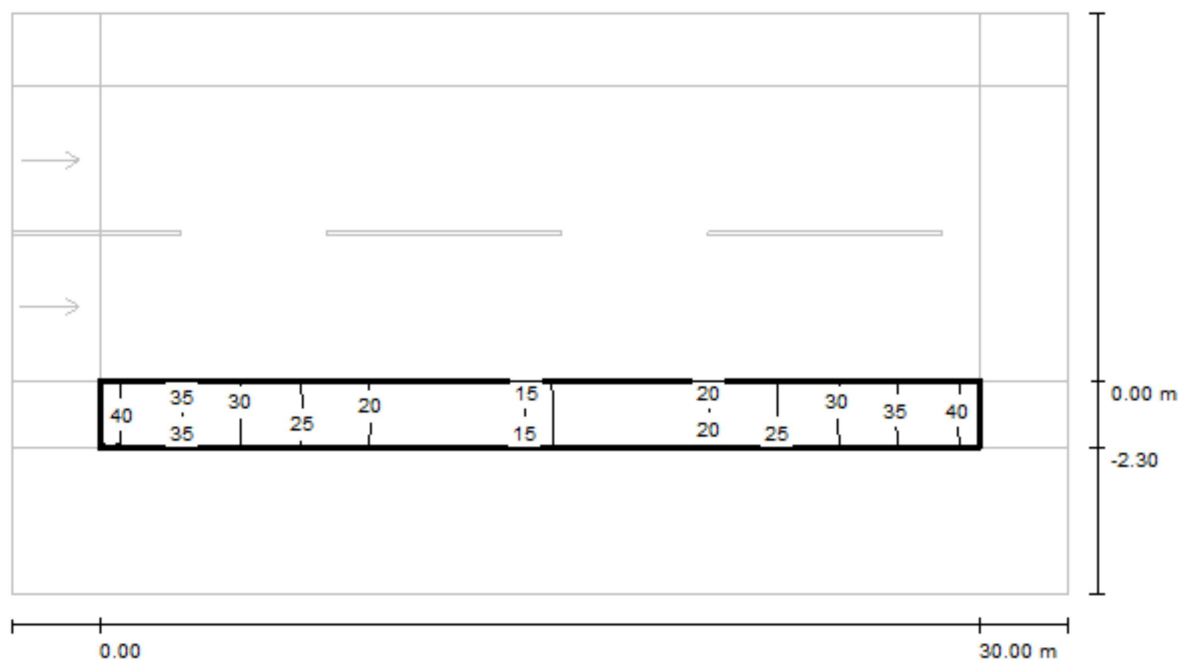

Valores en Lux, Escala 1 : 258

Trama: 10 x 3 Puntos

 E_m [lx]
25

 E_{min} [lx]
15

 E_{max} [lx]
38

 E_{min} / E_m
0.593

 E_{min} / E_{max}
0.385

Philips

Ctra. Arcas Reales, s/n

Proyecto elaborado por J.L.R.
 Teléfono 983 45 75 75
 Fax
 e-Mail

Calle ZONA 1 descarga / Recuadro de evaluación Camino peatonal 2 / Gráfico de valores (E)



Valores en Lux, Escala 1 : 258

No pudieron representarse todos los valores calculados.

Trama: 10 x 3 Puntos

 E_m [lx]
25

 E_{min} [lx]
15

 E_{max} [lx]
38

 E_{min} / E_m
0.593

 E_{min} / E_{max}
0.385

Philips

Ctra. Arcas Reales, s/n

Proyecto elaborado por J.L.R.
 Teléfono 983 45 75 75
 Fax
 e-Mail

Calle ZONA 2 descarga / Datos de planificación

Perfil de la vía pública

Camino peatonal 2	(Anchura: 2.300 m)
Carril de estacionamiento 1	(Anchura: 5.000 m)
Calzada 1	(Anchura: 6.000 m, Cantidad de carriles de tránsito: 2, Revestimiento de la calzada: R3, q0: 0.070)
Carril de estacionamiento 2	(Anchura: 5.000 m)
Camino peatonal 1	(Anchura: 1.500 m)

Factor mantenimiento: 0.85

Disposiciones de las luminarias

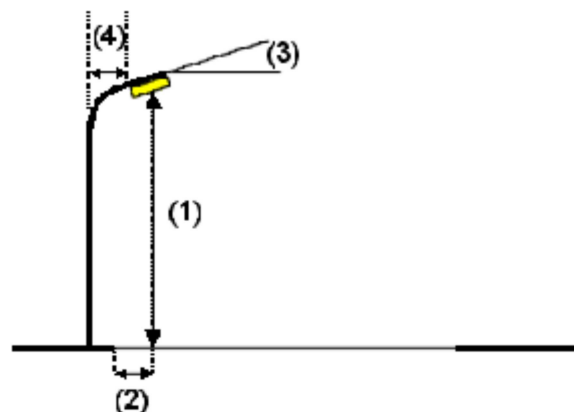
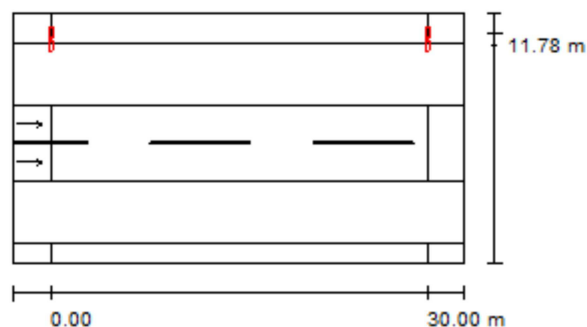

Luminaria:	INDAL Airtrace Airtrace-2-iReflec100-FT (-14A)#
Flujo luminoso (Luminaria):	11479 lm
Flujo luminoso (Lámparas):	16500 lm
Potencia de las luminarias:	152.5 W
Organización:	unilateral arriba
Distancia entre mástiles:	30.000 m
Altura de montaje (1):	10.000 m
Altura del punto de luz:	9.816 m
Saliente sobre la calzada (2):	-4.750 m
Inclinación del brazo (3):	10.0 °
Longitud del brazo (4):	0.500 m

Valores máximos de la intensidad lumínica
 con 70°: 248 cd/klm
 con 80°: 193 cd/klm
 con 90°: 22 cd/klm

Respectivamente en todas las direcciones que forman los ángulos especificados con las verticales inferiores (con luminarias instaladas aptas para el funcionamiento).

La disposición cumple con la clase de intensidad lumínica G1.

La disposición cumple con la clase del índice de deslumbramiento D.5.

Philips

Ctra. Arcas Reales, s/n

Proyecto elaborado por J.L.R.
Teléfono 983 45 75 75
Fax
e-Mail

Calle ZONA 2 descarga / Lista de luminarias

INDAL Airtrace Airtrace-2-iReflec100-FT (-14A)#
Nº de artículo: Airtrace
Flujo luminoso (Luminaria): 11479 lm
Flujo luminoso (Lámparas): 16500 lm
Potencia de las luminarias: 152.5 W
Clasificación luminarias según CIE: 100
Código CIE Flux: 35 72 96 100 70
Lámpara: 1 x 1 MT 140 16500 2800 PGZ12
(Factor de corrección 1.000).

Dispone de una imagen
de la luminaria en
nuestro catálogo de
luminarias.

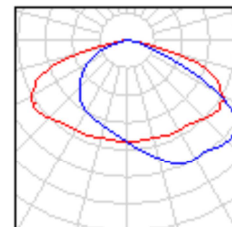

Philips

Ctra. Arcas Reales, s/n

Proyecto elaborado por J.L.R.
 Teléfono 983 45 75 75
 Fax
 e-Mail

Calle ZONA 2 descarga / Resultados luminotécnicos

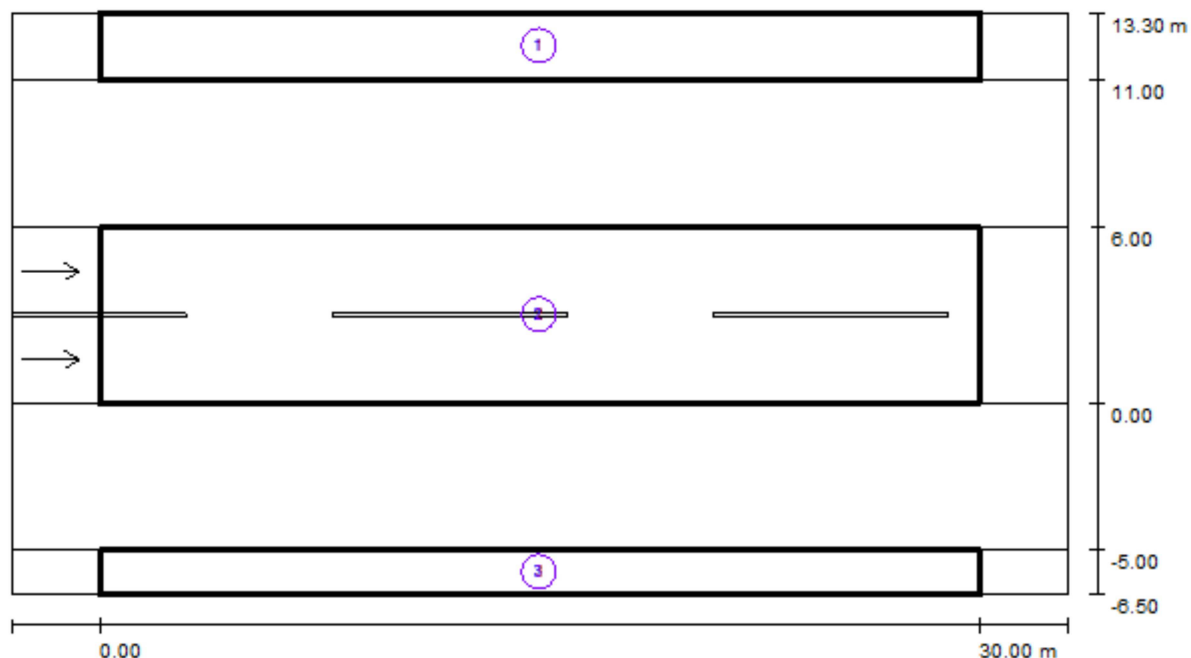

Factor mantenimiento: 0.85

Escala 1:258

Lista del recuadro de evaluación

- 1 Recuadro de evaluación Camino peatonal 2
 Longitud: 30.000 m, Anchura: 2.300 m
 Trama: 10 x 3 Puntos
 Elemento de la vía pública respectivo: Camino peatonal 2.
 Clase de iluminación seleccionada: CE2 (Se cumplen todos los requerimientos fotométricos.)

	E_m [lx]	U_0
Valores reales según cálculo:	24.79	0.60
Valores de consigna según clase:	≥ 20.00	≥ 0.40
Cumplido/No cumplido:	✓	✓

Philips

Ctra. Arcas Reales, s/n

Proyecto elaborado por J.L.R.
 Teléfono 983 45 75 75
 Fax
 e-Mail

Calle ZONA 2 descarga / Resultados luminotécnicos

Lista del recuadro de evaluación

2 Recuadro de evaluación Calzada 1

Longitud: 30.000 m, Anchura: 6.000 m

Trama: 10 x 6 Puntos

Elemento de la vía pública respectivo: Calzada 1.

Revestimiento de la calzada: R3, q0: 0.070

Clase de iluminación seleccionada: ME5

(Se cumplen todos los requerimientos fotométricos.)

	L_m [cd/m ²]	U0	UI	TI [%]	SR
Valores reales según cálculo:	0.73	0.64	0.87	7	1.00
Valores de consigna según clase:	≥ 0.50	≥ 0.35	≥ 0.40	≤ 15	≥ 0.50
Cumplido/No cumplido:	✓	✓	✓	✓	✓

3 Recuadro de evaluación Camino peatonal 1

Longitud: 30.000 m, Anchura: 1.500 m

Trama: 10 x 3 Puntos

Elemento de la vía pública respectivo: Camino peatonal 1.

Clase de iluminación seleccionada: S4

(Se cumplen todos los requerimientos fotométricos.)

	E_m [lx]	E_{min} [lx]
Valores reales según cálculo:	5.64	4.69
Valores de consigna según clase:	≥ 5.00	≥ 1.00
Cumplido/No cumplido:	✓	✓

Philips

Proyecto elaborado por J.L.R.
 Teléfono 983 45 75 75
 Fax
 e-Mail

Ctra. Arcas Reales, s/n

Calle ZONA 2 descarga / Recuadro de evaluación Camino peatonal 2 / Isolíneas (E)

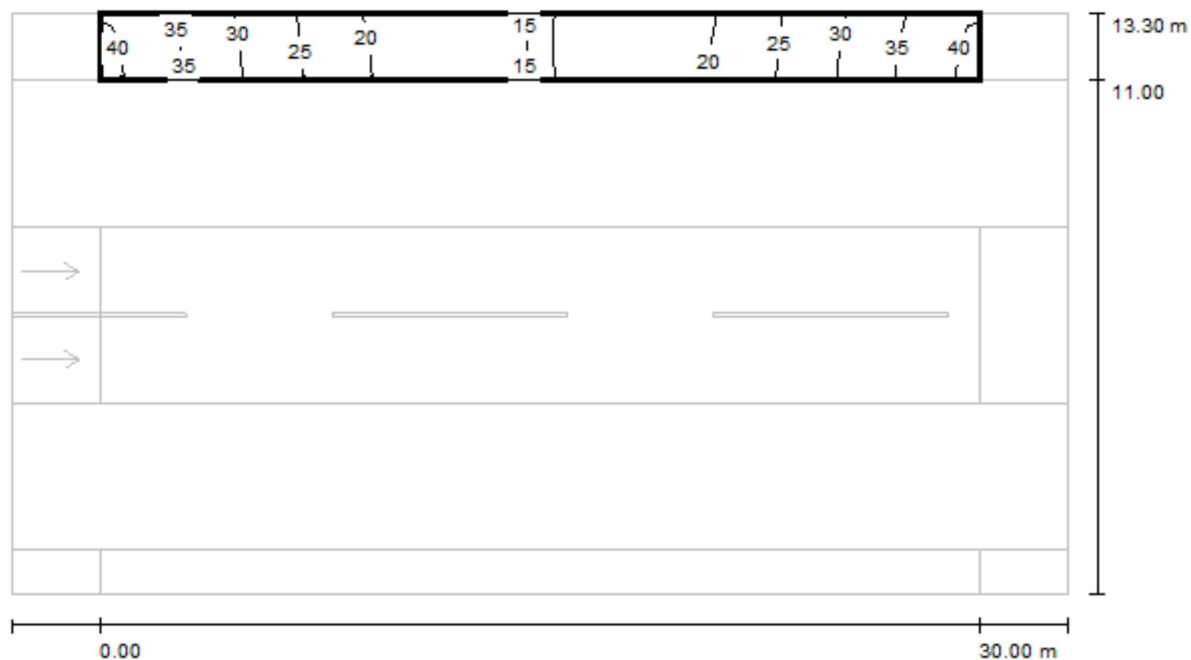

Valores en Lux, Escala 1 : 258

Trama: 10 x 3 Puntos

 E_m [lx]
25

 E_{min} [lx]
15

 E_{max} [lx]
38

 E_{min} / E_m
0.595

 E_{min} / E_{max}
0.385

Philips

Ctra. Arcas Reales, s/n

Proyecto elaborado por J.L.R.
 Teléfono 983 45 75 75
 Fax
 e-Mail

Calle ZONA 2 descarga / Recuadro de evaluación Camino peatonal 2 / Gráfico de valores (E)



Valores en Lux, Escala 1 : 258

No pudieron representarse todos los valores calculados.

Trama: 10 x 3 Puntos

 E_m [lx]
25

 E_{min} [lx]
15

 E_{max} [lx]
38

 E_{min} / E_m
0.595

 E_{min} / E_{max}
0.385

Philips

Proyecto elaborado por J.L.R.
 Teléfono 983 45 75 75
 Fax
 e-Mail

Ctra. Arcas Reales, s/n

Calle ZONA 2 descarga / Recuadro de evaluación Calzada 1 / Isolíneas (E)

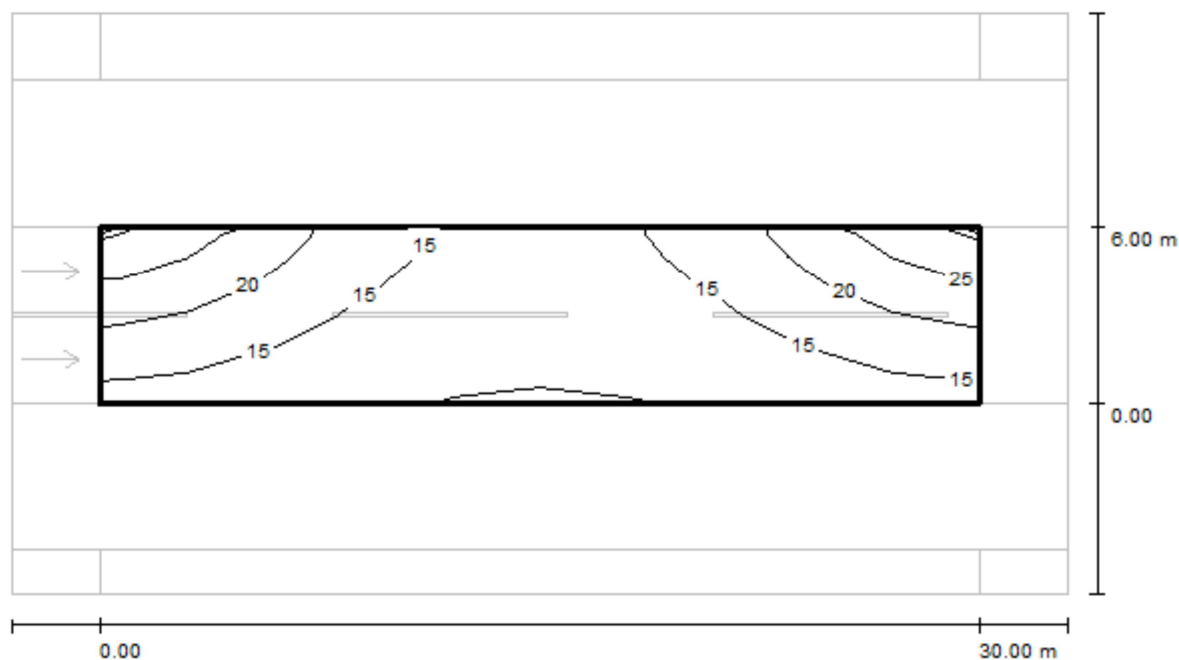

Valores en Lux, Escala 1 : 258

Trama: 10 x 6 Puntos

 E_m [lx]
16

 E_{min} [lx]
9.95

 E_{max} [lx]
28

 E_{min} / E_m
0.624

 E_{min} / E_{max}
0.352

Philips

Proyecto elaborado por J.L.R.
 Teléfono 983 45 75 75
 Fax
 e-Mail

Ctra. Arcas Reales, s/n

Calle ZONA 2 descarga / Recuadro de evaluación Calzada 1 / Gráfico de valores (E)

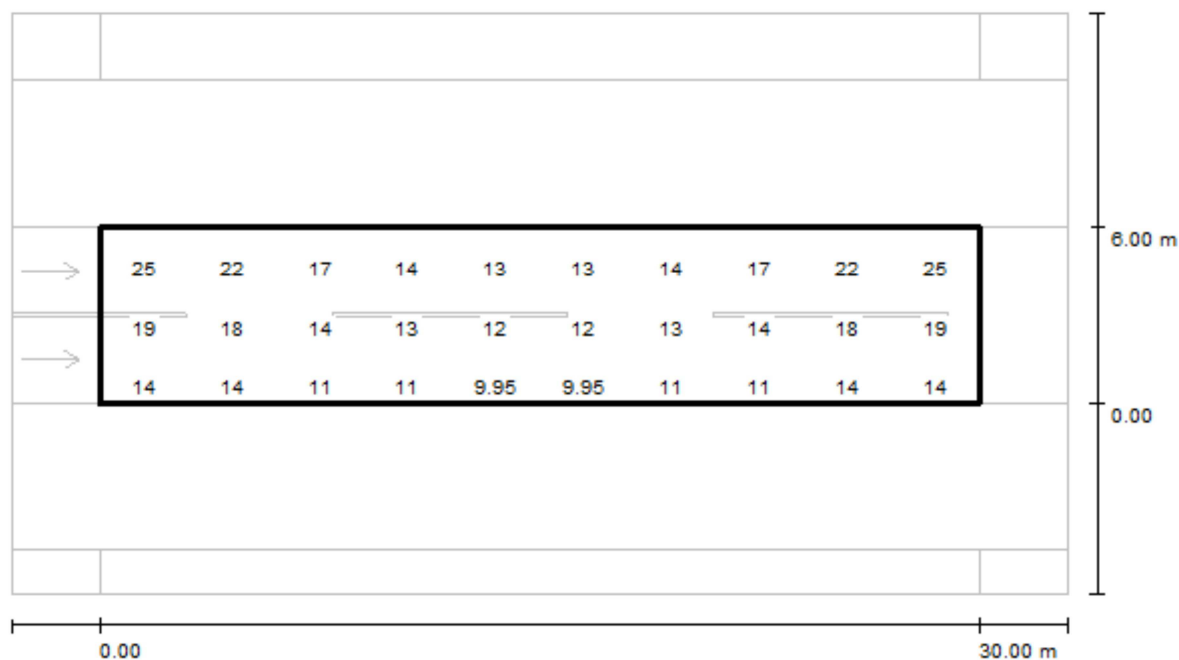

Valores en Lux, Escala 1 : 258

No pudieron representarse todos los valores calculados.

Trama: 10 x 6 Puntos

 E_m [lx]
16

 E_{min} [lx]
9.95

 E_{max} [lx]
28

 E_{min} / E_m
0.624

 E_{min} / E_{max}
0.352

Philips

Ctra. Arcas Reales, s/n

Proyecto elaborado por J.L.R.
 Teléfono 983 45 75 75
 Fax
 e-Mail

Calle ZONA 2 descarga / Recuadro de evaluación Calzada 1 / Observador 1 / Isolíneas (L)

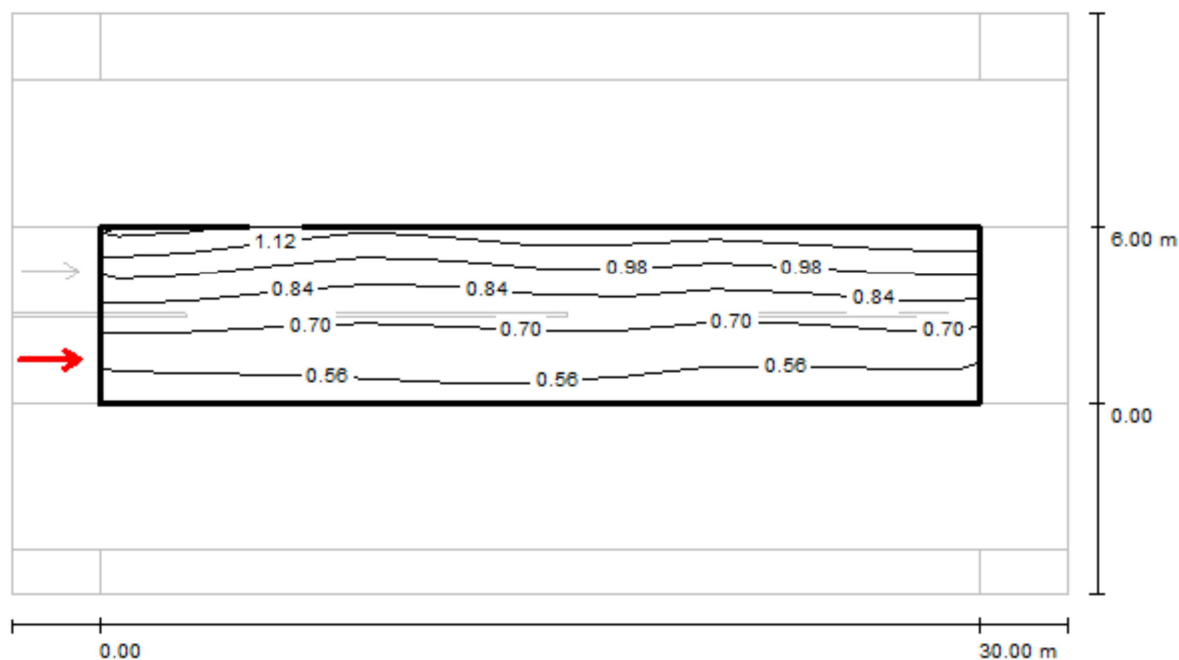

Valores en Candela/m², Escala 1 : 258

Trama: 10 x 6 Puntos

Posición del observador: (-60.000 m, 1.500 m, 1.500 m)

Revestimiento de la calzada: R3, q0: 0.070

	L_m [cd/m²]	U0	UI	TI [%]
Valores reales según cálculo:	0.78	0.64	0.91	5
Valores de consigna según clase ME5:	≥ 0.50	≥ 0.35	≥ 0.40	≤ 15
Cumplido/No cumplido:	✓	✓	✓	✓

Philips

Ctra. Arcas Reales, s/n

Proyecto elaborado por J.L.R.
 Teléfono 983 45 75 75
 Fax
 e-Mail

Calle ZONA 2 descarga / Recuadro de evaluación Calzada 1 / Observador 1 / Gráfico de valores (L)

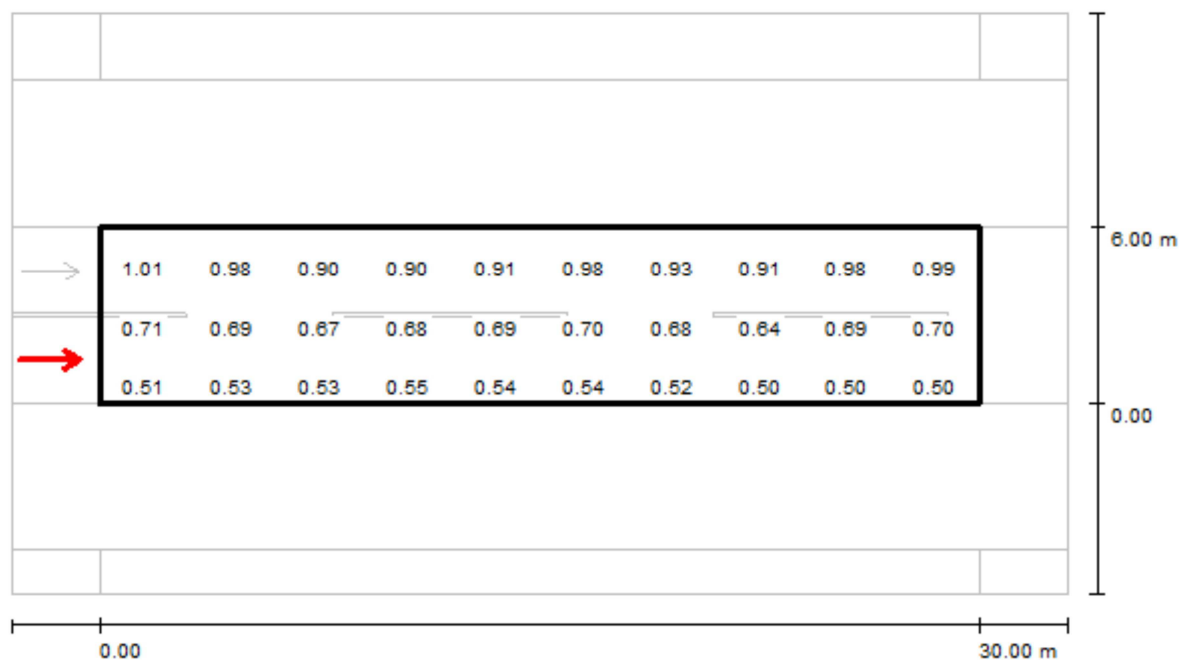

Valores en Candela/m², Escala 1 : 258

No pudieron representarse todos los valores calculados.

Trama: 10 x 6 Puntos

Posición del observador: (-60.000 m, 1.500 m, 1.500 m)

Revestimiento de la calzada: R3, q0: 0.070

	L_m [cd/m²]	U0	UI	TI [%]
Valores reales según cálculo:	0.78	0.64	0.91	5
Valores de consigna según clase ME5:	≥ 0.50	≥ 0.35	≥ 0.40	≤ 15
Cumplido/No cumplido:	✓	✓	✓	✓

Philips

Proyecto elaborado por J.L.R.
 Teléfono 983 45 75 75
 Fax
 e-Mail

Ctra. Arcas Reales, s/n

Calle ZONA 2 descarga / Recuadro de evaluación Calzada 1 / Observador 2 / Isolíneas (L)

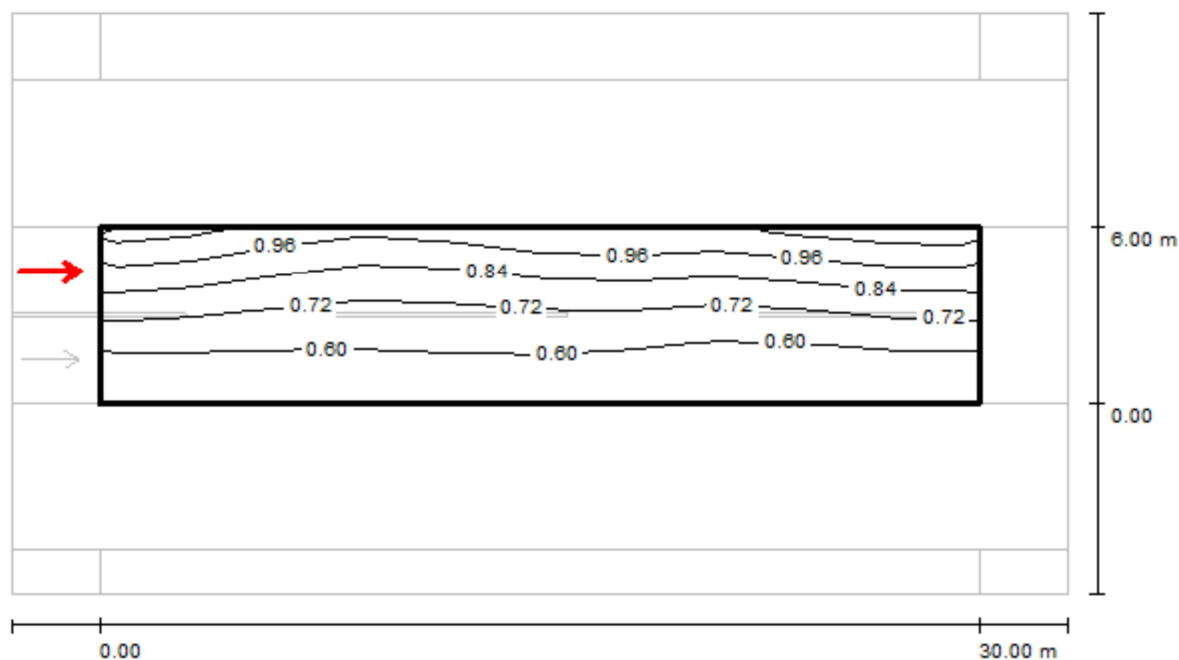

Valores en Candela/m², Escala 1 : 258

Trama: 10 x 6 Puntos

Posición del observador: (-60.000 m, 4.500 m, 1.500 m)

Revestimiento de la calzada: R3, q0: 0.070

	L_m [cd/m²]	U0	UI	TI [%]
Valores reales según cálculo:	0.73	0.66	0.87	7
Valores de consigna según clase ME5:	≥ 0.50	≥ 0.35	≥ 0.40	≤ 15
Cumplido/No cumplido:	✓	✓	✓	✓

Philips

Ctra. Arcas Reales, s/n

Proyecto elaborado por J.L.R.
 Teléfono 983 45 75 75
 Fax
 e-Mail

Calle ZONA 2 descarga / Recuadro de evaluación Calzada 1 / Observador 2 / Gráfico de valores (L)

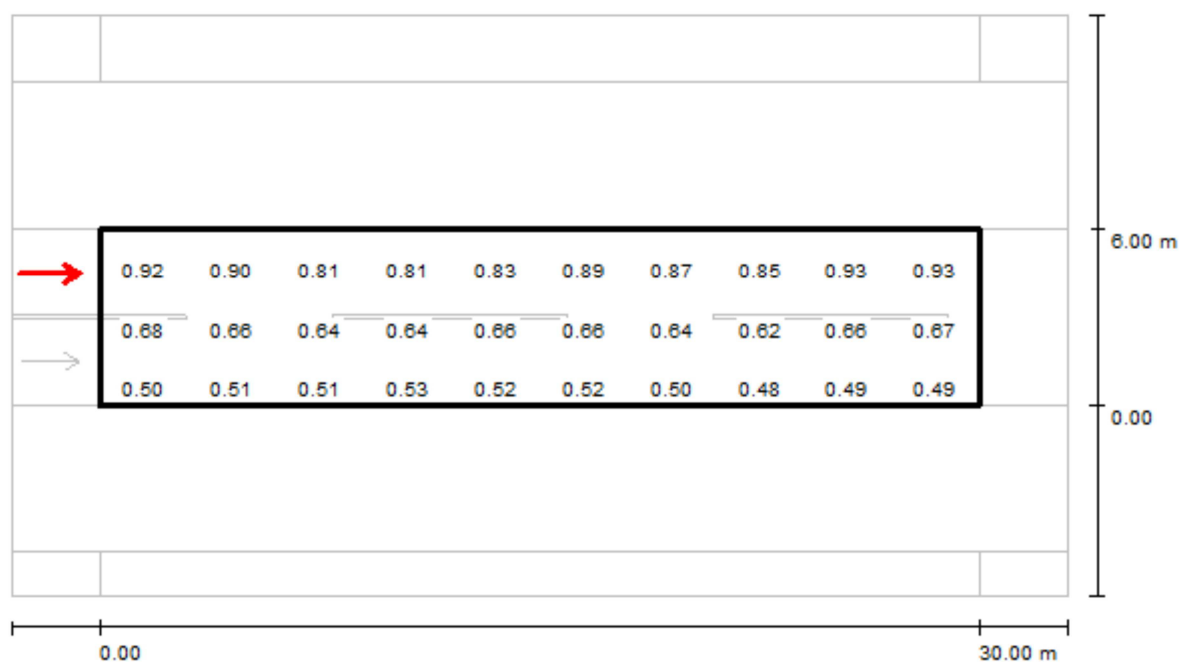

Valores en Candela/m², Escala 1 : 258

No pudieron representarse todos los valores calculados.

Trama: 10 x 6 Puntos

Posición del observador: (-60.000 m, 4.500 m, 1.500 m)

Revestimiento de la calzada: R3, q0: 0.070

	L_m [cd/m²]	U0	UI	TI [%]
Valores reales según cálculo:	0.73	0.66	0.87	7
Valores de consigna según clase ME5:	≥ 0.50	≥ 0.35	≥ 0.40	≤ 15
Cumplido/No cumplido:	✓	✓	✓	✓

Philips

Proyecto elaborado por J.L.R.
 Teléfono 983 45 75 75
 Fax
 e-Mail

Ctra. Arcas Reales, s/n

Calle ZONA 2 descarga / Recuadro de evaluación Camino peatonal 1 / Isolíneas (E)

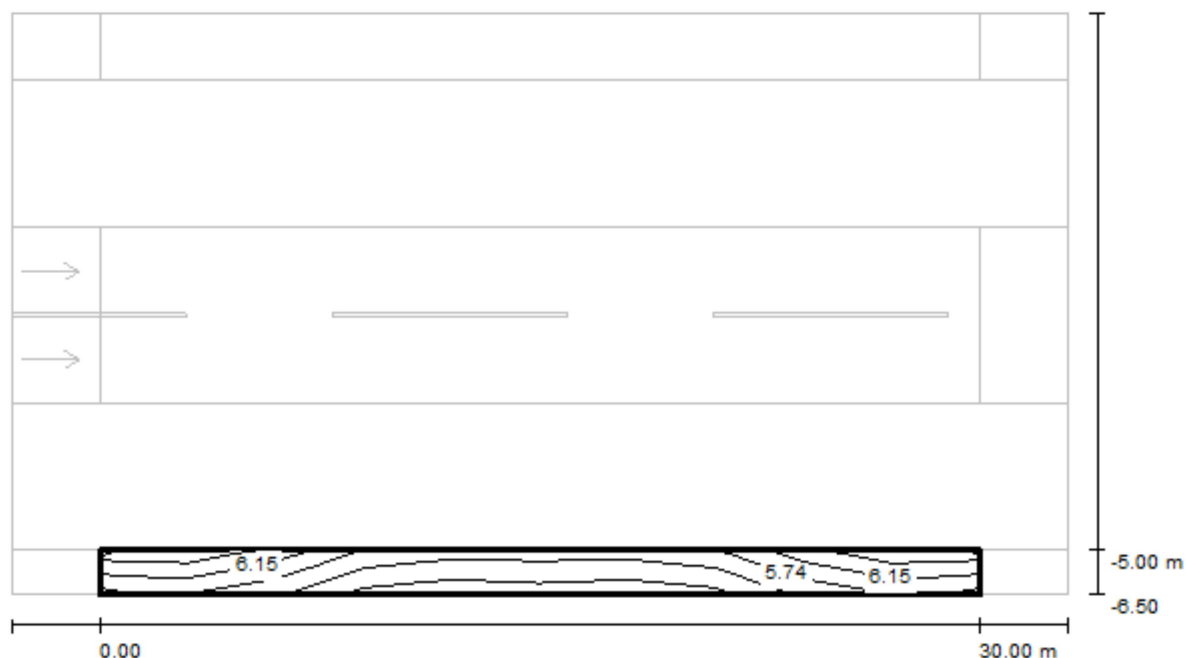

Valores en Lux, Escala 1 : 258

Trama: 10 x 3 Puntos

 E_m [lx]
5.64

 E_{min} [lx]
4.69

 E_{max} [lx]
6.72

 E_{min} / E_m
0.833

 E_{min} / E_{max}
0.698

Philips

Ctra. Arcas Reales, s/n

Proyecto elaborado por J.L.R.
 Teléfono 983 45 75 75
 Fax
 e-Mail

Calle ZONA 2 descarga / Recuadro de evaluación Camino peatonal 1 / Gráfico de valores (E)

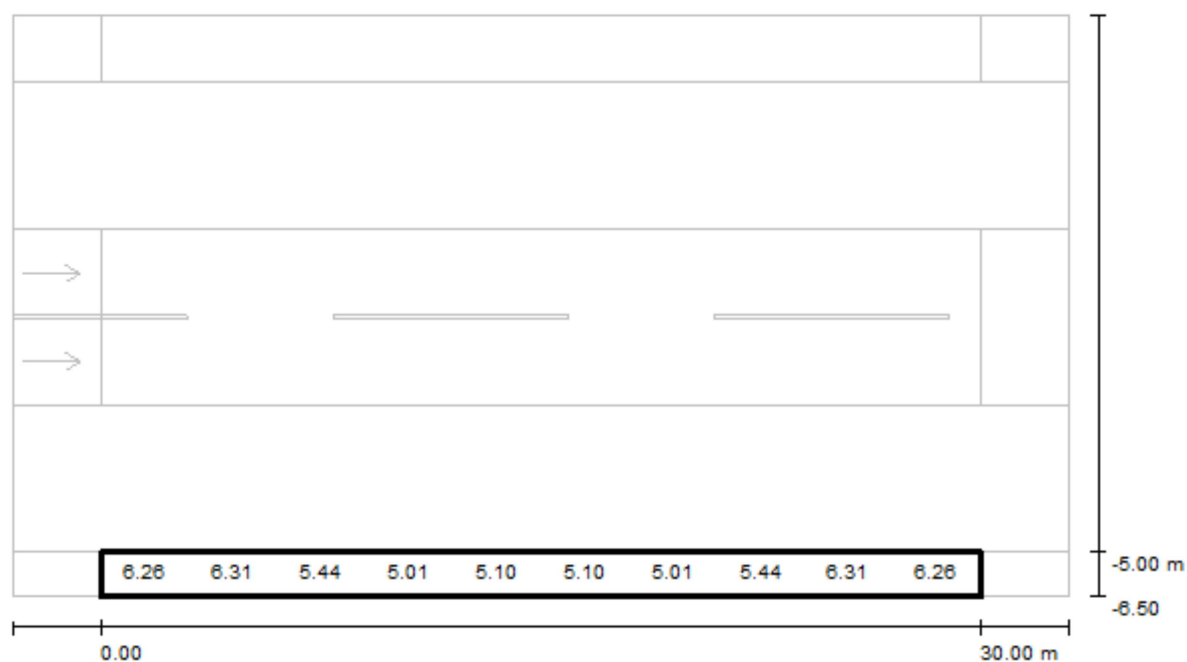

Valores en Lux, Escala 1 : 258

No pudieron representarse todos los valores calculados.

Trama: 10 x 3 Puntos

 E_m [lx]
 5.64

 E_{min} [lx]
 4.69

 E_{max} [lx]
 6.72

 E_{min} / E_m
 0.833

 E_{min} / E_{max}
 0.698

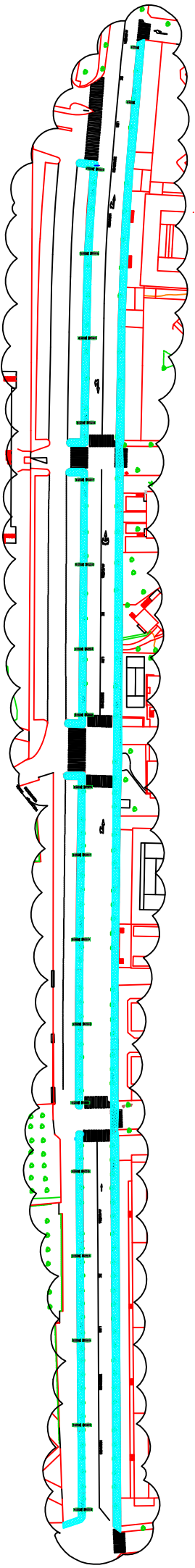

RELACION DE LUMINARIAS

LUMINARIA PHILIPS MOD. BGP340 1xLED92S/640 DMO MONTADAS A 10M 38 Uds.



EXCMO. AYUNTAMIENTO
DE LAREDO
SERVICIOS TÉCNICOS

S.Ref:	Página 8 de 12
N.Ref:	
Fecha:	02/10/13
Nº Expediente:	
Nº Documento:	Renovación urbana Derechos Humanos Fase I de Laredo



Planos

LISTADO DE PLANOS: PROYECTO DE RENOVACIÓN URBANA DERECHOS HUMANOS FASE I DE LAREDO

Nº DE PLANO	TÍTULO
1	SITUACIÓN Y PLANTA ESTADO ACTUAL
2	REDES EXISTENTES. TELEFONÍA
3	REDES EXISTENTES. GAS
4	REDES EXISTENTES. ABASTECIMIENTO/SANEAMIENTO
5	DEMOLICIONES DE ACERAS
6	NUEVA RED DE PLUVIALES
7	ALUMBRADO PÚBLICO
8	AGLOMERADO
9	PAVIMENTACIÓN ACERAS
10	DETALLES
11	DETALLES
12	DETALLES

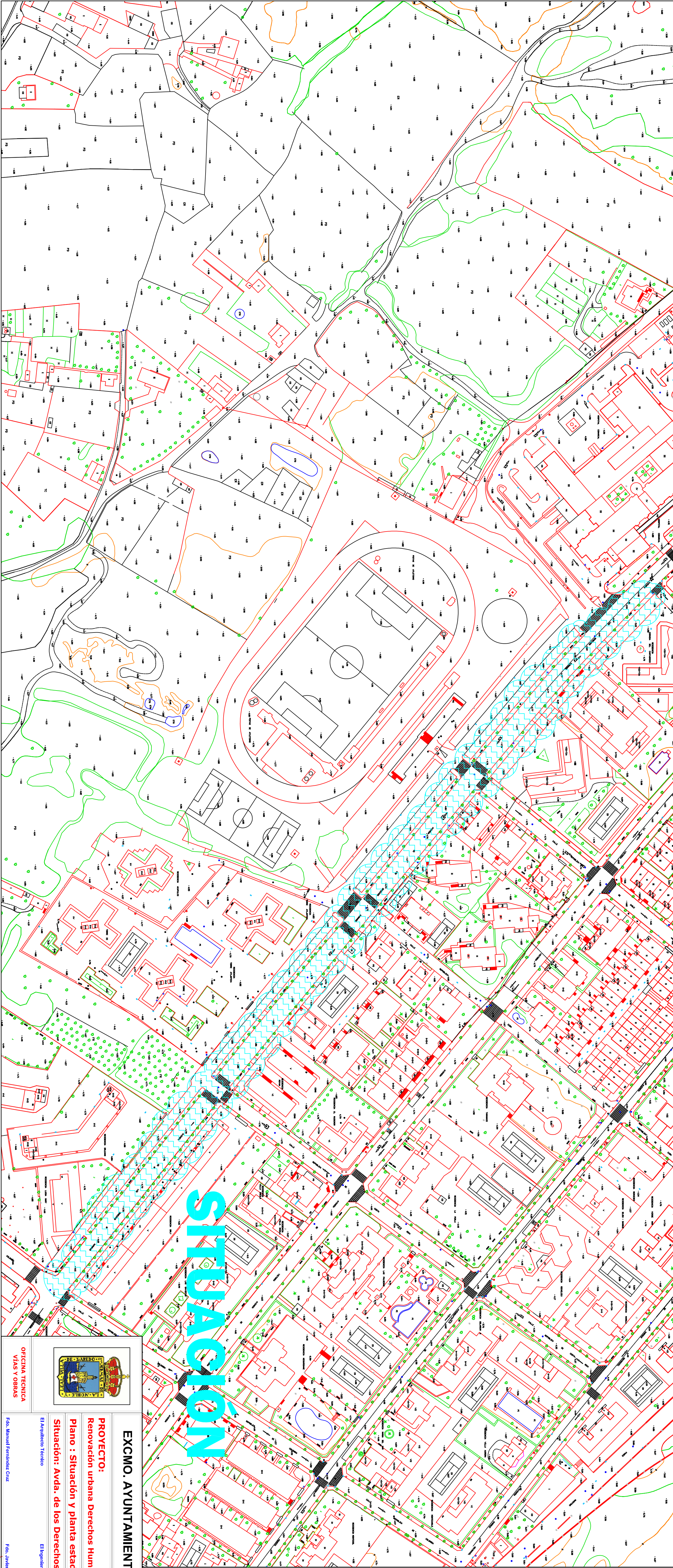
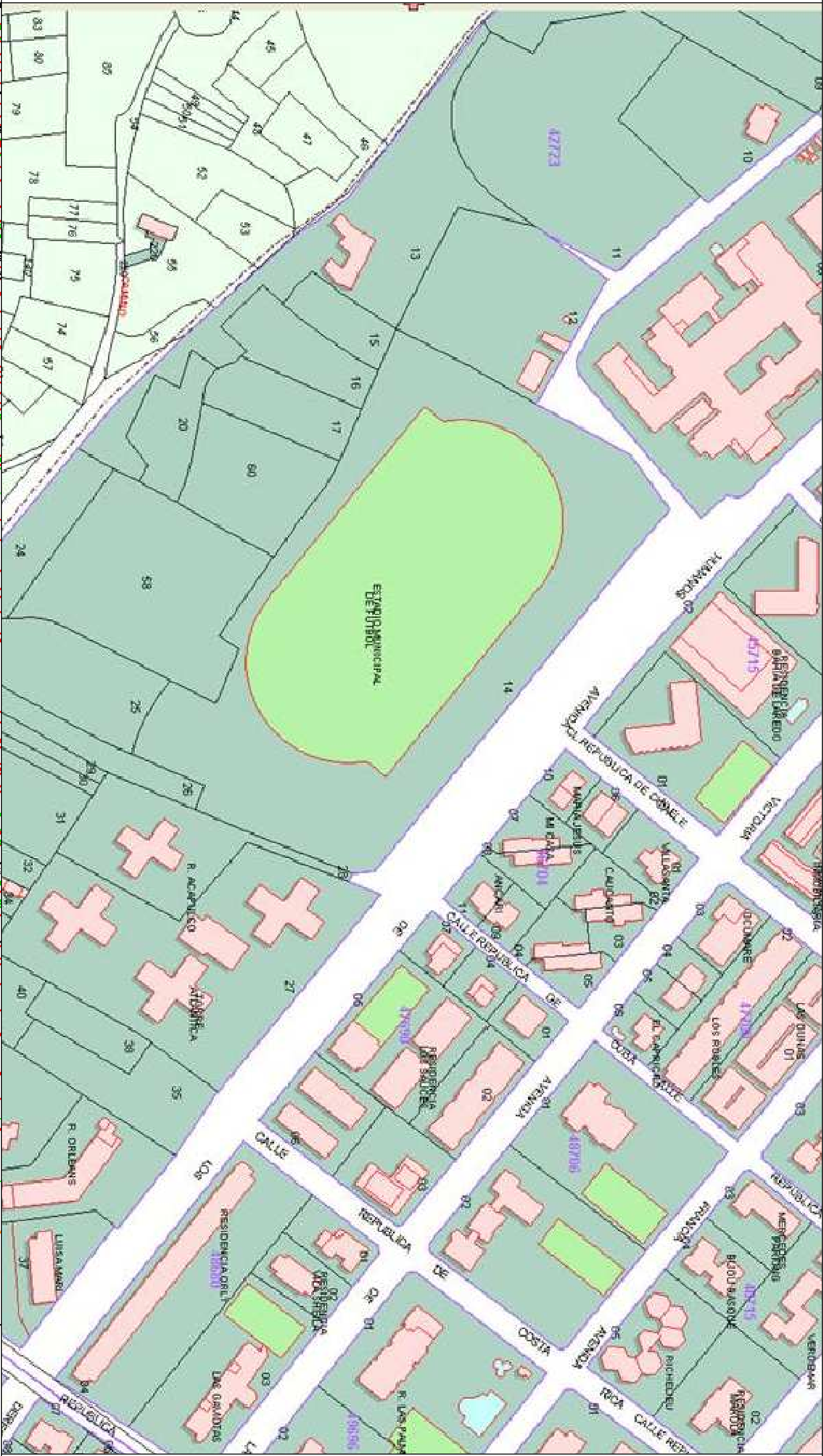



EXCMO. AYUNTAMIENTO DE LAREDO

PROYECTO:
Renovación urbana Derechos Humanos Fase I de Laredo

Plano : Situación y planta estado actual

Situación: Avda. de los Derechos Humanos

Elaborado Técnico: 
Eliquisel de Caminos

Fecha : 10/2013

Plano Nº : **1**

OFICINA TÉCNICA
VIAS Y OBRAS

Foto: Manuel Fernández Cruz

Foto: Javier Fernández Domínguez

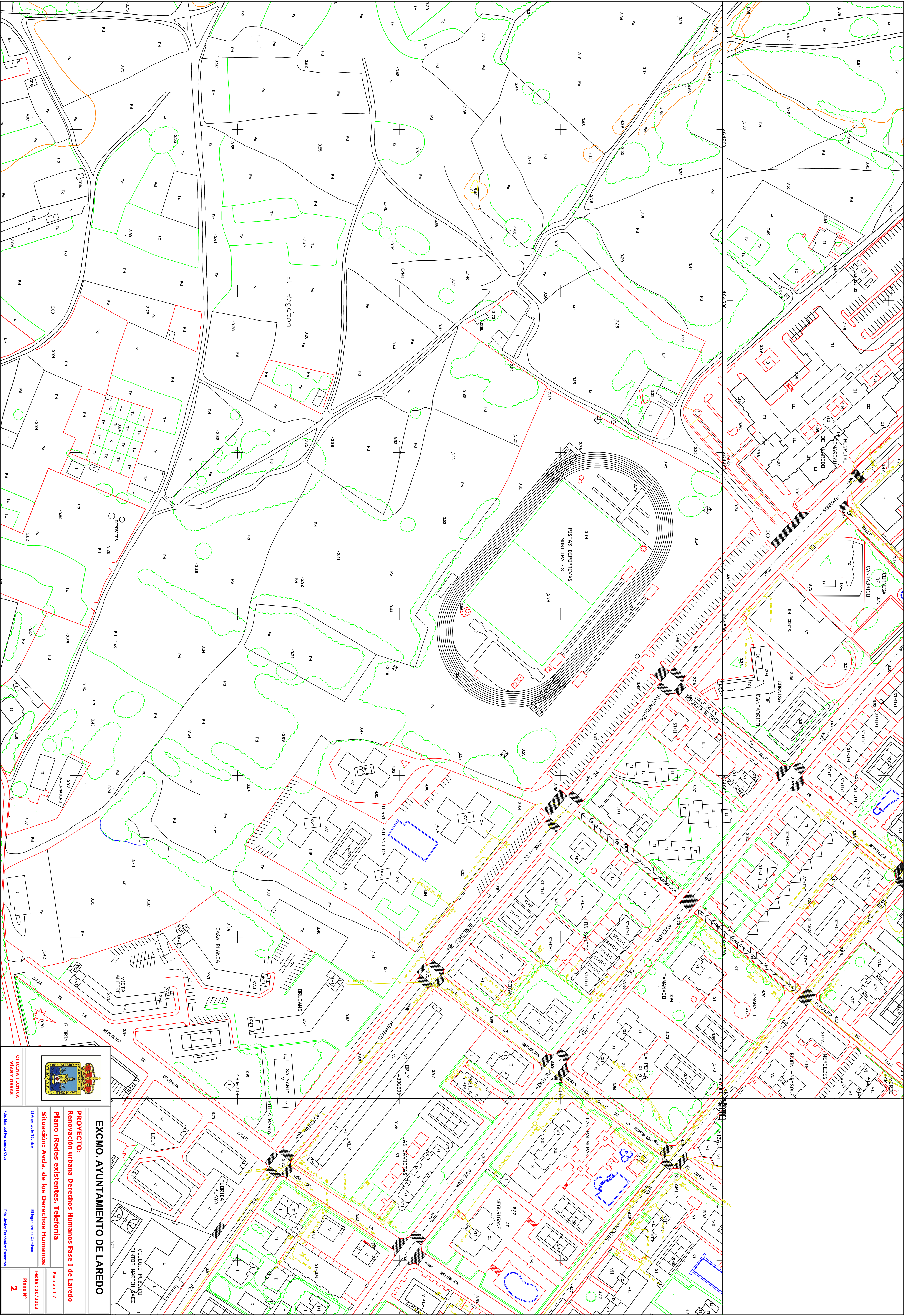

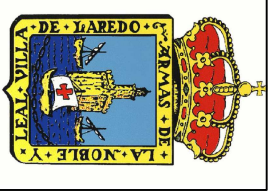

OFICINA TÉCNICA
VÍAS Y OBRAS

EXCMO. AYUNTAMIENTO DE LAREDO

PROYECTO:
Renovación urbana Derechos Humanos Fase I de Laredo

Plano: Redes existentes. Telefonía

Situación: Avda. de los Derechos Humanos

El Arqueólogo Técnico
Fdo. Manuel Fernández Cruz

El Ingeniero de Caminos
Fdo. Javier Fernández Domínguez

Escala: 1 /

Fecha: 10/2013

Plano Nº: 2

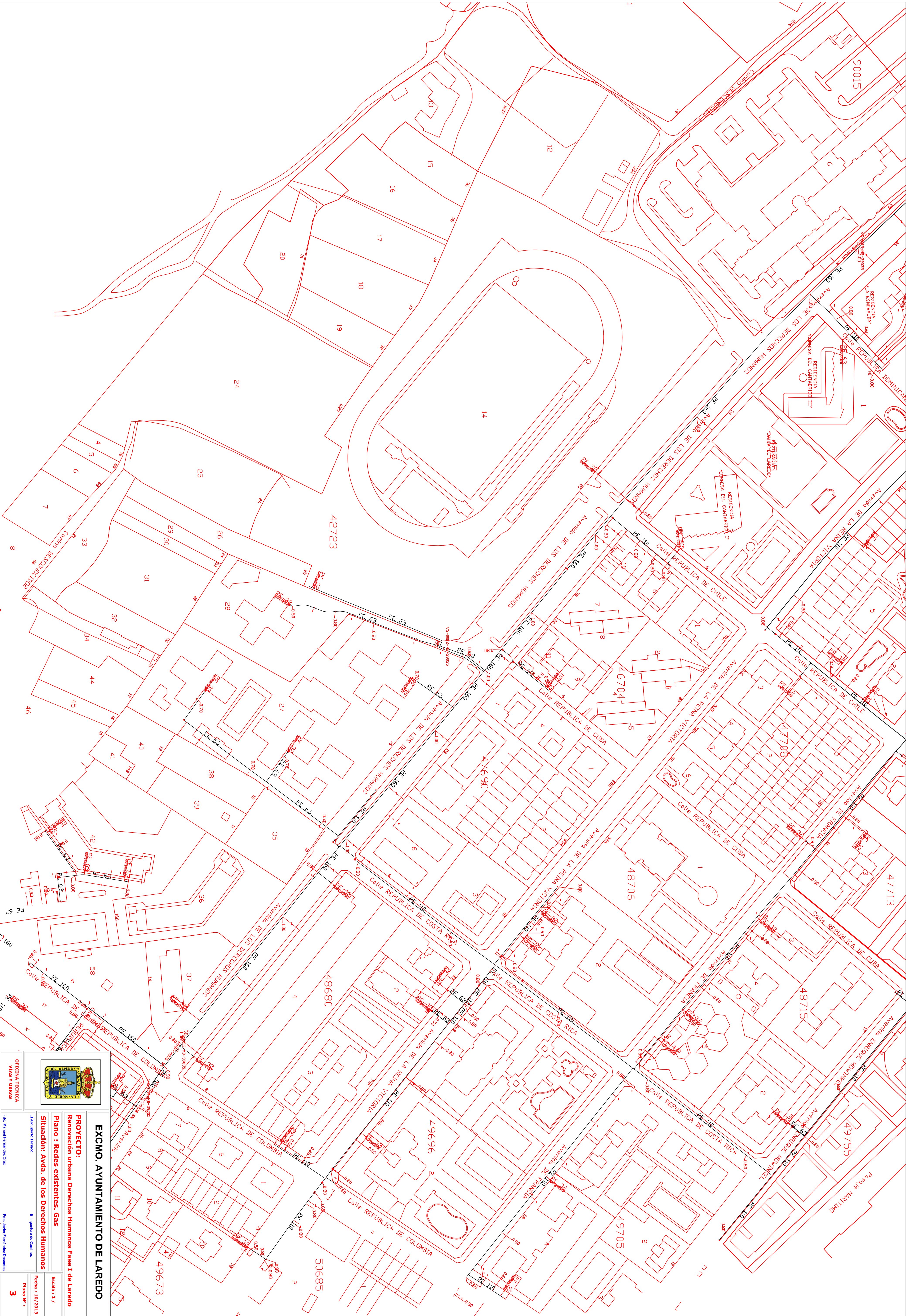

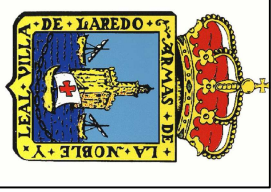

EXCMO. AYUNTAMIENTO DE LAREDO

PROYECTO:
Renovación urbana Derechos Humanos Fase I de Laredo

Plano : Redes existentes, Gas

Situación: Avda. de los Derechos Humanos

El Ingeniero de Obras

El Ingeniero de Caminos

Fecha : 10/2013

Plano N° 1

3

OFICINA TÉCNICA
VIAS Y OBRAS

Foto. Manuel Fernández Cruz

Foto. Javier Fernández Domínguez



EXCMO. AYUNTAMIENTO DE LAREDO	
	
PROYECTO: Renovación urbana Derechos Humanos Fase I de Laredo	
Plano : Redes existentes. Anillo de conexión / saneamiento	
Situación: Avda. de los Derechos Humanos	
El Arquitecto Técnico Fdo. Manuel Fernández Cruz	El Representante de Ciudadanos Fdo. Javier Fernández Escobar
Escala : 1 /	Plano N° :
Fecha : 10/2013	4
OFICINA TÉCNICA VÍAS Y OBRAS	

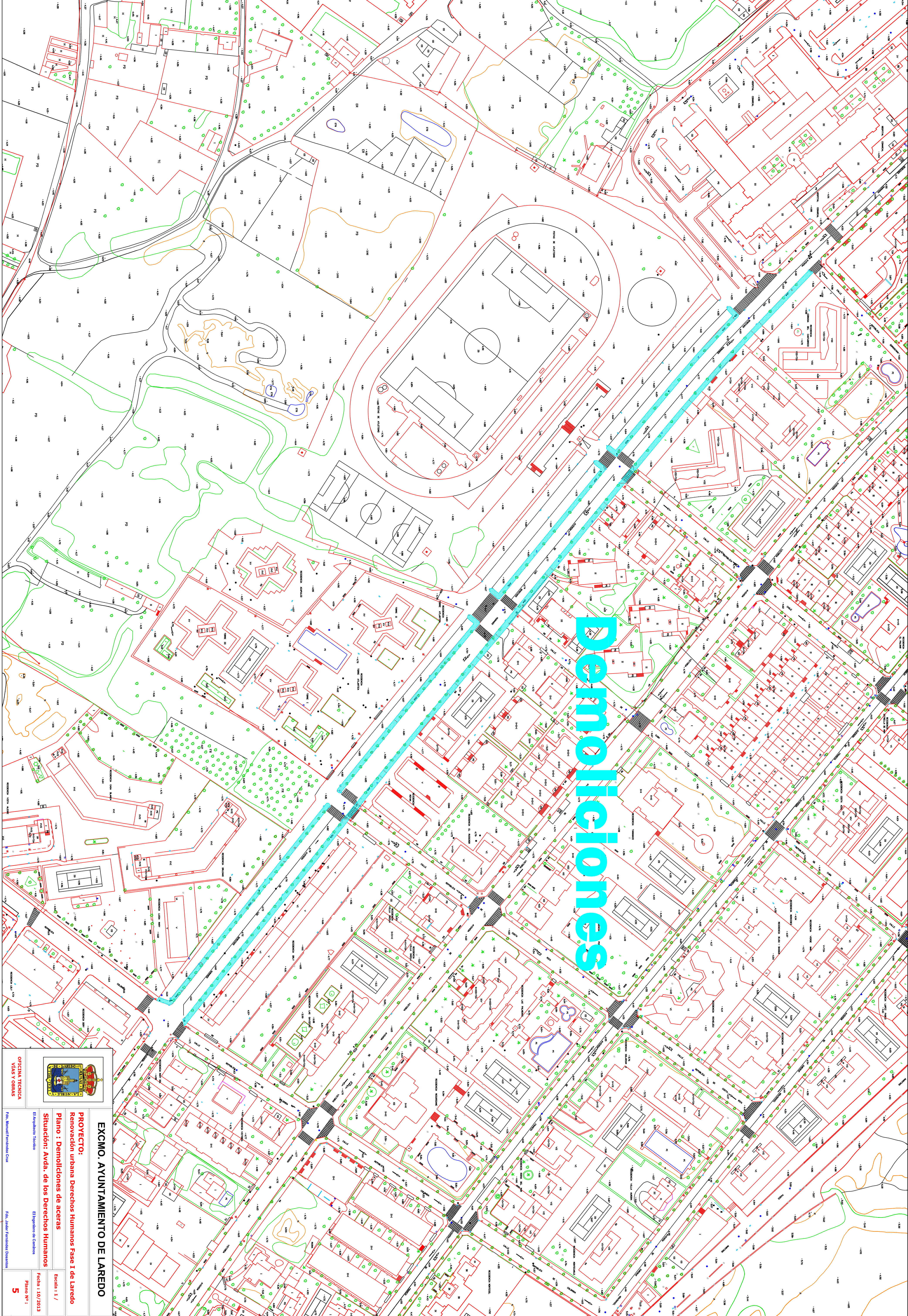

Demoliciones

EXCMO. AYUNTAMIENTO DE LAREDO

PROYECTO:
Renovación urbana Derechos Humanos Fase I de Laredo

Plano : Demoliciones de aceras

Situación: Avda. de los Derechos Humanos

Escala : 1 / Fecha : 10/2013

Elaborado por: El Arquitecto de Cabecera

Revisado por: Fdo. Manuel Fernández Cruz

Elaborado por: Fdo. Javier Fernández Domínguez

Plano N° : 5

OFICINA TÉCNICA
VIAS Y OBRAS

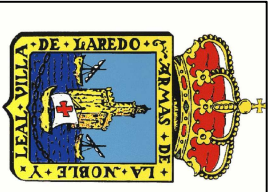

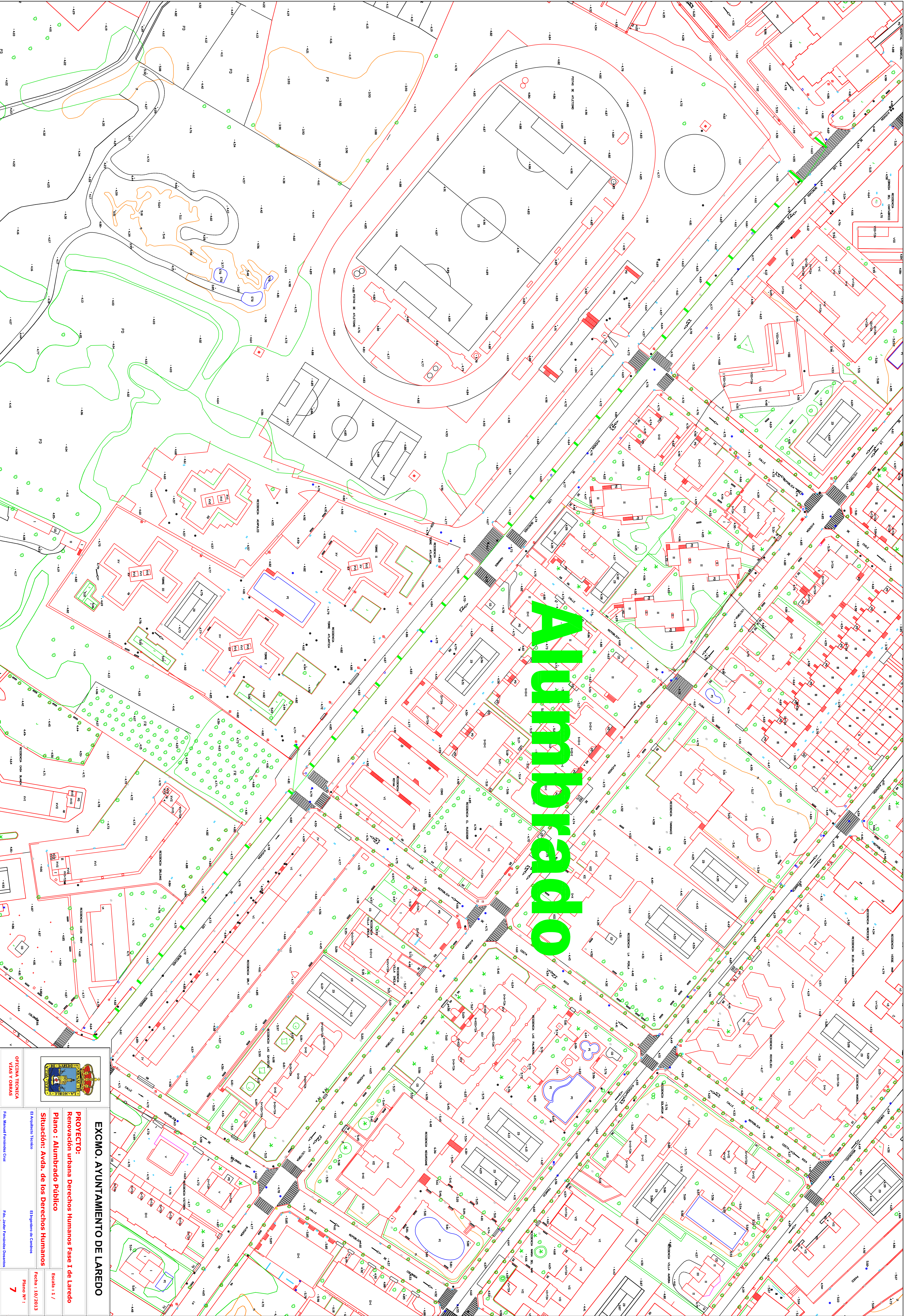

Alumborado

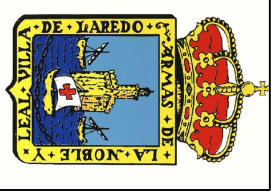

EXCMO. AYUNTAMIENTO DE LAREDO

PROYECTO:
Renovación urbana Derechos Humanos Fase I de Laredo

Plano : Alumborado Público

Situación: Avda. de los Derechos Humanos

El Arquitecto Técnico
El Ingeniero de Camión

Escala : 1 /

Fecha : 10/2013

Plano N° : **7**

OFICINA TÉCNICA
VÍAS Y OBRAS

Foto: Manuel Fernández Cruz

Foto: Javier Fernández Domínguez

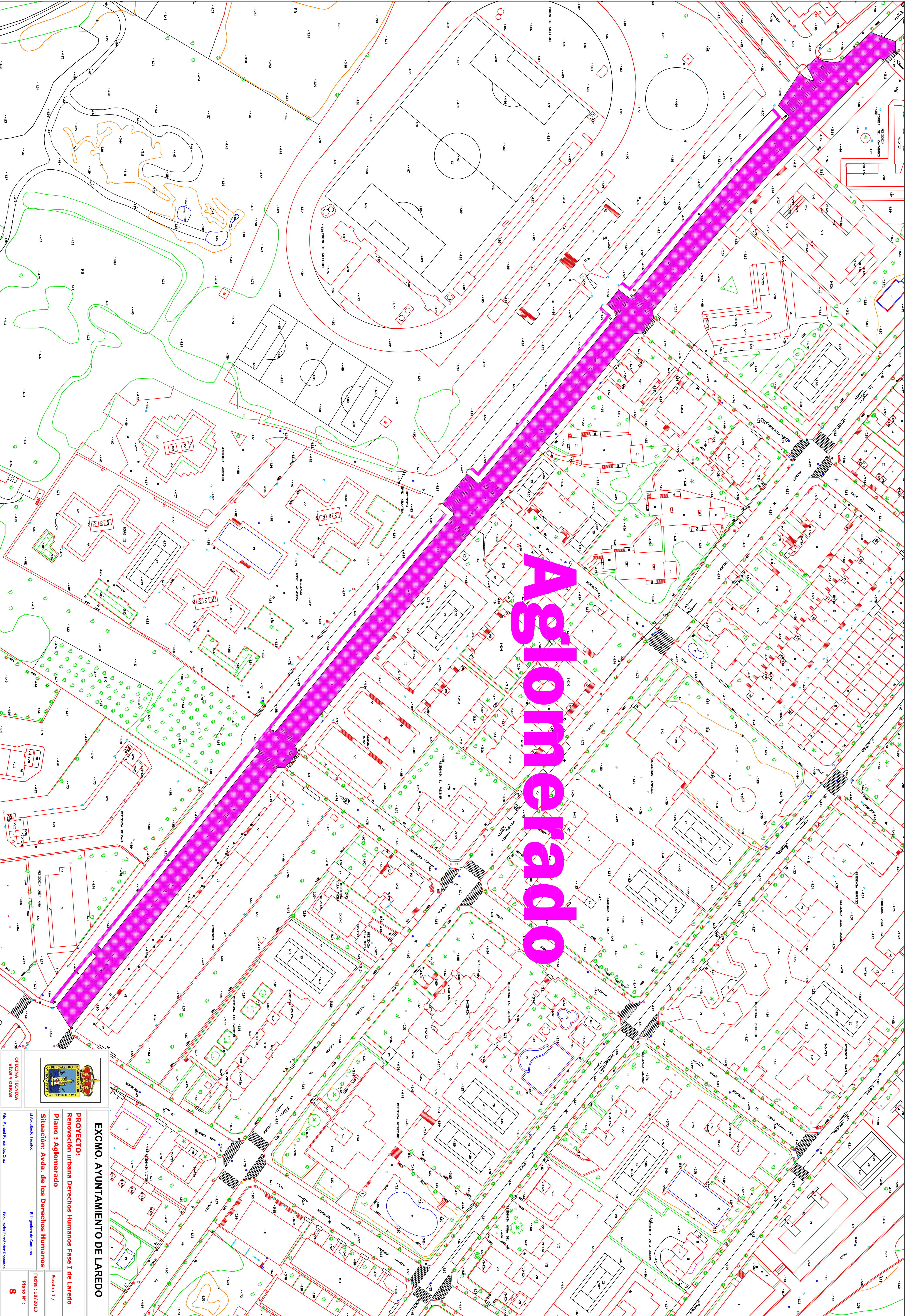

Asilomerado

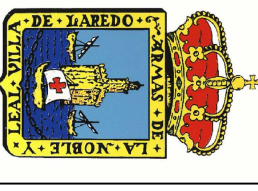

OFICINA TÉCNICA
VIAS Y OBRAS

EXCMO. AYUNTAMIENTO DE LAREDO

PROYECTO:
Renovación urbana Derechos Humanos Fase 1 de Laredo

Plano : Aglomerado

Situación: Avda de los Derechos Humanos

El Ayuntamiento de Laredo

El Ayuntamiento de Laredo

Foto: Manuel Fernández Cruz

Foto: Javier Fernández Domínguez

Escala : 1 /

Fecha : 10/2013

Plano Nº : 8

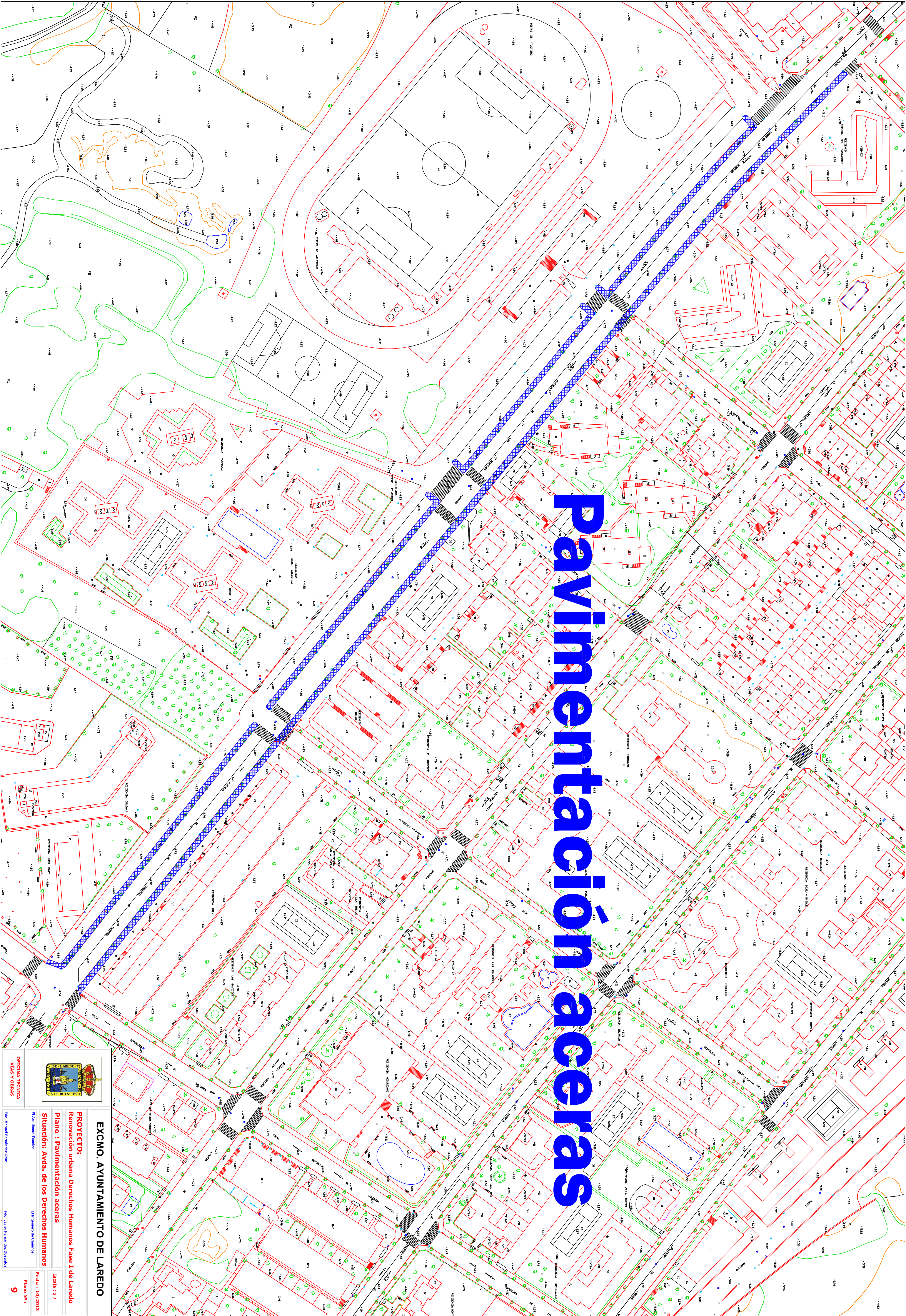

Pavimentación aceras

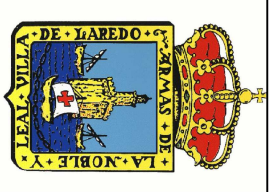

EXCMO. AYUNTAMIENTO DE LAREDO

PROYECTO:
Renovación urbana Derechos Humanos Fase I de Laredo

Situación: Avda. de los Derechos Humanos

Fecha: 10/2013

Plano N°: 9

Oficina Técnica
Vías y Obras

Pro. Manuel Fernández Cruz

Elaborado por: El Ingeniero de Caminos

Pro. Javier Fernández Rodríguez

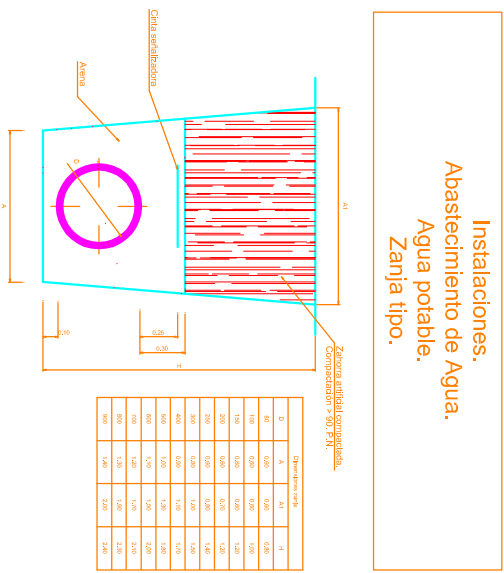
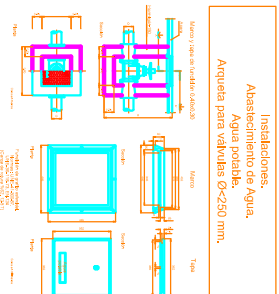
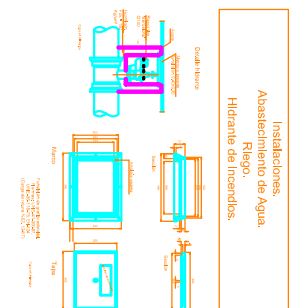
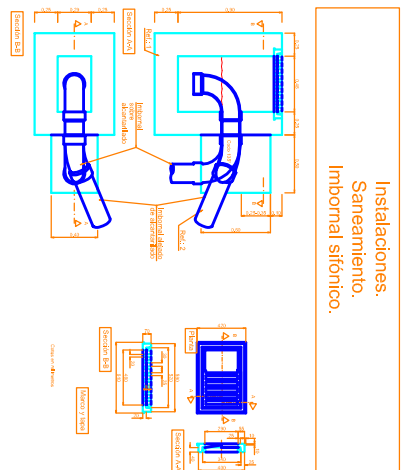

Instalaciones.
Saneamiento.
Tubería de fibrocemento.

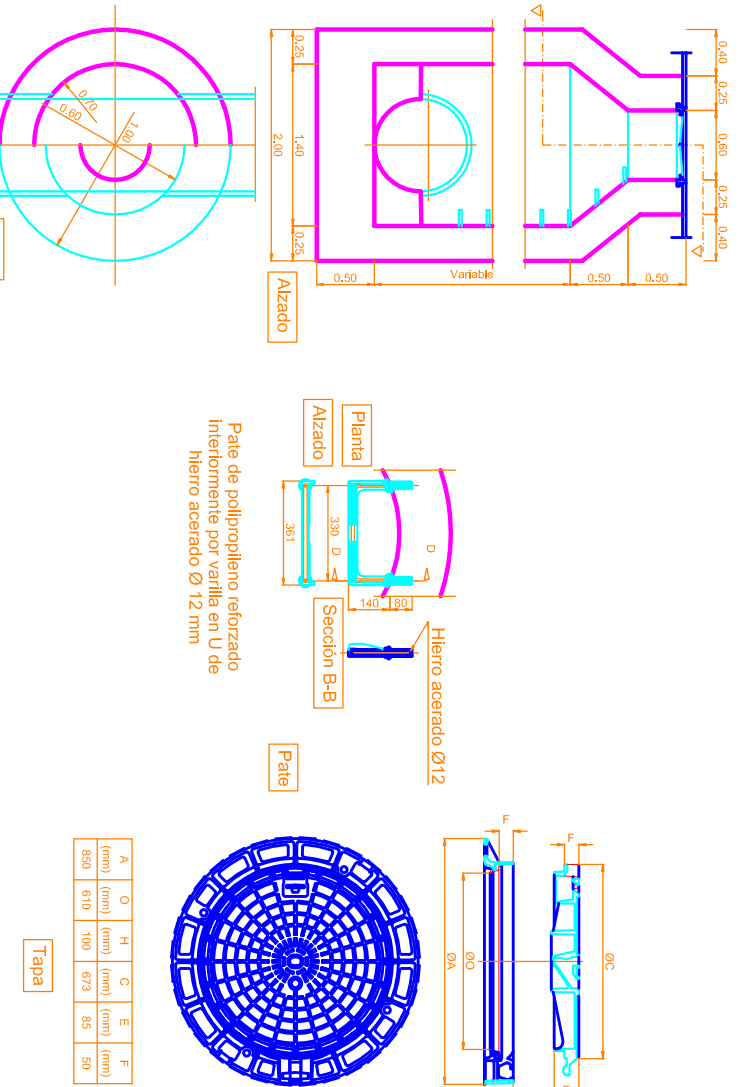
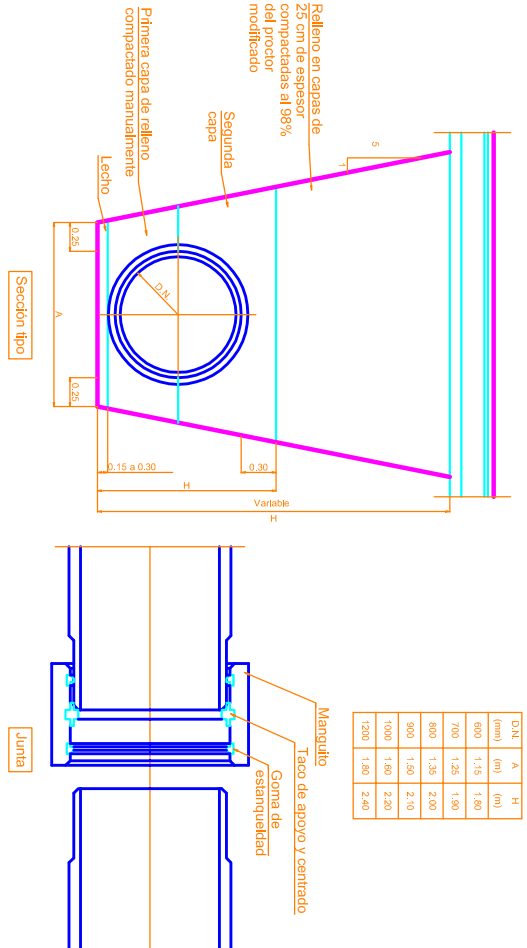

Instalaciones.
Saneamiento.
Pozo de registro Ø 1.40 m.

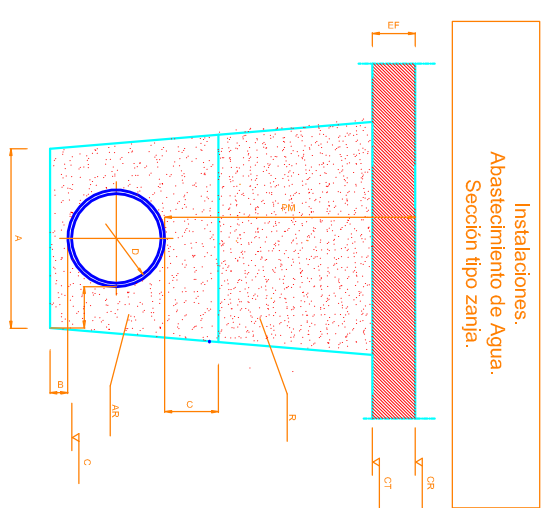
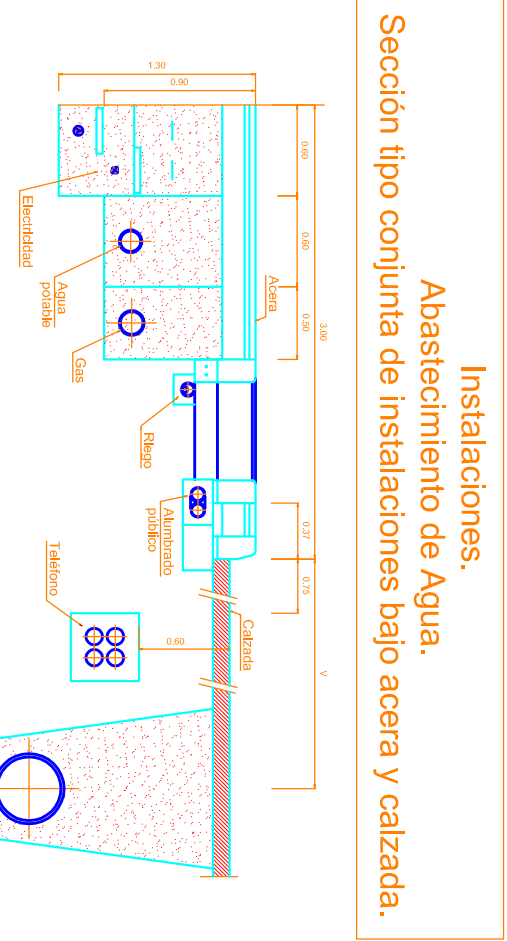

IFA-9 TAPA PARA ARQUETA DE ACOMETIDA

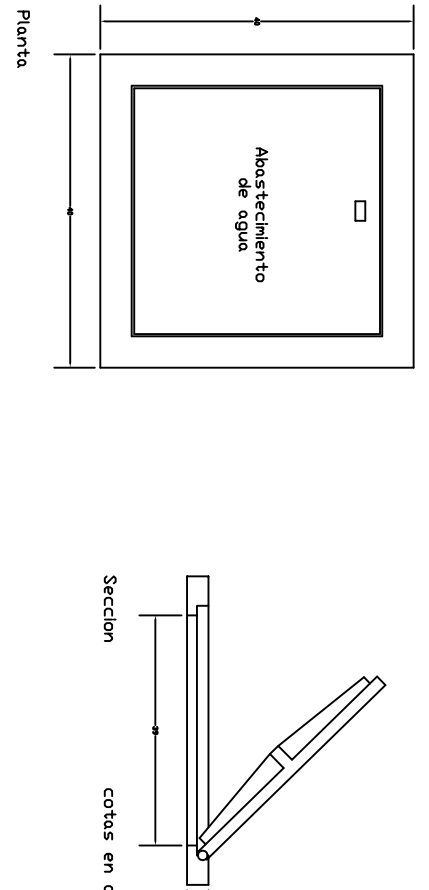

IFA-8 TAPA PARA ARQUETA DE REGISTRO

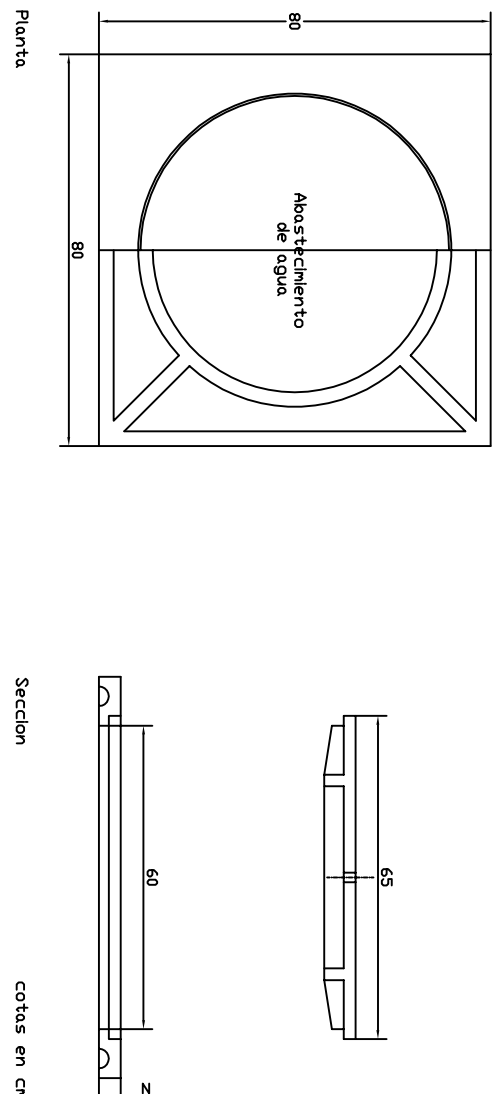

IFA-11 CONDUCCION

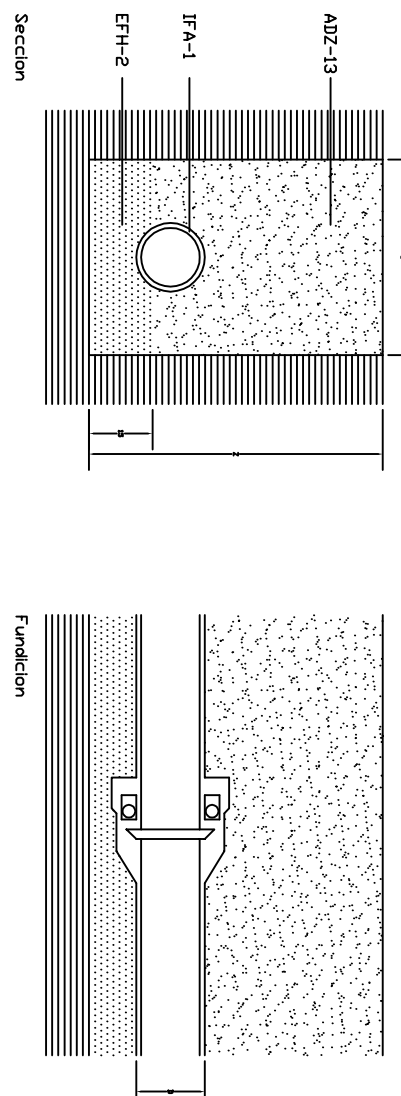

IFA-12 CONDUCCION REFORZADA

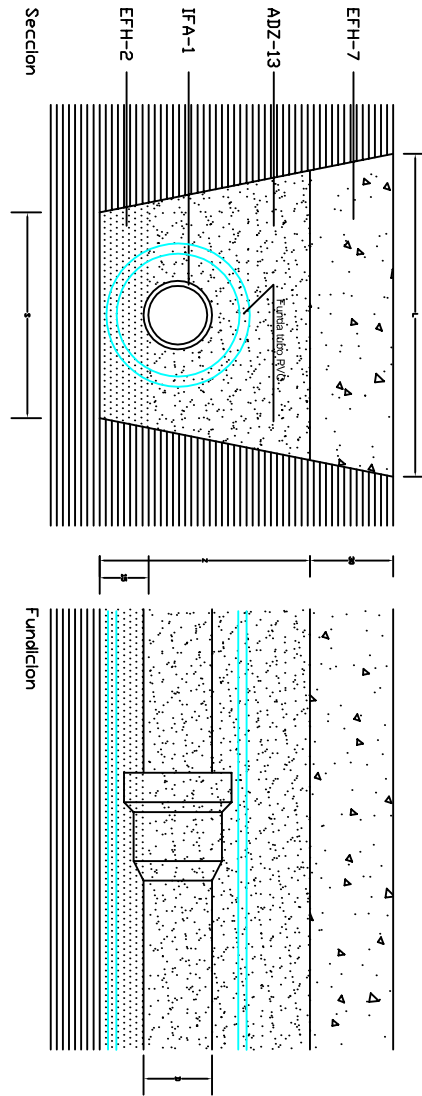

IFA-13 CONDUCCION DE POLIETILENO

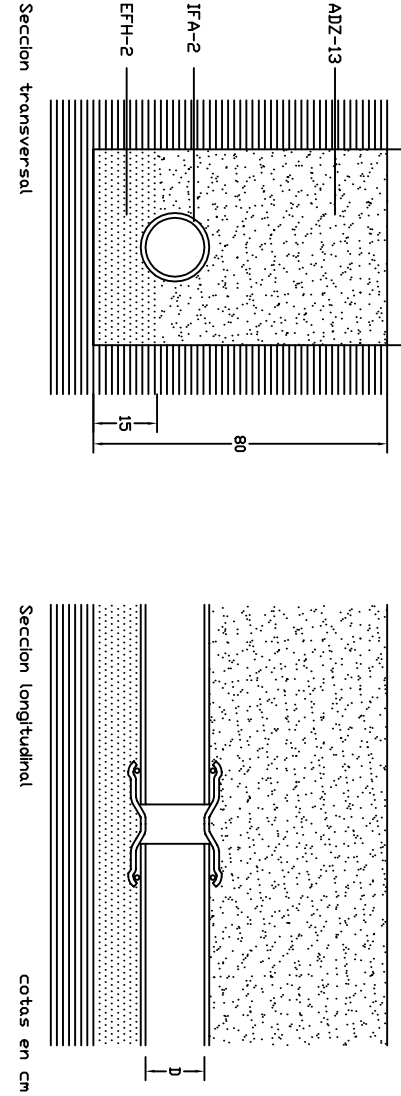

IFA-19 LLAVE DE PASO COLLOCADA

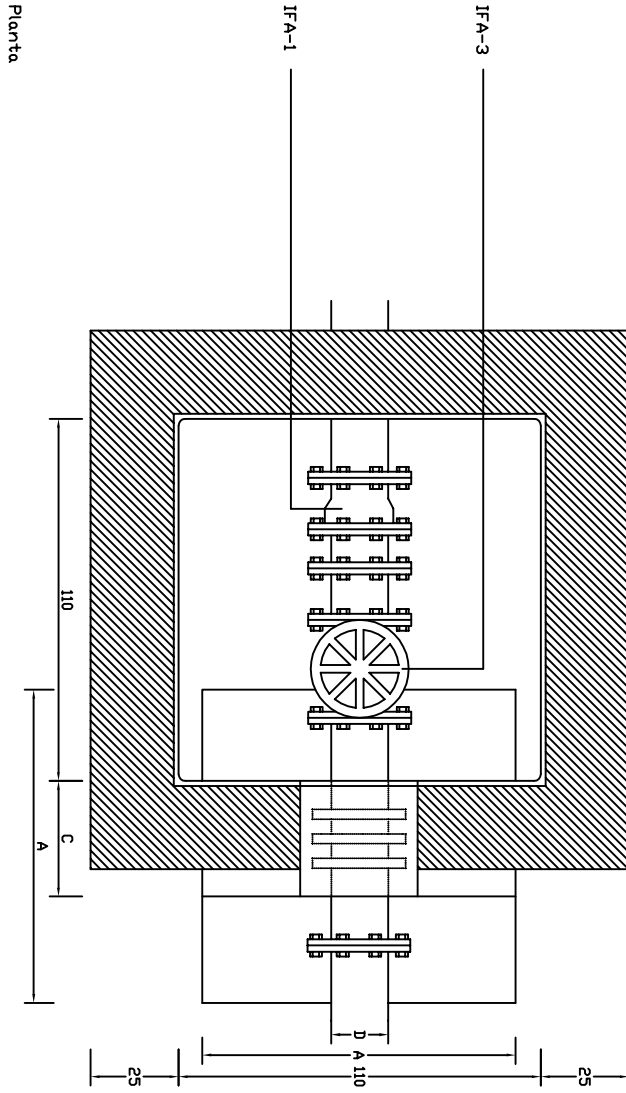

IFA-22 LLAVE DE DESAGUE COLLOCADA

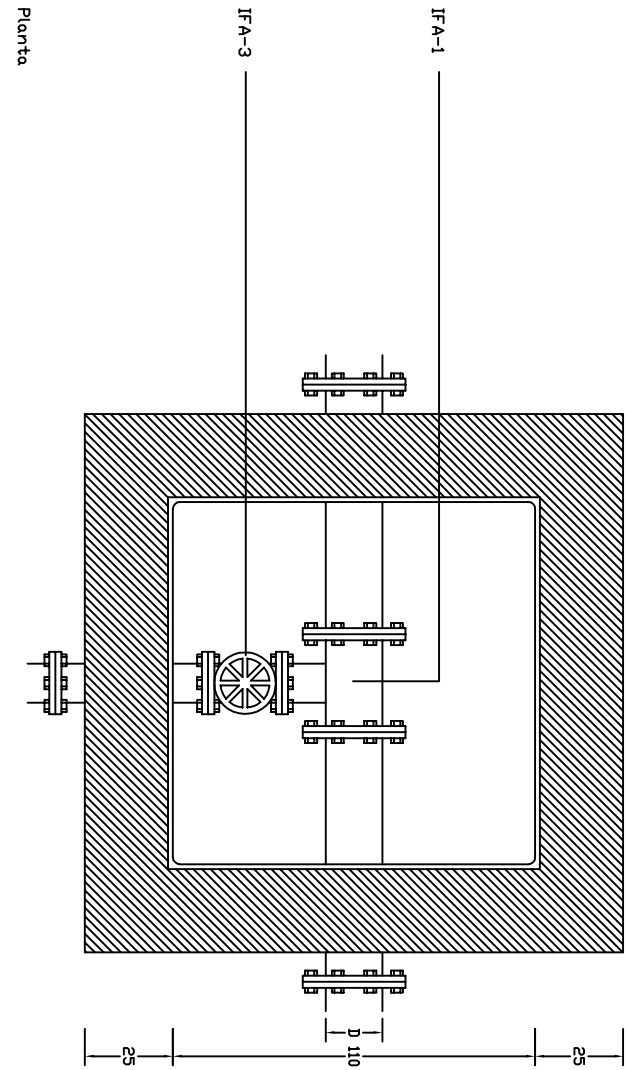

IFA-24 ARQUETA DE ACOMETIDA

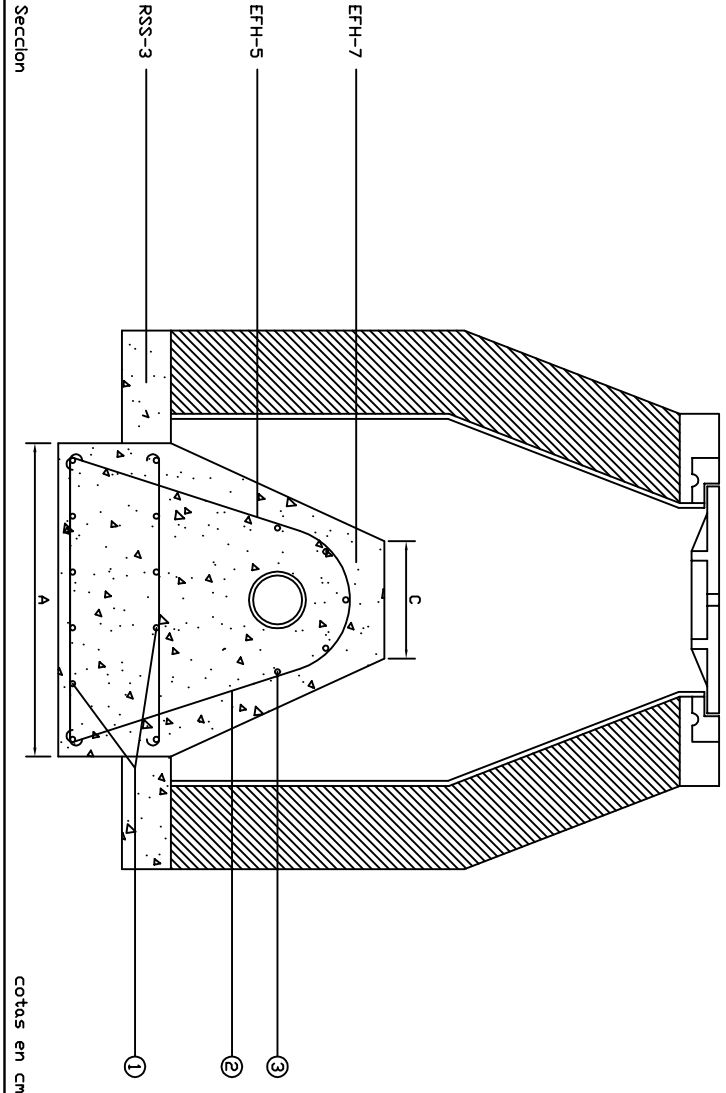
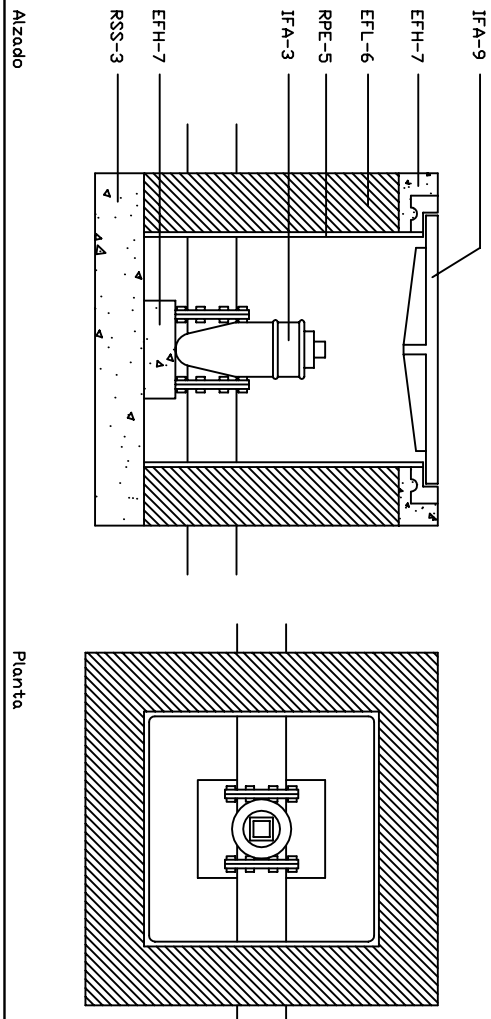

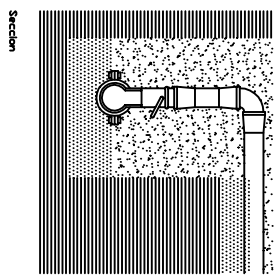
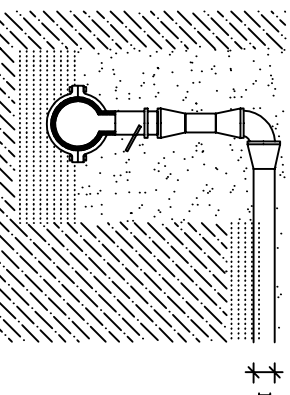
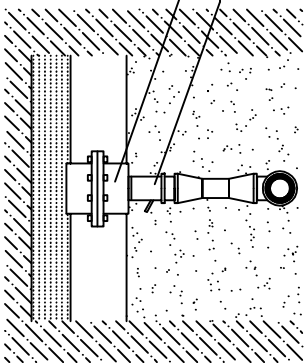
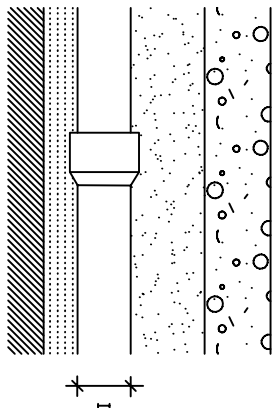
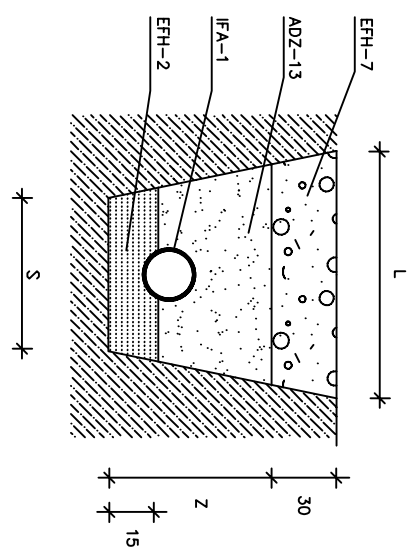
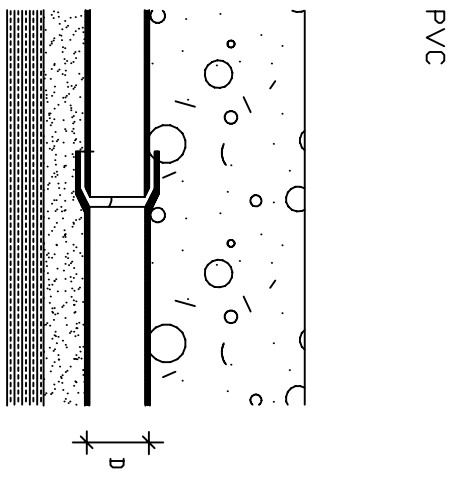
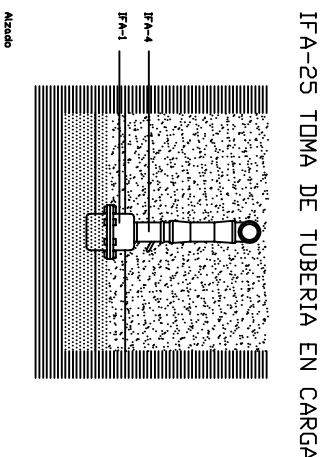
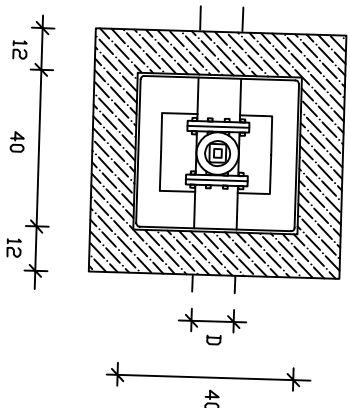
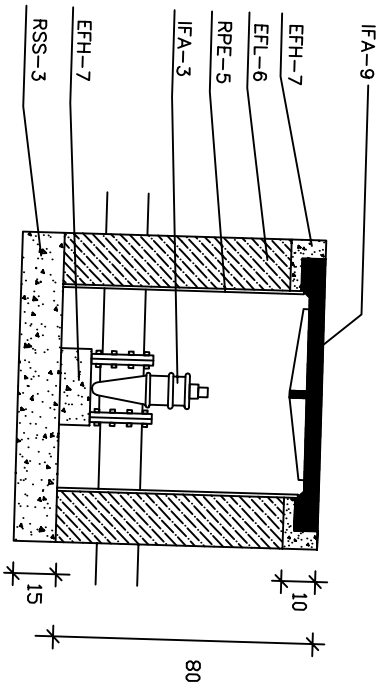
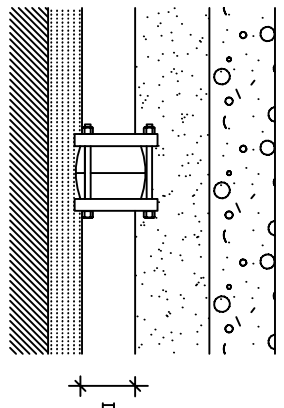
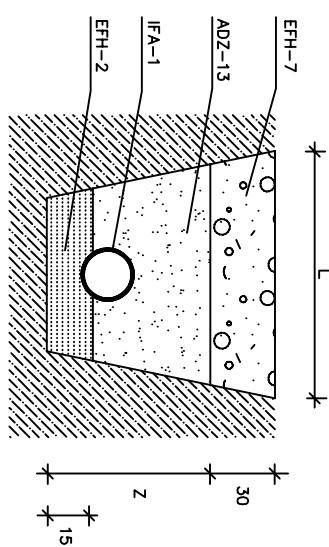
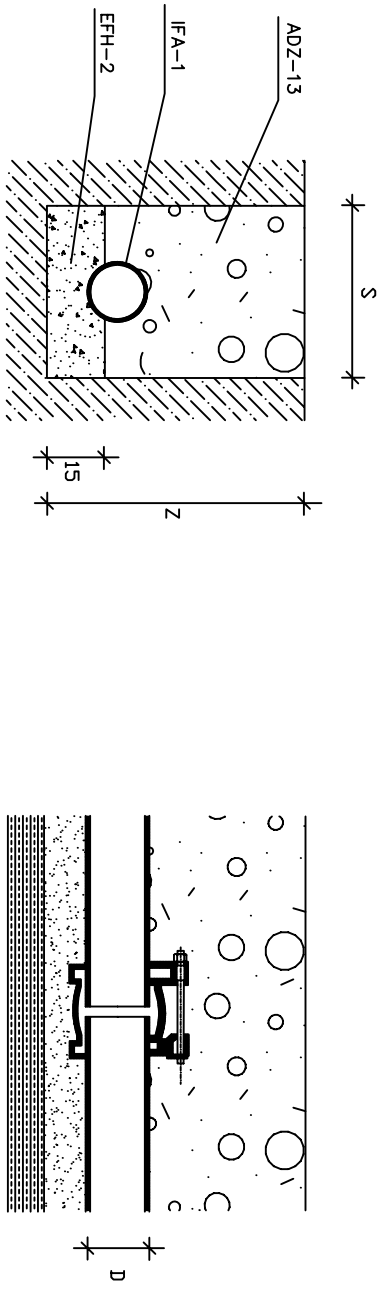
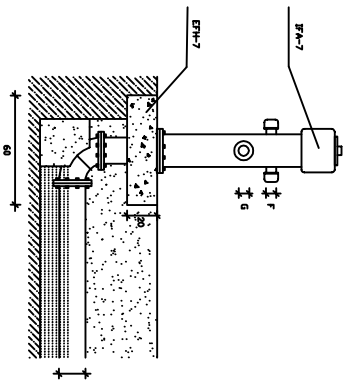
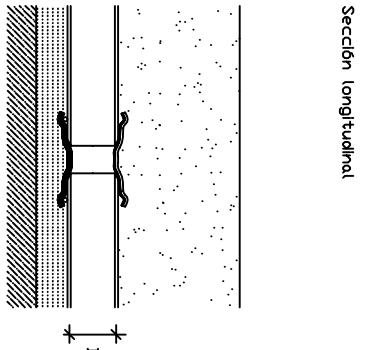
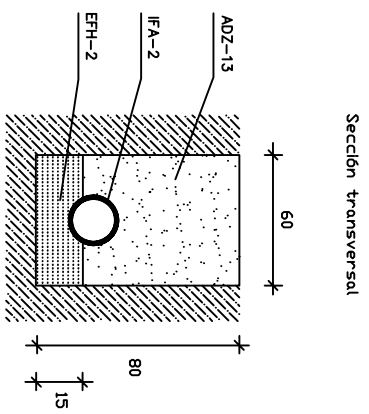
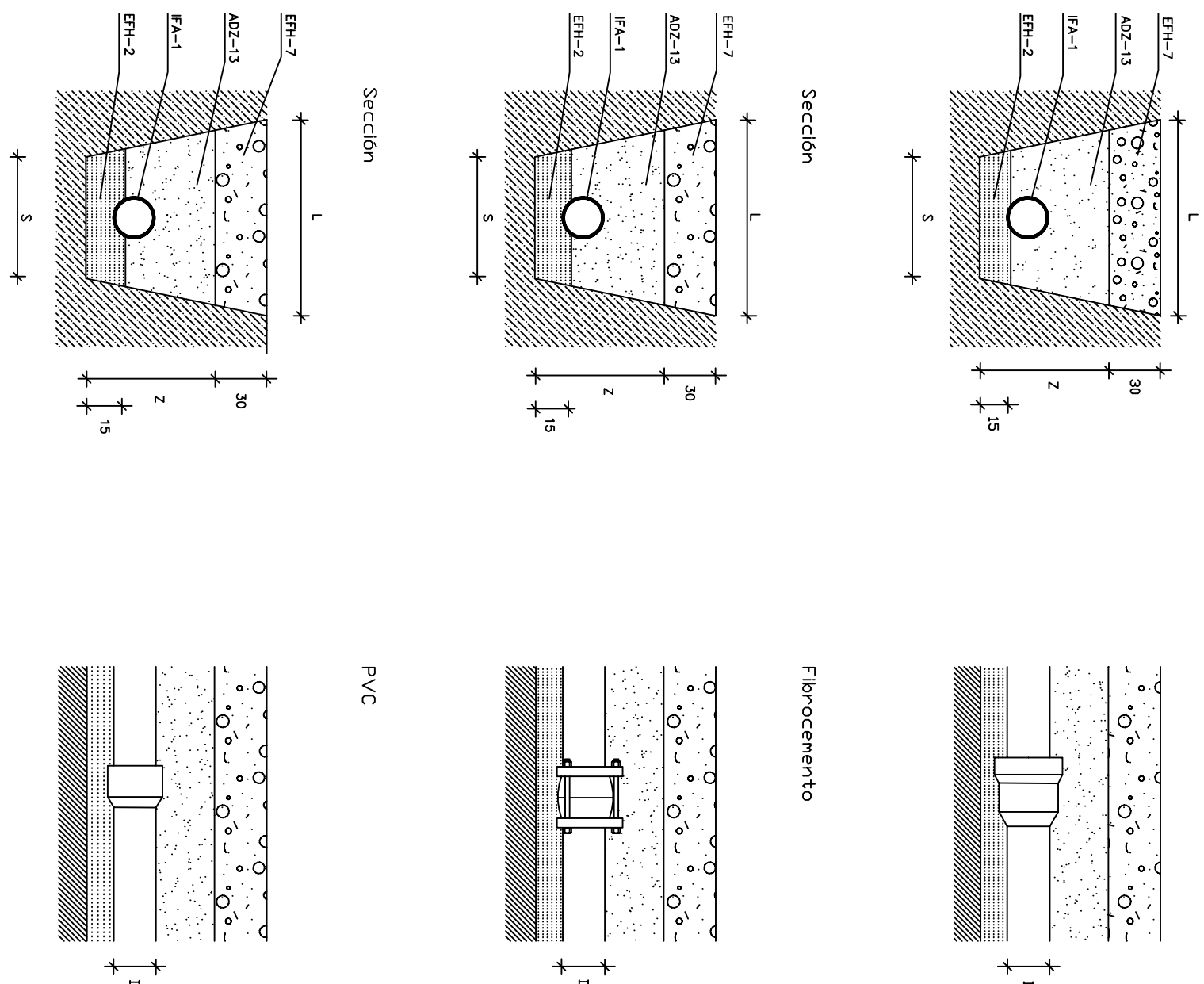
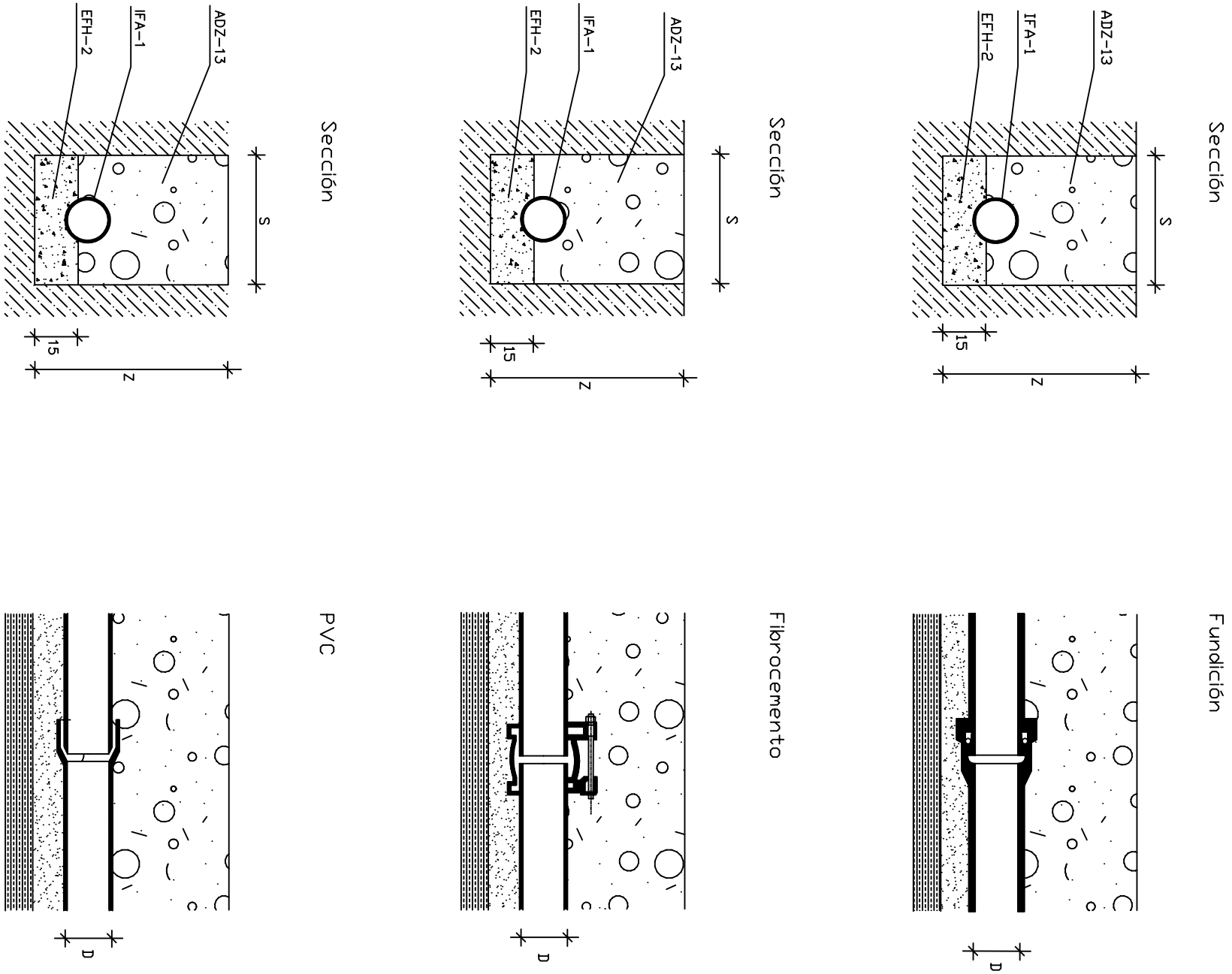

EXCMO. AYUNTAMIENTO DE LAREDO

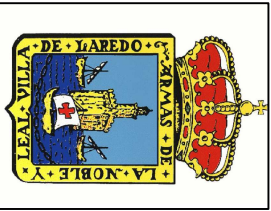

PROYECTO:
Renovación urbana Derechos Humanos Fase I de Laredo

Plano : Detalles

Situación: Avda. de los Derechos Humanos

Escala: : 1 /

Fecha : 10 /2013

Plano Nº : 10.2

OTICIA TÉCNICA
VÍAS Y OBRAS

El Arquitecto Técnico
Fdo. Manuel Fernández Cruz

El Ingeniero de Caminos
Fdo. Javier Fernández Domínguez



EXCMO. AYUNTAMIENTO
DE LAREDO
SERVICIOS TÉCNICOS

S.Ref:	Página 9 de 12
N.Ref:	
Fecha:	02/10/13
Nº Expediente:	
Nº Documento:	Renovación urbana Derechos Humanos Fase I de Laredo



Pliego de prescripciones técnicas

AYUNTAMIENTO DE LAREDO

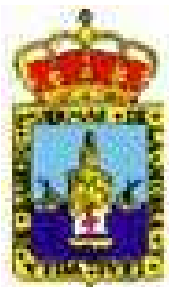

3 – PLIEGO DE PRESCRIPCIONES TECNICAS PARTICULARES.

PROYECTO DE RENOVACIÓN URBANA DERECHOS HUMANOS FASE I DE LAREDO

- INDICE -

1. CAPITULO I - GENERALIDADES	4	2.17 - FUNDICION DUCTIL	13
1.1. DEFINICION Y AMBITO DE APLICACION	4	2.18 - PINTURAS	13
1.2 DESCRIPCIÓN DE LAS OBRAS	5	2.19 .- PINTURAS A EMPLEAR EN MARCAS VIALES REFLEXIVAS	13
1.3 INICIACIÓN DE LAS OBRAS	5	2.20 - BALDOSAS DE CEMENTO	13
1.4 DESARROLLO Y CONTROL DE LAS OBRAS	5	2.21 - LADRILLOS	13
1.5 SEÑALIZACIÓN DE LAS OBRAS E INSTALACIONES	6	2.22 - COBRE EN CONDUCTORES ELECTRICOS.	13
1.6 RESTABLECIMIENTO DE LAS CARACTERÍSTICAS DEL ENTORNO	6	2.23 - OTROS MATERIALES	14
1.7 RESPONSABILIDADES Y OBLIGACIONES GENERALES DEL CONTRATISTA.	6	2.24 -TIERRA VEGETAL	14
1.8 MEDICIÓN Y ABONO	7	2.25 - EXAMEN DE LOS MATERIALES ANTES DE SU EMPLEO	14
1.9 INDEMNIZACIÓN POR DAÑOS Y PERJUICIOS QUE SE ORIGINEN CON MOTIVO DE LA EJECUCIÓN DE LAS OBRAS.	7	2.26 - CASO DE QUE LOS MATERIALES NO SATISFAGAN LAS CONDICIONES.	14
1.10 OBRAS COMPLEMENTARIAS	7	2.27 - CONTROL DE CALIDAD DE LOS MATERIALES	14
1.11 DESVIO DE SERVICIOS	7	2.28 - MATERIALES NO INCLUIDOS EN EL PRESENTE PLIEGO	14
1.12 REPOSICIONES	7	CAPITULO 3 CAPITULO III - UNIDADES DE OBRA	15
1.13 AUTORIDAD DEL INGENIERO DIRECTOR DE OBRA	7	3.1 - PARTE GENERAL	15
1.14 PRECAUCIONES A ADOPTAR DURANTE LA EJECUCIÓN DE LAS OBRAS.	7	3.2 - TRANSPORTE ADICIONAL	15
CAPITULO 2 CAPITULO II - MATERIALES BÁSICOS	9	3.3 - DEMOLICION DE PAVIMENTOS Y FABRICAS DE BLOQUE	15
2.1 - CONSIDERACIONES INICIALES	9	3.4 - RETIRADA DE SEÑAL VERTICAL, FAROLA O POSTE	15
2.2 - CEMENTOS	9	3.5 - RETIRADA Y TRASLADO DE ELEMENTO EXISTENTE	15
2.3 - AGUA A EMPLEAR EN MORTEROS Y HORMIGONES	10	3.6 - EXCAVACION EN ZANJAS Y POZOS	16
2.4 - ÁRIDOS A EMPLEAR EN MORTEROS Y HORMIGONES	10	3.7 - RELLENOS LOCALIZADOS	16
2.5 - ÁRIDOS A EMPLEAR EN RIEGOS Y MEZCLAS CON MATERIALES BITUMINOSOS.	10	3.8 - SUBBASES GRANULARES	17
2.6 - ADITIVOS PARA HORMIGÓN	10	3.9 - ZAHORRA ARTIFICIAL	17
2.7 - PRODUCTOS PARA CURADO DE HORMIGONES	10	3.10 - RIEGOS DE IMPRIMACION	17
2.8 - BARRAS CORRUGADAS PARA HORMIGÓN ARMADO	11	3.11 - RIEGOS DE ADHERENCIA	18
2.9 - MADERA	11	3.12 - MEZCLAS BITUMINOSAS EN CALIENTE	18
2.10 - MATERIALES PARA HORMIGÓN PRETENSADO	11	3.13 - IMPERMEABILIZACION DE PARAMENTOS	21
2.11 - TUBOS EN GENERAL	11	3.14 - HORMIGONES	21
2.12 - TUBERÍAS Y PIEZAS ESPECIALES DE POLICLORURO DE VINILO PARA SANEAMIENTO	11	3.15 - MORTEROS DE CEMENTO	23
2.13 - TUBOS DE HORMIGÓN	11	3.16 - TUBERIAS	23
2.14 - TUBERÍAS DE HORMIGÓN VIBROPRETENSADO O CENTRIFUGADO	11	3.17 - VALVULAS, BOCAS DE RIEGO	23
2.15 - TUBERÍAS, PIEZAS Y ACCESORIOS DE FUNDICIÓN DÚCTIL EN CANALIZACIONES A PRESIÓN.	12	3.18 - PIEZAS ESPECIALES	23
2.16 - TUBERÍAS CORRUGADAS DE POLIETILENO PARA CANALIZACIONES ELÉCTRICAS.	12	3.19 - RIGOLAS DE HORMIGON EJECUTADAS EN OBRA	23
		3.20 - ARQUETAS , POZOS DE REGISTRO Y ACOMETIDAS DE SANEAMIENTO	24
		3.21 - SUMIDEROS	25

3.22	- MARCAS VIALES	25
3.23	- SEÑALIZACION Y SEGURIDAD VIAL	25
3.24	- BARANDILLA METALICA	26
3.25	- BORDILLOS	26
3.26	- LIMPIEZA Y TERMINACION DE LAS OBRAS	26
3.27	- FABRICAS DE LADRILLO	26
3.28	- RELLENOS LOCALIZADOS DE MATERIAL FILTRANTE	27
3.29	- BÁCULO O COLUMNA PARA LUMINARIA	27
3.30	- LUMINARIA, PROYECTOR Y LÁMPARAS	28
3.31	- CANALIZACIÓN PARA SERVICIOS	29
3.32	- CONDUCTOR	30
3.33	- CUADRO GENERAL DE MANIOBRA, PROTECCIÓN O DISTRIBUCIÓN	30
3.34	- ARQUETA PARA CANALIZACIÓN DE SERVICIOS	31
3.35	- TOMAS DE TIERRA	31
3.36	- CIMIENTO PARA BACULOS	31
3.37	- TRAMITACIONES Y OTROS ELEMENTOS ELECTRICOS	32
3.38	- ACERA	33
3.39	- ADOQUINADO DE HORMIGÓN PREFABRICADO	34
3.40	- PARTIDA ALZADA DE ABONO ÍNTEGRO PARA LA LIMPIEZA Y TERMINACIÓN DE LAS OBRAS	35
3.41	- PARTIDA ALZADA DE ABONO ÍNTEGRO PARA LA EJECUCIÓN MATERIAL Y SEÑALIZACIÓN DE LOS DESVÍOS PROVISIONALES NECESARIOS PARA EL CORRECTO DESARROLLO DE LAS OBRAS Y REGULACIÓN DEL TRÁFICO	36
3.42	- PARTIDA ALZADA DE ABONO ÍNTEGRO DE SEGURIDAD Y SALUD PARA LA EJECUCIÓN DE LA OBRA	36

PLIEGO DE PRESCRIPCIONES TECNICAS PARTICULARES

1. CAPITULO I - GENERALIDADES

1.1. DEFINICION Y AMBITO DE APLICACION

1.1.1. Definición

El presente Pliego de Prescripciones Técnicas Particulares, al que de ahora en adelante nos referiremos mediante la abreviatura P.P.T.P., constituye el conjunto de instrucciones, normas y especificaciones que, junto con las establecidas en el "Pliego de Prescripciones Técnicas Generales para Obras de Carreteras y Puentes", aprobado por Orden Ministerial de 6 de Febrero de 1.976 y 21 de Enero de 1.988, al que nos referiremos bajo la denominación de PG-3/75, y lo señalado en los Planos del Proyecto, definen todos los requisitos técnicos necesarios para la realización de las obras. Aquella normativa de aplicación se entenderá integrada al presente pliego en su integridad..

1.1.1 Ambito de aplicación

En los extremos, unidades o material omitidos o insuficientemente definidos en los documentos del Proyecto, se estará a lo dispuesto por el Ingeniero Director de las Obras, que así mismo autorizará las modificaciones o detalles que a su juicio deben introducirse en las obras proyectadas hasta donde su competencia alcance.

Las Prescripciones contenidas en el PG-3/75 serán de obligado cumplimiento en las obras a que se refiere el presente P.P.T.P., siempre que no se opongan a lo específicamente establecido en éste y en los Planos del Proyecto.

1.1.2 Normas de aplicación

En todo aquello que no esté específicamente prescrito en el presente P.P.T.P. ni en el PG-3/75, regirán las disposiciones contenidas en la Reglamentación que se indica:

- Instrucción relativa a las acciones a considerar en el Proyecto de Puentes de Carretera. Ministerio de Obras Públicas (M.O.P.), 1.972.
- Normas sismorresistentes P.D.S.-1/1.974. Ministerio de Planificación del Desarrollo.
- Recomendaciones para el Proyecto y Ejecución de Cimentaciones Superficiales. Sociedad Española de Mecánica del Suelo e Instituto Eduardo Torroja (I.E.T.)
- EHE-08: Instrucción de Hormigón estructural según R.D. 1247/2008.
- Normas UNE, NLT y NTE.
- Normas de Ensayo MELC. Laboratorio Central de Ensayo de Materiales de Construcción.
- Instrucción para la Recepción de Cementos, RC-08 según R.D. 956/2008.
- Normas sobre Barreras de Seguridad, Orden Circular de 1.971 de la Dirección General de Carreteras (D.G.C.)
- Norma 3.1.I-C. de Trazado 1.964. M.O.P.

- Norma 4.1.I-C. de Obras pequeñas de fábrica 1.964. M.O.P.
- Norma 5.1.I-C. de Drenaje 1.965. M.O.P.
- Norma 5.2.I-C. de Drenaje superficial 1.990. Ministerio de Obras Públicas y Urbanismo (M.O.P.U.)
- Norma 6.1-IC. de Secciones de firme FOM/3460/2003 de 28 de noviembre.
- Norma 6.3.I-C. de Rehabilitación de Firmes Orden FOM/3459/2003 de 28 de noviembre.
- Norma 8.2.I-C. de Marcas Viales 1.987. M.O.P.U.
- Norma 8.3.I-C. de Señalización, balizamiento, defensa, limpieza y terminación de obras 1.987. M.O.P.U.
- Ley 31/1995 de 8 de noviembre de Prevención de Riesgos laborales (BOE nº 269 de 10 de Noviembre de 1995).
- Real Decreto 1627/1997, de 24 de octubre, por el que se establecen disposiciones mínimas de seguridad y salud en las obras de construcción (BOE nº 256 de 25 de octubre de 1997).
- Real Decreto Legislativo 2/2000 de 16 de junio por el que se aprueba el texto refundido de la Ley de Contratos de las Administraciones Públicas.
- Real Decreto 1098/2001 de 12 de octubre por el que se aprueba el Reglamento General de Contratos de las Administraciones Públicas.
- Pliego de Prescripciones Técnicas Generales para Tuberías de Saneamiento de Poblaciones (orden 15 de Septiembre de 1.986).
- Pliego General de Condiciones Facultativas de las Tuberías para Abastecimiento de Aguas de 22 de Agosto de 1.963.
- Reglamento Electrotécnico para Baja Tensión, aprobado por Real Decreto 842/2002 de 2 de agosto y las Instrucciones Técnicas Complementarias (ITC) BT01 a BT51.
- Normas UNE del Instituto de racionalización del Trabajo y las NTE del Ministerio de las Obras Públicas y Urbanismo y las de carácter subsidiario DIN-VDE.
- Normas e Instrucciones para Alumbrado Urbano, editadas por el Ministerio de obras Públicas y Urbanismo.
- Norma Tecnológica NTE-IEE/1978 sobre Instalaciones de Electricidad y Alumbrado Exterior.
- Real Decreto 2542/1985, de 18 de diciembre, por el que se declaran de obligado cumplimiento las especificaciones técnicas de los candelabros metálicos y su homologación por el Ministerio de Industria y Energía.
- Real Decreto 401/1989, de 14 de abril, que se modifica al anterior y lo adapta al derecho comunitario.
- Orden 16 de mayo de 1989, que modifica el Anexo del Real Decreto 2642/1985, y lo adapta al derecho comunitario.
- Orden de 12 de junio de 1989, por la que se establece la certificación de conformidad a normas como alternativa de la homologación de los candelabros metálicos.
- Recomendaciones del Comité Internacional de alumbrado (C.I.E.).
- Orden de 16/05/86 por la que se modifica el Anexo del Real Decreto 2645/1985 y lo adapta al derecho comunitario.

- Pliego de Cláusulas Administrativas Generales de 31 de Diciembre de 1.970.
- Pliego de Cláusulas Administrativas Particulares.

El Contratista, queda obligado al cumplimiento de las Instrucciones, Pliegos y Normas de toda índole vigentes, promulgadas por la Administración, que tenga aplicación en los trabajos a realizar y medidas de seguridad a adoptar en su caso, tanto si están citadas como si no lo están en la relación anterior, quedando a juicio del Ingeniero Director de la obra dirimir las posibles contradicciones existentes.

1.2 DESCRIPCIÓN DE LAS OBRAS

1.2.1 Descripción general.

Las obras objeto de esta proyecto consisten en la renovación urbana parcial de la Avda Derechos Humanos de Laredo.

Para la realización de estas modificaciones es preciso el desvío o la reorganización de los diversos servicios dentro del área de actuación así como la ampliación de otros existentes.

Las obras a realizar son por tanto:

Actuaciones previas y demoliciones.
Abastecimiento
Saneamiento
Alumbrado Público
Pavimentación

1.3 INICIACIÓN DE LAS OBRAS

Se cumplirá el artículo 103 del PG-3.

El Contratista al presentarla oferta para la ejecución de las obras objeto del presente proyecto la acompañará con el Plan de Obra que haya previsto, así como la relación de medios auxiliares y maquinaria que serán empleados en las obras. Una vez adjudicadas las obras, los medios propuestos, correspondientes a cada etapa del Plan presentado, quedarán adscritos a la misma durante su ejecución sin que en ningún caso pueda retirarlos el Contratista sin la autorización del Ingeniero Director.

Asimismo, el adjudicatario deberá aumentar los medios auxiliares y personal técnico, siempre que el Ingeniero Director compruebe que ello es necesario para el desarrollo de las obras en los plazos previstos.

La aceptación del Plan de Obra y de la relación de medios auxiliares propuestos no implicará exención alguna de responsabilidad para el Contratista, en caso de incumplimiento de los plazos parciales o totales convenidos.

La ejecución de las obras deberá permitir en todo momento el mantenimiento de las servidumbres de paso por los caminos existentes.

La señalización de las obras durante su ejecución, se hará de acuerdo con la Orden Ministerial de 31 de Agosto de 1.987, Norma 8.3.I-C.

El acta de comprobación del replanteo deberá firmarse antes de los treinta días (30 días) siguientes a la fecha de notificación al Contratista de la adjudicación definitiva.

El plazo de ejecución de las obras comenzará a contar a partir del día siguiente hábil de la fecha de acta de replanteo.

1.4 DESARROLLO Y CONTROL DE LAS OBRAS

Se cumplirá lo que prescribe el artículo 104 del PG-3.

Según Orden de 28 de Noviembre de 1.989, el Contratista deberá conocer suficientemente las condiciones de la zona del Proyecto, respecto a los materiales a utilizar en las obras, tanto en su características como en su calidad y situación, y asimismo las circunstancias que puedan influir en la ejecución y coste de las obras.

Todas las obras comprendidas en el Proyecto se efectuarán de acuerdo con las especificaciones del presente Pliego, los Planos de Proyecto y las instrucciones del Ingeniero Director de la obra, quien resolverá además, las cuestiones que se planteen referentes a la interpretación de aquellos y a las condiciones de ejecución.

El Ingeniero Director suministrará al Contratista cuanta información precise para que las obras puedan ser realizadas.

El orden de ejecución de los trabajos deberá ser aprobado por el Ingeniero Director y será compatible con los plazos programados.

Antes de iniciarse cualquier trabajo deberá el Contratista ponerlo en conocimiento del Ingeniero Director y recabar su autorización.

1.4.1 Materiales

Los materiales a utilizar en estas obras cumplirán la prescripciones que para ellos se fijen en los Planos del Proyecto y en el presente Pliego de Prescripciones, o las que en su defecto, indique el Ingeniero Director.

El empleo de aditivos o de productos auxiliares (activantes y adiciones de caucho para ligantes, aditivos para hormigón hidráulico, desencofrantes, etc.) no previsto explícitamente en el Proyecto, deberán ser expresamente autorizados por el Ingeniero Director de la obra quien fijará, en cada caso, las especificaciones a tener en cuenta, si éstas no estuvieran en el presente Pliego.

1.4.2 Dosificaciones

Todas las dosificaciones y fórmulas de trabajo a emplear en obras deberán ser aprobadas antes de su empleo por el Ingeniero Director, quien podrá modificarlo a la vista de los ensayos y pruebas que se realicen y de la experiencia obtenida durante la ejecución de los trabajos.

1.4.3 Ejecución de la obras

El Contratista someterá a la aprobación del Ingeniero Director el procedimiento de ejecución y la maquinaria que considere más adecuada, siempre que con ellos se garantice una ejecución de calidad igual o superior a la prevista en el Proyecto.

Independientemente de las condiciones particulares o específicas que se exijan a los equipos necesarios para ejecutar las obras en los artículos siguientes, aquellos equipos que se empleen en la ejecución de las distintas unidades de obra deberán cumplir, en cada caso, las condiciones generales siguientes:

- Deberán estar disponibles con suficiente antelación al comienzo del trabajo correspondiente para que puedan ser examinados y aprobados por el Ingeniero Director de la obra en todos sus aspectos, incluso en el de su potencia o capacidad que deberá ser adecuada al volumen de obra a efectuar en el plazo confirmado.

- Después de aprobado un equipo por el Ingeniero Director de la obra debe mantenerse en todo momento en condiciones de trabajo satisfactorias, haciéndose las sustituciones o reparaciones necesarias para ello.
- Si durante la ejecución de las obras se observase que, por cambio de las condiciones de trabajo o por cualquier otro motivo, el tipo o cambios aprobados no son idóneos al fin propuesto, deberán ser sustituidos por otros que lo sean.

1.4.4 Ensayos y control de calidad de las obras

El Ingeniero Director fijará la clase y número de los ensayos a realizar para controlar la calidad de los materiales utilizados y la ejecución de las distantes unidades de obra.

El Ingeniero Director de la obra podrá modificar la frecuencia y tipo de dichos ensayos con objeto de conseguir el adecuado control de calidad de los trabajos.

El Contratista suministrará, a su costa, todos los materiales que hayan de ser ensayados y dará las facilidades necesarias para ello.

El Ingeniero Director o sus representantes tendrán acceso a cualquier parte del proceso de ejecución de las obras, incluso en las que se realicen fuera del área propia de construcción, así como a las instalaciones auxiliares de cualquier tipo, y el Contratista dará toda clase de facilidades para la inspección de las mismas.

El control de calidad de las obras se llevará a cabo mediante ensayos de laboratorios o "in situ", de acuerdo a las normas contenidas en el presente Pliego, en el PG-3, y en las Recomendaciones para el Control de Calidad en Obras de Carreteras, de 1.978, publicadas por la Dirección General de Carreteras del M.O.P.U. Además, el Ingeniero Director de las obras podrá proponer los ensayos convenientes para cada unidad de obra, al margen de los citados.

Los ensayos de laboratorio, en principio serán realizados en un Laboratorio homologado, u otros de carácter oficial, de acuerdo con las normas y recomendaciones de la Dirección General de Carreteras y del Laboratorio de Carreteras y Geotécnia.

El Contratista de las obras, vendrá obligado al abono de los gastos de ensayos hasta el tope máximo del 1% del presupuesto de ejecución por contrata.

Los materiales que no cumplan las condiciones serán retirados y reemplazados a su costa por el Contratista.

Los ensayos y reconocimientos no tienen otro carácter que el de simples antecedentes para la recepción y no atenúan las obligaciones que el Contratista contrae, de subsanar o reparar las obras que, parcial o totalmente, resulten inaceptables en las recepciones.

Cuando no existan normas de Laboratorio de Carreteras y Geotécnia, se efectuarán los ensayos de acuerdo con las Normas UNE; en su defecto, podrá utilizarse otra de carácter internacional reconocida siendo en este caso el Ingeniero Director quien decida cual de ellas.

El Contratista pondrá a disposición de la obra todos los medios necesarios para el control de la misma.

1.4.5 Subcontratos

Ninguna parte de la obra podrá ser subcontratada sin consentimiento previo del Ingeniero Director.

A este respecto, deberá cumplirse lo que sobre el particular dispone la Ley de Bases de Contratos del Estado de 8 de Abril de 1.965 y el correspondiente Reglamento de Contratación del Estado de 28 de Diciembre de 1.967, al igual que la posterior

modificación parcial de la primera Ley de 17 de Marzo de 1.973 y el Reglamento General de Contratación (Decreto de 25 de Noviembre de 1.975).

1.4.6.- Conservación de las obras durante su ejecución y plazo de garantía.

El Adjudicatario queda comprometido a conservar a su costa, y hasta que sean recibidas provisionalmente, todas las obras que integran el Proyecto.

Asimismo queda obligado a la conservación de las obras durante el plazo de garantía, en el cual deberá realizar cuantos trabajos sean precisos para mantener las obras ejecutadas en perfecto estado.

Este plazo de garantía, será de un año a partir de la fecha de recepción provisional de las obras, siempre y cuando no se especifique un plazo diferente en el Pliego de Cláusulas Administrativas Particulares.

La conservación no será objeto de abono independiente, y se considerará que los gastos ocasionados por estas operaciones, quedan incluidos en los precios unitarios correspondientes a las distintas unidades de obra.

1.5 SEÑALIZACIÓN DE LAS OBRAS E INSTALACIONES

El Contratista será responsable del estricto cumplimiento de las disposiciones vigentes en la materia.

La señalización será la reglamentaria en las obras, según O.M. de 31-8-87, Norma 8.3.I-C, además de la señalización y balizamiento que el Ingeniero Director ordene al Contratista colocar en la zona para una mayor seguridad de la circulación y del personal empleado en las obras, antes del comienzo de éstas.

1.6 RESTABLECIMIENTO DE LAS CARACTERÍSTICAS DEL ENTORNO

Una vez terminadas las obras, se procederá a realizar su limpieza final; por ello todas las instalaciones, caminos provisionales, depósitos o edificios construidos con carácter temporal, deberán ser removidos y los lugares de su emplazamiento restaurados a su forma original.

Todo ello se efectuará de forma que las zonas afectadas queden completamente limpias y en condiciones estéticas acordes con el paisaje circundante. Los gastos originados por la limpieza final y retirada de instalaciones están incluidos en el Presupuesto.

1.7 RESPONSABILIDADES Y OBLIGACIONES GENERALES DEL CONTRATISTA.

Se cumplirá lo que prescribe el artículo 105 del PG-3/75.

Durante la ejecución de las obras proyectadas y de los trabajos complementarios necesarios para la realización de las mismas, el Contratista será responsable de todos los daños y perjuicios, directos o indirectos, que se puedan ocasionar a cualquier persona, propiedad o servicio público o privado, como consecuencia de los actos, omisiones o negligencias del personal a su cargo, o de una deficiente organización de los trabajos. En especial será responsable de los perjuicios ocasionados a terceros como consecuencia de accidentes de tráfico, debido a una señalización de las obras insuficiente o defectuosa e imputable a él.

De acuerdo con el párrafo anterior, el Contratista deberá proceder de manera inmediata a indemnizar y reparar de forma aceptable todos los daños y perjuicios imputables a él, ocasionados a personas, servicios o propiedades públicas o privadas.

Los permisos y licencias necesarios para la ejecución de las obras, con excepción de los correspondientes a las expropiaciones, deberán ser obtenidos por el Contratista.

El Contratista observará además, cuantas indicaciones le sean dictadas por el personal facultativo de la Administración, encaminadas a garantizar la seguridad de los obreros, sin que por ello se le considere relevado de la responsabilidad que, como patrono, pueda contraer, y acatará todas las disposiciones que dicte dicho personal con objeto de asegurar la buena marcha de los trabajos.

Serán de cuenta del Contratista todos los gastos de replanteo, dirección y vigilancia de las obras, liquidación, tasas y exacciones parafiscales, los de orden fiscal y tributario, los derivados de la reglamentación laboral, accidentes de trabajo, etc., y cuantos puedan derivarse hasta el final de las obras por disposiciones oficiales con fuerza de obligar.

1.8 MEDICIÓN Y ABONO

Cumplirá las especificaciones del artículo 106 del PG-3/75.

Todas las unidades de obra se abonarán a los precios establecidos en el Cuadro de Precios Núm. 1 del presente Proyecto, con la baja que resulte de la adjudicación.

Dichos precios se abonarán por las unidades terminadas y ejecutadas con arreglo a las condiciones que se establecen en este Pliego y comprenden el suministro, transporte, manipulación y empleo de los materiales, la mano de obra y la utilización de la maquinaria y medios auxiliares necesarios para su ejecución, así como cuantas necesidades circunstanciales se presenten para la realización y terminación de las unidades de obra.

Cada clase de obra se medirá, exclusivamente, en el tipo de unidades lineales, superficiales, de volumen o de peso, que en cada caso se especifique en el citado Cuadro de Precios Núm. 1. excepcionalmente el Ingeniero Director de las obras podrá autorizar, previamente a la ejecución de determinadas unidades, su medición y abono en unidades de distinto tipo del previsto, estableciendo, por escrito y con la conformidad del Contratista, los oportunos factores de conversión.

Para aquellos materiales cuya medición se haya de realizar en peso, el Contratista deberá situar en los puntos que indique el Ingeniero Director de las obras, las básculas o instalaciones necesarias cuyo empleo deberá ser precedido por la correspondiente aprobación del Ingeniero Director.

Las dosificaciones que se indican en el presente Proyecto se dan tan sólo a título orientativo y podrán ser modificadas por el Ingeniero Director de las obras.

Se entenderá que todos los precios contratados son independientes de las dosificaciones definitivas adoptadas y que cualquier variación de las mismas no dará derecho al Contratista a reclamar abono complementario alguno.

Cuando por rescisión u otras causas fuera preciso valorar las obras incompletas, se aplicarán los precios del cuadro de precios Nº 2, abonándose los materiales que a juicio de la dirección de obra están justificados considerar como acopiables en sus costes indirectos.

1.9 INDEMNIZACIÓN POR DAÑOS Y PERJUICIOS QUE SE ORIGINEN CON MOTIVO DE LA EJECUCIÓN DE LAS OBRAS.

El Contratista deberá adoptar en cada momento todas las medidas que estimen necesarias para la debida seguridad de las obras, solicitando la aprobación del Ingeniero Director, cuando por motivos de la ejecución de los trabajos o durante el plazo de garantía, a pesar de las precauciones adoptadas en la construcción se originasen averías o perjuicios en las instalaciones, construcciones o edificios, públicos o privados, el Contratista abonará el importe de los mismos.

1.10 OBRAS COMPLEMENTARIAS

Se entiende por obras complementarias aquellas que, siendo necesarias o convenientes para la ejecución y terminación de las obras principales descritas, dependen de circunstancias no previstas en el Proyecto, por lo que su definición y valoración han de considerarse como previsiones a reajustar en obra.

Estas obras complementarias se realizarán de acuerdo con las instrucciones concretas del Ingeniero Director que contrastará las previsiones del Proyecto con las circunstancias existentes y las necesidades de obra que condicionan su ejecución.

1.11 DESVIO DE SERVICIOS

Antes de comenzar las obras, el Contratista, basado en los planos y datos de que disponga o mediante la visita a los mismos, si es factible, deberá estudiar y replantear sobre el terreno los servicios o instalaciones afectados, considerando la mejor forma de ejecutar los trabajos para no dañarlos, señalando los que, en último caso, considere necesario modificar.

Si el Ingeniero Director se muestra conforme, solicitará de la empresa u organismo correspondiente la modificación de estas instalaciones. Nos obstante, si con el fin de acelerar las obras las empresas interesadas recaban la colaboración del Contratista, deberá éste prestar la ayuda necesaria.

1.12 REPOSICIONES

Se entiende por reposiciones las reconstrucciones de aquellas fábricas que haya sido necesario demoler para la ejecución de las obras, y deben quedar en iguales condiciones que antes de la obra. Las características de estas obras serán iguales a las demolidas con el mismo grado de calidad y textura.

1.13 AUTORIDAD DEL INGENIERO DIRECTOR DE OBRA

El Ingeniero Director de obra resolverá en general todos los problemas que se planteen durante la ejecución de los trabajos del presente Proyecto, siempre que estén dentro de las atribuciones que le concede la Legislación vigente. De forma especial, el Contratista deberá seguir sus instrucciones en cuanto se refiere a la calidad y acopio de materiales, ejecución de las unidades de obra, interpretación de planos y especificaciones y precauciones a adoptar en el desarrollo de los mismos, así como en lo relacionado con la conservación de la estética del paisaje que pueda ser afectado por el montaje de las instalaciones o por la ejecución de préstamos, caballeros, vertederos, acopios o por cualquier otro tipo de trabajo.

En cuanto a modificaciones del Proyecto y del plan de trabajo se deberá contar con la conformidad del Director de obra.

Sus funciones vienen descritas en el punto 101.3 del PG-3/75.

1.14 PRECAUCIONES A ADOPTAR DURANTE LA EJECUCIÓN DE LAS OBRAS.

Cuando tengan que efectuarse modificaciones o reformas de caminos o carreteras la parte de plataforma por la que se canalice el tráfico ha de conservarse en perfectas condiciones de rodadura. En iguales condiciones deberán mantenerse los desvíos precisos.

En todo caso, el Contratista adoptará las medidas necesarias para la perfecta regulación del tráfico de la carretera.

El Contratista adoptará, bajo su entera responsabilidad, todas las medidas necesarias para el cumplimiento de las disposiciones vigentes, referentes al empleo de explosivos y a la prevención de accidentes, incendios y daños a terceros, y seguirá las instrucciones complementarias que se dicten a este respecto. Para el acopio de materiales se tendrán en cuenta las instrucciones dadas por el Director de obra quien podrá, si lo estima oportuno, prohibir la utilización para estos fines de la calzada y sus inmediaciones.

El Contratista adoptará las medidas necesarias para evitar la contaminación de los ríos, lagos y depósitos de agua, por efectos de los combustibles, aceites, ligantes o cualquier otro material que puede ser perjudicial.

CAPITULO 2 CAPITULO II - MATERIALES BÁSICOS

2.1 - CONSIDERACIONES INICIALES

2.1.1 - Condiciones generales

Todos los materiales que se utilicen en la obra deberán cumplir las condiciones que se establecen en este Pliego y ser aprobados por el Ingeniero Director de la obra, quien determinará la forma y condiciones en que deban ser examinados antes de su empleo, a plena satisfacción del Ingeniero Director de la obra, el examen correspondiente.

Cuando se autorice la conversión de peso a volumen o viceversa, los factores de conversión serán definidos por el Ingeniero Director.

2.1.2 - Ensayos

El tipo y número de ensayos a realizar para la aprobación de las procedencias de los materiales serán fijados en cada caso por el Ingeniero Director de la obra.

Una vez fijadas las procedencias de los materiales, la calidad de los mismos será controlada periódicamente durante la ejecución de las obras mediante ensayos, cuyo tipo y frecuencia fijará el Ingeniero Director de la obra, a realizar en laboratorio oficial y homologado, siguiendo las reglas que en este Pliego se hayan formulado y, en su defecto, por lo que el Director de la obra o el del Laboratorio considere más oportuno a cada caso.

El Contratista podrá presenciar los análisis, ensayos y pruebas que verifique el Ingeniero Director de la obra, bien personalmente, bien delegado en otra persona. De los análisis, ensayos y pruebas realizados en los laboratorios, darán fe las certificaciones expedidas por su Director.

Será obligación del Contratista avisar al Ingeniero Director con antelación suficiente del acopio de los materiales que pretenda utilizar en la ejecución de las obras, para que puedan ser realizados a tiempo los ensayos oportunos. Asimismo suministrará a sus expensas las cantidades de cualquier tipo de material necesario para realizar todos los exámenes y ensayos que orden el Ingeniero Director para la aceptación de procedencias y el control periódico de calidad.

Todos los gastos que se originen con motivo de estos ensayos, análisis pruebas, hasta un importe del 1% del presupuesto de ejecución por contrata, serán de cuenta del Contratista, quien pondrá a disposición del Ingeniero Director de obra, si éste así lo decide, los aparatos necesarios en un laboratorio montado al efecto, para determinar las principales características del cemento, hormigones y demás materiales que se hayan de utilizar en obra.

En el caso de que los resultados de los ensayos sean desfavorables, el Ingeniero Director de la obra podrá elegir entre rechazar la totalidad de la partida controlada o ejecutar un control más detallado del material en examen. A la vista del resultado de los nuevos ensayos, el Ingeniero Director decidirá sobre la aceptación total o parcial del material, o su rechazo. Todo material que haya sido rechazado será retirado de la obra inmediatamente, salvo autorización expresa del Ingeniero Director.

Cualquier trabajo que se realice con materiales no ensayados o aprobados por el Ingeniero Director de la obra, podrá ser considerado como defectuoso.

2.1.3 - Acopios

Los materiales se almacenarán de tal modo que se asegure la conservación de sus características y aptitudes para su empleo en la obra y de forma que se facilite su inspección. El Ingeniero Director de la obra podrá ordenar, si lo considera necesario, el uso de plataformas adecuadas, cobertizos o edificios provisionales para la protección de aquellos materiales que lo requieran.

2.2 - CEMENTOS

2.2.1 - Cementos utilizables

Los cementos a emplear en las obras referidas en el presente Proyecto cumplirán las prescripciones de la vigente Instrucción para la Recepción de Cementos RC-08 y las Normas UNE 80.301, 80.302, 80.303 y 80.305.

Se usarán cementos que garanticen la elaboración de hormigones resistencia característica a 28 días de 35 N/mm2, 25 N/mm2, 20 N/mm2, 17.5 N/mm2, como los CEM II/A-V 42.5 , CEM II/A-M 42.5 , CEM II/B-V 32.5, CEM II/B-V 32.5 Y CEM II/B-M 32.5.

En el caso de que los análisis correspondientes manifiesten la presencia de sulfatos deberán emplearse cementos resistentes a sulfatos según el RC-08.

El Ingeniero Director de la obra decidirá sobre el tipo de cemento a emplear en la fabricación de cada uno de los hormigones o mortero que se utilicen en la obra.

2.2.2 - Suministro y almacenamiento

Se rechazará el cemento que presente, comprobado mediante el ensayo correspondiente, el fenómeno de falso fraguado.

El almacenamiento del cemento suministrado a granel se llevará a cabo en silos, debidamente acondicionados, que le aislen de la humedad.

Si el suministro se realiza en sacos, se recibirá el cemento en los mismos envases cerrados en que fue expedido, debiendo ser preservado también tanto de la intemperie como de la humedad del suelo y de las paredes del recinto donde sean acopiados.

2.2.3 - Ensayos de recepción de distintas partidas de cemento.

Si el cemento empleado tiene **CERTIFICADO AENOR** la recepción de las distintas partidas se llevarán a cabo directamente sin ensayos, siendo el fabricante el único responsable de la calidad del cemento de acuerdo a la RC-08.

Si el cemento empleado no tiene "distintivo de calidad", la recepción de las distintas partidas se llevará a cabo efectuando, los ensayos siguientes:

- a) Principio y fin de fraguado
- b) Resistencia mecánica a 3 días (a flexotracción y a compresión).
- c) Contenido en óxido magnésico

- d) Contenido en trióxido de azufre
- e) Pérdida al fuego
- f) Contenido en insoluble
- g) Finura de molido
- h) Expansión en autoclave

Conviene que los ensayos de recepción se realicen en el laboratorio del fabricante, pero se admite que sean efectuados en cualquier otro laboratorio oficial y homologado, de acuerdo a Normas.

2.3 - AGUA A EMPLEAR EN MORTEROS Y HORMIGONES

2.3.1 - Aguas utilizables

Como norma general, podrán ser utilizadas, tanto para el amasado como para el curado de morteros y hormigones las aguas que, empleadas en caso análogo, no hayan producido eflorescencias ni originado perturbaciones en los procesos de fraguado y endurecimiento, si bien específicamente deberán reunir las condiciones reseñadas en la INSTRUCCIÓN DE HORMIGÓN ESTRUCTURAL EHE en su artículo 6.

2.3.2 - Empleo en agua caliente

Cuando el hormigón se realice en ambiente frío, con riesgo de heladas, podrá utilizarse para el amasado, sin necesidad de adoptar precaución especial alguna, agua calentada hasta una temperatura de cuarenta grados centígrados (40º C).

Cuando excepcionalmente se utilice agua calentada a temperatura superior a la antes indicada, se cuidará de que el cemento, durante el amasado no entre en contacto con ella mientras su temperatura sea superior a los 40 grados C.

2.4 - ÁRIDOS A EMPLEAR EN MORTEROS Y HORMIGONES

Deberán cumplir las especificaciones de la Instrucción INSTRUCCIÓN DE HORMIGÓN ESTRUCTURAL EHE.

2.4.1 - Condiciones generales

La naturaleza de los áridos y su presentación serán tales que permitan garantizar la adecuada y durabilidad de morteros y hormigones.

Como áridos para la fabricación de hormigones pueden emplearse arenas y gravas existentes en yacimientos naturales, rocas machacadas u otros productos cuyo empleo se encuentre sancionado por la práctica o resulte aconsejable como consecuencia de estudios realizados en laboratorio acreditado.

La cantidad de sustancias perjudiciales que pueden presentar los áridos, no excederá de los límites que se indican en el Art. 7.3. de la INSTRUCCIÓN DE HORMIGÓN ESTRUCTURAL EHE.

2.4.2 - Almacenamiento

Deberán adoptarse las precauciones reseñadas en el Art. 7.4. de la INSTRUCCIÓN DE HORMIGÓN ESTRUCTURAL EHE.

Con el fin de evitar el empleo de áridos excesivamente calientes durante el verano o saturados de humedad en invierno o época de lluvia, se recomienda almacenarlos bajo techado, en recintos convenientemente protegidos y aislados.

2.4.3 - Empleo de áridos calientes

Cuando el hormigonado se realice en ambiente frío con riesgo de heladas, podrá utilizarse áridos previamente calentados. En esos casos se tendrá en cuenta lo establecido en el último párrafo del punto referente al empleo de agua caliente.

2.5 - ÁRIDOS A EMPLEAR EN RIEGOS Y MEZCLAS CON MATERIALES BITUMINOSOS.

Los áridos a emplear en riegos de imprimación, tratamientos superficiales y mezclas en frío y caliente a realizar con materiales bituminosos, cumplirán las condiciones que, para cada caso, determina el PG-3/75, o las indicadas expresamente en este Pliego en su parte 3.

2.6 - ADITIVOS PARA HORMIGÓN

Podrá autorizarse el empleo de todo tipo de aditivos siempre que se justifique mediante los oportunos ensayos que la sustancia agregada en las proporciones previstas y disuelta en agua produce el efecto deseado, sin perturbar excesivamente las restantes características del hormigón.

Cumplirán las especificaciones del PG-3/75 en sus artículos 281, 282 y 283, así como lo dispuesto en el Art. 8.1. de la INSTRUCCIÓN DE HORMIGÓN ESTRUCTURAL EHE.

2.7 - PRODUCTOS PARA CURADO DE HORMIGONES

Cumplirán las especificaciones del PG-3/75 en su Art. 285.

Se definen como productos de curado a emplear en hormigones hidráulicos los que, aplicados en forma de pintura pulverizada, depositan una película impermeable sobre la superficie del hormigón, para impedir la pérdida de agua por evaporación.

El color de la capa protectora resultante será claro, preferiblemente blanco, para evitar la absorción del calor solar. Esta capa deberá ser capaz de permanecer intacta durante 7 días al menos después de su aplicación.

No reaccionará perjudicialmente con el hormigón, ni desprenderá ninguna clase de vapores nocivos.

El producto preparado tendrá un poder de cobertura de aproximadamente tres y medio (3,5) metros cuadrados por litro.

El empleo de estos productos deberá ser autorizado por el Ingeniero Director, quien fijará los ensayos a que deben someterse y las normas para su uso.

2.8 - BARRAS CORRUGADAS PARA HORMIGÓN ARMADO

Cumplirán las especificaciones del PG-3/75, en su Art. 241 y de la Instrucción INSTRUCCIÓN DE HORMIGÓN ESTRUCTURAL EHE en su Art. 9.3.

Serán de acero de límite elástico aparente o convencional no menor de 4.100 Kg/cm2. AEH-400-N o F, en barras corrugadas. Estas no presentarán defectos superficiales, grietas ni sopladuras.

Se considerará como límite elástico del acero aquella tensión que produce una deformación remanente de dos décimas por ciento (0,2%).

En los documentos de origen figurarán la designación y características, así como la garantía del fabricante de que las barras cumplen con las propiedades exigidas.

Los diámetros superiores a 32 mm. no podrán emplearse si no están avalados por un estudio experimental previo de adherencia.

Las características de adherencia serán objeto de homologación mediante ensayos realizados en Laboratorio oficial. En el certificado de homologación se consignarán obligatoriamente los límites admisibles de variación de las características geométricas de los resaltos.

No representarán grietas después de los ensayos de doblado simple a 180 grados y de doblado-desdoblado a 90 grados sobre los mandriles que corresponda, según la Tabla 9.3.b. de la Instrucción INSTRUCCIÓN DE HORMIGÓN ESTRUCTURAL EHE.

Si por excesiva longitud de la pieza en que hubiere que colocarse los redondos fuese necesario el empalme, se efectuará éste con preferencia por medio de manguitos que recibirán por cada uno de los lados extremos terrajados de los redondos de empalme. Será condición precisa que el terrajado esté hecho en forma tal que llegue antes a la rotura por tracción en cualquier zona de redondos que en la unión, bien entendido que estas uniones serán autorizadas cuando en el comercio no se expendan barras de la longitud requerida. En todo caso, lo relativo a empalme de armaduras se regirá por el artículo 41 de la INSTRUCCIÓN DE HORMIGÓN ESTRUCTURAL EHE.

2.9 - MADERA

Será de aplicación lo preceptuado en el artículo 286 del PG-3/75 junto a lo que a continuación se señala en este P.P.T.P.:

- La forma y las dimensiones de la madera a emplear en medios auxiliares y carpintería de armar serán la señaladas en los Planos del Proyecto, y en su defecto las adecuadas para garantizar su resistencia y cubrir el posible riesgo de accidente.

2.10 - MATERIALES PARA HORMIGÓN PRETENSADO

En cuanto a los diversos materiales (alambre, torzales, cordones, cables, barras y accesorios) para el hormigón pretensado prefabricado a emplear en los tableros del puente, se estará a lo dispuesto en la Instrucción EP-88 y Pliego PG-3/75, en los Arts. 243, 244, 245, 246, 247 y 248.

2.11 - TUBOS EN GENERAL

Los tubos de cualquier clase o tipo serán perfectamente lisos, de sección circular o no, espesores uniformes con generatrices rectas o con la curvatura que les corresponde en los codos o piezas especiales. No se admitirán los que presenten ondulaciones o desigualdades mayores de 5 mm. ni rugosidades de más de 2 mm.

Cumplirán, además, las condiciones que se señalan en los artículos correspondientes a cada clase de tubo.

En general se admitirán tolerancias en el diámetro interior de 1,5% en menos y del 3% en más y del 10% en el espesor de las paredes.

En todo caso deberán permitir el paso libre por su interior de una esfera de diámetro 1,5 mm. menor que el señalado para el tubo.

2.12 - TUBERÍAS Y PIEZAS ESPECIALES DE POLICLORURO DE VINILO PARA SANEAMIENTO

Las Tuberías de Policloruro de vinilo no plastificado (PVC-U) serán de pared compacta y cumplirán las siguientes normas:

- Norma UNE-EN 1401
- Color rojo teja según UNE.48.103 (RAL 8023)
- Rigidez circunferencial SN 4 kN/m2 y SN 8 kN/m2. según UNE-EN 1401..
- PPT MOPU 96.
- UNE EN ISO 9002 Control de calidad de los procesos de producción.

Como norma y sin justificación previa se utilizarán:

Tubos con rigidez circunferencial SN 4 kN/m2 para zanjas con suelos compactos hasta 3 m, excepto de 0 a 1 m.

Tubos con rigidez circunferencial SN 8 kN/m2 para zanjas con suelos con limos, arcillas y blandos para profundidades mayores de 3 m y de 0 a 1 m.

2.13 - TUBOS DE HORMIGÓN

Los de hormigón podrán ser de las siguientes clases:

- Hormigón en masa
- Hormigón armado
- Chapa de acero con doble revestimiento de hormigón armado.
- Hormigón pretensado
- Hormigón pretensado con camisa de chapa

Sus condiciones resistentes e hidráulicas serán las que se fijan en el Proyecto o en su defecto, las que determine el Ingeniero Director.

Tanto los materiales como la fabricación de los tubos y piezas especiales (codos, tes, etc.), así como las pruebas de fábrica, transporte a obra, etc. deberán cumplir estrictamente las prescripciones que señalan el Pliego General para fabricación, transporte y montaje de tuberías de hormigón, de la Asociación Técnica de Derivados del Cemento y el Pliego de P.T. Generales para tuberías de abastecimiento de aguas.

2.14 - TUBERÍAS DE HORMIGÓN VIBROPRETENSADO O CENTRIFUGADO

Será de aplicación el "Pliego de Prescripciones Técnicas Generales para tuberías de Abastecimiento de Agua", las Normas Tecnológicas del M.O.P.U. "Instalaciones de Salubridad, Alcantarillado" y lo definido en los planos del Grupo "Obras de drenaje".

2.13.1.- Materiales

El hormigón y las armaduras que se utilicen en la fabricación de los tubos así como los materiales empleados en la solera y en las juntas, cumplirán las condiciones especificadas en los correspondientes Arts. del presente P.P.T.P.

La fabricación de los tubos se llevará a cabo en instalaciones protegidas de la intemperie, donde permanecerán aproximadamente tres días (3 días). Se protegerán del sol y de corrientes de aire y se mantendrán suficientemente húmedos, si es que no se preve otro tipo de curado. La temperatura ambiente no deberá bajar de los cinco grados centígrados (+ 5º C) durante el período de curado.

Los tubos deberán ser uniformes y carecer de irregularidades en su superficie. Las aristas de sus extremos serán nítidas y las superficies frontales, perpendiculares al eje del tubo. Dichas aristas se redondearán con un radio de cinco milímetros (0,005 m). Una vez fraguado el hormigón no podrá procederse a su alisado con lechada.

Los tubos se suministrarán con las dimensiones prescritas. La pared interior no se desviará de la recta en más de un medio por ciento (0,50%) de la longitud útil. Los tubos no tendrán ningún defecto que pueda reducir su resistencia, su impermeabilidad o su durabilidad. Los tubos, desecados al aire en posición vertical, emitirán un sonido claro al golpearlos con un pequeño martillo.

Los tubos se considerarán impermeables si a los quince minutos (15 min) de aplicar una presión de media (0,5) atmósfera, la absorción de agua por la pared del tubo no pasa del valor indicado en la tabla adjunta, aunque pudiera aparecer en su superficie manchas de humedad o gotas aisladas. Regirá el valor medio de un ensayo que podrá rebasarse ligeramente por alguno que otro tubo hasta un veinte por ciento (20%). Al someter a prueba de rotura cada uno de los tubos, se mantendrán los valores mínimos de la carga de compresión en Kg/m. de longitud útil indicados en la tabla.

Se rechazarán los tubos que en el momento de su utilización presenten roturas en las pestañas de las juntas o cualquier otro defecto que pueda afectar a la resistencia o a la estanqueidad.

El Director fijará la clase y el número de ensayos precisos para la recepción de los tubos.

2.14.1 - Ensayos

Tomas de muestras: Para la determinación de calidad se utilizarán tres (3) tubos de la misma dimensión. En el caso de que uno de dichos tubos no alcanzara las características mínimas exigidas, se realizará una segunda prueba con doble número de tubos. Por regla general, los tubos sometidos a prueba serán de un metro (1 m) de longitud.

En la tabla siguiente se resumen los límites y tolerancias admisibles para distintos diámetros, obtenidos en ensayos realizados según Norma DIN 4.032.

DIÁMETRO	TOLERANCIA LONGITUD	ESPESOR MÍNIMO	TOLERANCIA DIÁMETRO	ABSORCIÓN	CARGA DE ROTURA
mm	%	mm	%	Cm3/m	Kg/m
100	+ -1	22	+ -2	100	2400
125	+ -1	23	+ -2	105	2500
150	+ -1	24	+ -3	110	2600
200	+ -1	26	+ -3	120	2700
300	+ -1	36	+ -4	160	3000
400	+ -1	42	+ -4	210	3000
500	+ -1	50	+ -5	270	3500
600	+ -1	58	+ -6	300	3800
800	+ -1	74	+ -7	360	4300
1000	+ -1	90	+ -8	440	4900

2.15 - TUBERÍAS, PIEZAS Y ACCESORIOS DE FUNDICIÓN DÚCTIL EN CANALIZACIONES A PRESIÓN.

Los productos de canalización de fundición dúctil y sus accesorios y complementos seran conformes a las siguientes Normas:

ELEMENTOS	NORMAS		
	ESPAÑOLAS UNE	EUROPEAS ENE	INTERNACIONALES ISO
Canalizaciones de fundición dúctil	UNE-EN 545	EN 545	ISO 2531
Tubos con enchufes	UNE-EN 545	EN 545	ISO 2531
Tubos con Bridas	UNE-EN 545	EN 545	ISO 2531
Accesorios con enchufe	UNE-EN 545	EN 545	ISO 2531
Accesorios con Bridas	UNE-EN 545	EN 545	ISO 2531
Bridas y sus uniones. Parte 2: Bridas de fundición.	UNE-EN 1092-2	EN 1092-2	ISO 2531
Juntas estancas de caucho	UNE-EN 545	-----	ISO 4633
Especificaciones de los materiales	UNE-EN 681-1	EN 681-1	
Rvestimiento exterior de zinc de los tubos	UNE-EN 545	EN 545	ISO 8179-1
Manga de polietileno.	UNE-EN 545	EN 545	ISO 8180
Revestimiento exterior de polietileno de los tubos.	UNE-EN 545	EN 545	-----
Revestimiento exterior de poliuretano de los tubos.	UNE-EN 545	EN 545	-----
Revestimiento interior de mortero de cemento de los tubos.	UNE-EN 545	EN 545	ISO 4179

FABRICANTES	NORMAS		
	ESPAÑOLAS UNE	EUROPEAS ENE	INTERNACIONALES ISO
Modelo para el aseguramiento de la calidad en el diseño, el desarrollo, la producción, la instalación y el servicio postventa.	UNE-EN ISO 9001	EN 29001	ISO 9001
Modelo para el aseguramiento de la calidad en la producción, la instalación y el servicio postventa	UNE-EN ISO 9002	EN 29002	ISO 9002

2.16 - TUBERÍAS CORRUGADAS DE POLIETILENO PARA CANALIZACIONES ELÉCTRICAS.

Los conductos serán corrugados exteriormente y liso interior.

La medidas normalizadas serán:

Diámetro Exterior mm	Tolerancia D.ext. (mm)	Longitud Rollos (m)	Radio de curva (mm)
63	-0, +1,2	100	378
90	-0, +1,7	100	540

Diámetro Exterior mm	Tolerancia D.ext. (mm)	Longitud Rollos (m)	Radio de curva (mm)
110	-0, +2,00	50	660
160	-0, +2,90	25	800

La utilización de tubos será en rollos con guía de PP y manguitos de unión en sus extremos.

Los productos de canalización de polietileno y sus accesorios y complementos serán conformes a las siguientes Normas:

NORMA EUROPEA EN 50086-2-4.

Los colores normalizados para cada servicio serán:

Conducciones eléctricas como alumbrado público y baja, media y alta tensión color ROJO.
Canalizaciones de comunicaciones color VERDE.
Canalizaciones telefónicas color NEGRO

2.17 - FUNDICION DUCTIL

La fundición dúctil o de grafito esferoidal con la que se fabriquen tuberías, piezas, juntas, válvulas y elementos de cubrición y cierre (tapas de registro y rejillas) cumplirá las normas:

UNE 36-118-73 Fundición con grafito esferoidal. Tipo y condiciones de recepción y suministro de piezas moldeadas.

ISO-1083 (1/76) Fundición de grafito esferoidal o de granito nodular.

Los productos para calzadas y aceras satisfarán las normas siguientes:

UNE 41-300-87 y EN (10/86) Dispositivos de cubrición y cierre para zonas de circulación utilizadas por peatones y vehículos.

2.18 - PINTURAS

Los colores, aceites, barnices y secantes empleados en la pintura de muros, maderas o hierros, serán de primera calidad. La pintura para superficies metálicas se compondrá de minio de plomo finamente pulverizado, y de aceite de linaza claro, completamente puro cocido con litargirio y peróxido de manganeso, hasta alcanzar un peso específico de 939 milésimas. Las materias colorantes deberán hallarse finamente molidas; se empleará aceite de linaza completamente puro y la pintura tendrá la fluidez necesaria para aplicarse con facilidad a la superficie a pintar siendo, al mismo tiempo suficientemente espesa para que no se separen sus elementos.

Los barnices en que se emplean como disolventes los betunes o breas deberán ser muy espeso, con gran brillo y capaces de cubrir perfectamente las superficies con la aplicación de una sola mano. Para autorizar su aplicación será necesaria la conformidad expresa del Ingeniero Director de la obra.

2.19 .- PINTURAS A EMPLEAR EN MARCAS VIALES REFLEXIVAS

La pintura deberá ser homogénea, de consistencia uniforme y estará libre de pieles y materias extrañas, y no contendrá más del 1% de agua. Será de clase B, o de color blanco.

El valor mínimo del coeficiente de valoración será de 2,5.

Una vez aplicada la pintura, con las esferita de vidrio, bajo las condiciones normales, secará suficientemente en los 45 minutos siguientes a la aplicación, de modo que no se produzca adherencia, desplazamiento o decoloración bajo la acción el tráfico.

Cumplirá, además, todo lo prescrito en el Art. 278 del PG-3/75.

Se cumplirán las especificaciones del Art. 289 "Microesferas de vidrio a emplear en marcas viales reflexivas" del PG-3/75.

2.20 - BALDOSAS DE CEMENTO

Las baldosas a utilizar cumplirán las especificaciones de la Norma UNE 127021:99.

Serán antideslizantes y estarán impermeabilizadas interior y exteriormente con hidrofugante en su cara exterior.

La superficie de la baldosa estará libre de eflorescencias y manchas y tendrá un color estable, uniforme e intenso. Estará tratada con resinas impermeabilizantes, sellantes de tono y antiadherentes.

El revés de la baldosa tendrá dibujo para facilitar el agarre del material.

La cara vista tendrá un espesor de 1,5 cm para baldosas de 4 cm de espesor y 2 cm para las de 6 cm de espesor.

Dentro de dichas especificaciones las baldosas proyectadas cumplirán:

UNE 127021 EX	CLASE	VALORES	
		Valor medio	Valor individual
FLEXOTRACCIÓN	T o mayor	≥ 4.0 Mpa	≥ 3.2 Mpa
CARGA DE ROTURA	14	≥ 14.0 Kn	≥ 11.2 Kn
DESGASTE	D	≤ 20 mm	
ABSORCIÓN CARA VISTA	≤ 0.2 g/cm2		
ABSORCIÓN TOTAL	≤ 6 % (se considera que son resistentes a la helada)		

Su forma y dimensiones serán las definidas en los planos.

Para baldosas con cara vista con árido granítico la ABSORCIÓN CARA VISTA será menor a 0,01 g/cm2.

2.21 - LADRILLOS

Cumplirán la especificaciones del PG-3/75 en sus artículos 221, 222 y 223 según corresponda.

Sus dimensiones vendrán señaladas en los planos.

2.22 - COBRE EN CONDUCTORES ELECTRICOS.

Será cobre comercial puro, de calidad y resistencia mecánica uniforme, libre de todo efecto mecánico y con una proporción del 99% de cobre electrolítico.

La carga de rotura por tracción no será inferior a 24kg/cm2. El alargamiento no será inferior al 25% de su longitud antes de romperse, efectuándose normalmente las pruebas sobre muestras de 25 cm de longitud.

La conductibilidad del cobre utilizado no será inferior al 985 del patrón internacional, cuya resistencia ohmica es de 1/58 ohmios por metro de longitud y mm2 de sección a la temperatura de 20°C Esto se refiere a conductores sencillos sin cablear, debiéndose tener en cuenta, para el caso de que el cable esté formado por dos o más hilos, un aumento de resistencia ohmica, por efecto del cableado, que no superará el 2% de la resistencia del conductor sencillo.

Se comprobará la buena calidad del material por el aspecto exterior, la superficie de fractura y los ensayos químicos y eléctricos que garanticen las condiciones descritas anteriormente.

El aspecto exterior y la fractura revelarán una constitución y coloración homogénea, no presentando deformaciones e irregularidades, ni materiales extraños interpuestos. La existencia de heterogeneidades se podrá comprobar mediante examen microscópico sobre muestra debidamente pulida y atacada.

El análisis químico mostrará una concentración mínima del 995 de cobre.

La rotura por tracción será ocasionada como mínimo por una carga de 24 Kg por mm2, no encontrándose la sección de rotura a menos de 20 mm de cualquiera de las mordazas de sujeción, si esta prueba se hace sobre muestras de 25 cm de longitud aproximadamente.

El alargamiento se determinará en la misma muestra de ensayo de rotura, no debiendo ser superior al 25% de su longitud inicial.

La prueba de arrollamiento se verificará con un conductor, debiendo admitir un mínimo de cuatro veces su diámetro sin presentar muestras de agrietamiento.

La resistencia eléctrica se determinará sobre muestras apropiadas de material, o bien sobre conductores que constituyen el cable, siendo en todos los casos los límites mínimos los anteriores indicados.

Los conductores a emplear cumplirán la norma UNE corresponsdiente.

2.23 - OTROS MATERIALES

Los demás materiales que entran en la obra, para los que no se detallan especialmente las condiciones, serán de primera calidad y antes de colocarse en obra deberán ser reconocidos y aceptados por el Ingeniero Director de la obra, o Ingeniero Técnico en quien delegue al efecto, quedando a la discreción de aquél la facultad de desecharlos, aún reuniendo aquella condición, si se encontraran en algún punto de España materiales análogos que estando clasificados entre los de primera calidad, fuesen a su juicio más apropiados para las obras, o de mejor calidad o condiciones que los que hubiese presentado el Contratista. En tal caso queda obligado éste a aceptar y emplear los materiales que hubiese designado el Ingeniero Director de la obra.

2.24 -TIERRA VEGETAL

Los cánones de aceptación son los siguientes:
Composición granulométrica de la tierra fina: arena 60/75 %, limo y arcilla 10/20 %, humus 4/10 %.
Estos porcentajes corresponden a una tierra franca bastante arenosa. Índice de plasticidad menor que 8.
Gamulometría: ningún elemento superior a 1 cm de diámetro. El 20/25 % de los materiales deben estar comprendidos entre 2-10 mm de diámetro

2.25 - EXAMEN DE LOS MATERIALES ANTES DE SU EMPLEO

Todos los materiales a que se refieren los artículos anteriores y aquellos que entrando en las obras no han sido mencionados especialmente, serán examinados antes de su empleo en la forma y condiciones que determine el Ingeniero Director, sin cuyo requisito no serán empleados en la misma.

2.26 -CASO DE QUE LOS MATERIALES NO SATISFAGAN LAS CONDICIONES.

Cuando los materiales no satisfagan lo que para cada caso particular se determina en los artículos anteriores, el Contratista se atenderá a lo que sobre este punto ordene por escrito el Ingeniero Director para el cumplimiento de lo preceptuado en los respectivos artículos del presente Pliego.

2.27 - CONTROL DE CALIDAD DE LOS MATERIALES

Los ensayos, análisis y pruebas que deben realizarse con los materiales que han de entrar en las obras, para fijar si reúnen las condiciones estipuladas se le presente Pliego, se verificarán por el Ingeniero Director de la obra, o si éste lo considera conveniente, en un Laboratorio oficial, de acuerdo a Normas de realización de ensayos reconocidos en la especialidad.

Todos los gastos que se originen con motivo de estos análisis, ensayos y pruebas serán de cuenta del Contratista, quien pondrá a disposición del Ingeniero Director los aparatos necesarios en un laboratorio montado al efecto, para determinar las principales características de los materiales.

Cuando no se haya fijado en estas condiciones el número de ensayos que deban practicarse, lo determinará el Ingeniero Director, con el límite económico del 1% del Presupuesto líquido vigente aprobado para ensayos realizados para el control de calidad de las obras. No siendo dicho límite de aplicación a los ensayos necesarios para comprobar la presunta existencia de vicios o defectos de construcción ocultos, cuyos gastos se imputarán al Contratista de confirmarse su existencia.

2.28 - MATERIALES NO INCLUIDOS EN EL PRESENTE PLIEGO

Los materiales no incluidos en el presente Pliego, serán de probada calidad, debiendo presentar el Contratista, para recabar la aprobación del Ingeniero Director cuantos catálogos, informes y certificaciones del fabricante se estimen necesarios; si esta información no se considera suficiente, podrá exigirse los ensayos oportunos para identificar la calidad de los materiales objeto de este apartado.

CAPITULO 3 CAPITULO III - UNIDADES DE OBRA

3.1 - PARTE GENERAL

3.1.1 - Unidades varias

Todas las operaciones, dispositivos o unidades de obra serán adecuadas en su ejecución y características al objeto del proyecto, y habiéndose tenido en cuenta así en las bases de precios y formación del presupuesto, se entiende que serán de la mejor calidad en su clase y garantizarán características idóneas de durabilidad, resistencia y acabado.

3.1.2 - Ensayos y reconocimientos durante la ejecución de las obras.

Los ensayos y reconocimientos más o menos minuciosos verificados durante la ejecución de la obra, no tienen otro carácter que el de simples antecedentes para la recepción. Por consiguiente, la admisión de materiales, fábricas o instalaciones en cualquier forma que se realice, antes de la recepción, no atenúa las obligaciones a subsanar o reponer que el Contratista contrae si las obras resultasen inaceptables, parcial o totalmente, en el momento de la recepción definitiva.

3.1.3 - Medición y abono

El precio señalado en los Cuadros de Precios comprenderá el suministro, manipulación y empleo de todos los materiales, maquinaria y mano de obra necesarios para la ejecución de la unidad de obra correspondiente, así como cuantas necesidades circunstanciales se requieren para que la obra realizada sea aprobada por la Administración.

3.2 - TRANSPORTE ADICIONAL

Esta unidad no será objeto de abono. El transporte se considerará incluido en los precios de los materiales y unidades de obra cualquiera que sea el punto de procedencia de los materiales y la distancia del transporte.

3.3 - DEMOLICION DE PAVIMENTOS Y FABRICAS DE BLOQUE

3.3.1 - Definición

La demolición de pavimentos y fabricas de bloque son las operaciones necesarias para la destrucción del pavimentos y fabricas de bloque con la utilización de la maquinaria y medios más adecuados a cada caso, así como los medios necesarios como apuntalamiento, señalización, sistemas de seguridad, retirada de escombros a vertedero, etc.

3.3.2 - Medición y abono

Esta unidad se medirá en metros cuadrados (m2) medidos teóricamente sobre planos.

3.4 - RETIRADA DE SEÑAL VERTICAL, FAROLA O POSTE

3.4.1 Definición

Se define como el conjunto de operaciones necesarias para la eliminación de todas las señales verticales, farolas, postes y otros elementos semejantes existentes, que según el Proyecto o a juicio del D.O. dificulten la adecuada ejecución de las obras.

La ejecución de esta unidad incluye las operaciones siguientes:

- Remoción de los elementos objeto de retirada.
- Retirada y transporte a vertedero o, en su caso, almacenamiento a disposición de la Administración en el lugar que indique el D.O.

3.4.2 Ejecución de las obras

Se estará, en todo caso, a lo dispuesto en la legislación vigente en materia medioambiental, de seguridad y salud, y de almacenamiento y transporte de productos de construcción.

Remoción de los elementos objeto de retirada

Las operaciones de remoción se efectuarán con las precauciones necesarias para lograr unas condiciones de seguridad suficientes y evitar daños, tanto a terceros, como al personal y medios de obra.

Se mantendrán o sustituirán de forma provisional los servicios afectados por la ejecución de esta unidad, reponiéndolos posteriormente a su estado anterior.

Al finalizar la jornada de trabajo no deberán quedar elementos en estado inestable o peligroso.

Retirada y disposición de los elementos

Con los elementos retirados se procederá como se indica en la definición del presente Artículo.

Los elementos retirados que hayan de ser almacenados a disposición de la Administración, se limpiarán y acopiarán en la forma y en los lugares que indique el D.O.

3.4.3 Medición y abono

La presente unidad se medirá y abonará, de acuerdo a los cuadros de precios del Proyecto, por partida alzada (PA), independientemente de su tipo y características. El precio incluye la remoción, retirada y transporte a vertedero o, en su caso, almacenamiento a disposición de la Administración en el lugar que indique el D.O., y el conjunto de operaciones y costes necesarios para la completa ejecución de la unidad.

3.5 - RETIRADA Y TRASLADO DE ELEMENTO EXISTENTE

3.5.1 Definición

Se define como el conjunto de operaciones necesarias para la retirada y posterior reposición en su emplazamiento definitivo de todas las señales verticales, farolas, postes y otros elementos semejantes existentes, que según el Proyecto o a juicio del D.O. dificulten la adecuada ejecución de las obras.

La ejecución de esta unidad incluye las operaciones siguientes:

Desmontaje de los elementos objeto de retirada.
Traslado al punto de emplazamiento definitivo, en su caso, almacenamiento a disposición de la Administración en el lugar que indique el D.O.

3.5.2 Ejecución de las obras

Se estará, en todo caso, a lo dispuesto en la legislación vigente en materia medioambiental, de seguridad y salud, y de almacenamiento y transporte de productos de construcción.

Desmontaje de los elementos objeto de retirada

Las operaciones de desmontaje se efectuarán con las precauciones necesarias para lograr unas condiciones de seguridad suficientes y evitar daños, tanto a terceros, como al personal y medios de obra.

Se mantendrán o sustituirán de forma provisional los servicios afectados por la ejecución de esta unidad, reponiéndolos posteriormente a su estado anterior.

Al finalizar la jornada de trabajo no deberán quedar elementos en estado inestable o peligroso.

Retirada, transporte y reposición de los elementos

Con los elementos retirados se procederá como se indica en la definición del presente Artículo.

Los elementos retirados que hayan de ser almacenados a disposición de la Administración, se limpiarán y acopiarán en la forma y en los lugares que indique el D.O.

3.5.3 Medición y abono

La presente unidad se medirá y abonará, de acuerdo a los cuadros de precios del Proyecto, por partida alzada (pa), independientemente de su tipo y características. El precio incluye la remoción, retirada y transporte a vertedero o, en su caso, almacenamiento a disposición de la Administración en el lugar que indique el D.O., y el conjunto de operaciones y costes necesarios para la completa ejecución de la unidad.

La presente unidad se medirá y abonará, de acuerdo a los cuadros de precios del Proyecto, por metro lineal (ml) realmente retiradas, independientemente de su tipo y características. El precio incluye la remoción, retirada y transporte a vertedero o, en su caso, almacenamiento a disposición de la Administración en el lugar que indique el D.O., y el conjunto de operaciones y costes necesarios para la completa ejecución de la unidad.

3.6 - EXCAVACION EN ZANJAS Y POZOS

3.6.1 - Definición

Son de aplicación las especificaciones contenidas en el Art. 321. Excavación en zanjas y pozos, excepto las modificaciones contenidas en el presente artículo.

Se entiende por excavación en zanjas y pozos la efectuada desde la superficie del terreno natural modificado por la excavación a cielo abierto, para abrir zanjas o pozos necesarios para la construcción de cimentaciones, zanjas, arquetas o pozos u otra obra propia del presente Proyecto.

Comprende todos los trabajos previstos en el presente artículo y en el 321 del PG3, así como el relleno en zanja desde la cota prevista en planos con materiales seleccionados procedentes de la excavación o zahorra natural según se especifique.

3.6.2 - Entibaciones y taludes

Serán objeto de definición en la propia obra por indicación del Ingeniero Director y previa propuesta del Contratista.

3.6.3 - Clasificación

La excavación se considera sin clasificar.

3.6.4 - Medición y abono

Las excavaciones se medirán en metros cúbicos (m3).

La excavación para cimientos se medirá de acuerdo con las dimensiones que figuren en los planos, hasta la profundidad que ordene el Director. Los sobrecanchos, si no han sido expresamente autorizados por el Director, ni se medirán ni se abonarán.

La excavación en zanja se medirá sobre plano, no siendo de medición ni abono los sobrecanchos o excesos no autorizados.

En el precio de estas unidades están incluidas las siguientes operaciones: la excavación con agotamientos que ocasionalmente hubiera que practicar, el bombeo de aguas residuales entre tramos contiguos de saneamiento con empleo de obturadores neumáticos cuando sea necesario para trabajar en seco, así como el transporte a vertedero de los productos excavados que no sean necesarios para un posterior relleno, y será válido cualquiera que sea la profundidad de cimentación.

3.7 - RELLENOS LOCALIZADOS

3.7.1 - Definición

A esta unidad será de aplicación el artículo 332 del PG-3/75. En cuanto al relleno en zonas adyacentes o paramentos de obras de fábrica, zanjas, estructuras y trasdós de muros se considerará una distancia de los mismos de sesenta centímetros (60 cm).

3.7.2 - Materiales

En los rellenos se emplearán productos que por lo menos tengan la condición de "suelo tolerable" y que no perjudiquen al hormigón no pudiéndose utilizar materiales que contengan yeso, aunque sea en pequeña cantidad. Asimismo si en la unidad correspondiente así se definiera se rellenará con zahorra natural.

La dimensión del árido o elemento de mayor dimensión será menor de 30 mm.

3.7.3 - Ejecución de las obras

El grado de compactación de los rellenos será el mismo que el de los terraplenes en posición equivalente.

En zanjas la compactación será mayor que el 100% del Proctor.

3.7.4 - Medición y abono

Los rellenos localizados se medirán en metros Cúbicos medidos sobre planos de perfiles transversales.

3.8 - SUBBASES GRANULARES

3.8.1 - Definición

Quedan definidas en el artículo 500 del PG-3/75.

En los planos se indica la disposición y espesor de esta capa.

3.8.2 - Materiales

El material de la subbase será un árido natural seleccionado.

Se ajustará al uso S-1 del Cuadro 500.1 del PG-3/75, debiendo cumplir el resto de las condiciones que se especifican en el Art. 500.2.

La dirección de obra podrá autorizar la utilización de materiales cuya granulometría no esté comprendida dentro del uso S-1 siempre que esta modificación no suponga modificación de la capacidad drenante de la subbase.

3.8.3 - Compactación

Se compactará hasta una densidad no menor al 95% de la obtenida en el ensayo Proctor modificado, además de cumplir las demás condiciones del Art. 500.3.

3.8.4 - Medición y abono

Las subbases granulares se medirán en metros cúbicos (m3) de subbase compactada y refinada de acuerdo con los perfiles transversales y secciones tipo definidos en los planos.

3.9 - ZAHORRA ARTIFICIAL

3.9.1 - Definición

La zahorra artificial queda definida en el artículo 501 del PG-3/75.

3.9.2 - Materiales

La zahorra artificial procederá del machaqueo y trituración de piedra de cantera o grava natural y cumplirá todas las condiciones del Art. 501.2.

La granulometría del árido estará comprendida en el uso Z-1 del Cuadro 501.1. del PG-3/75.

3.9.3 - Ejecución

La ejecución de las obras se llevará a cabo de acuerdo con el Art. 501.3.

Se compactará cada capa hasta conseguir una densidad no inferior al 100% de la obtenida en el ensayo Proctor Modificado.

Podrá también, utilizarse el ensayo de placa de carga para la comprobación, donde lo juzgue oportuno el Director de las obras.

3.9.4 - Medición y abono

La medición de la zahorra artificial se realizará en metros cúbicos (m3) según las secciones tipo definidas en los planos.

3.10 - RIEGOS DE IMPRIMACION

3.10.1 - Definición

Se proyectarán riegos de imprimación sobre la base de zahorra artificial en calzadas y arcenes.

Deberá cumplir el artículo 530 del PG.3/75.

3.10.2 - Materiales

Se empleará emulsión catiónica para imprimación del tipo EC-I del Cuadro 213.2 del PG-3/75.

3.10.3 - Dosificaciones

La dotación que se empleará en riegos de imprimación será de 1,10 Kg/m2 de ligante y 0,6 l/m2 de árido.

Se empleará la dotación que sea capaz de absorber la capa a imprimir durante un período de 24 horas. Para definirla se realizarán las pruebas correspondientes. La dotación usada en las mediciones es solamente indicativa.

El empleo de árido quedará condicionado a la necesidad de que pase el tráfico por la capa recién tratada, o a que se observe que ha quedado una parte del ligante sin absorber, después de haber pasado 24 horas de su extendido. El Director de las obras indicará la necesidad de su empleo y dosificación.

3.10.4 - Medición y abono

La preparación de la superficie de aplicación se considera incluida en esta unidad de obra.

La medición del ligante incluida su extensión, se realizará en m2 realmente ejecutados en obra.

3.11 - RIEGOS DE ADHERENCIA

3.11.1 - Definición

Se proyecta riego de adherencia entre las capas de mezclas bituminosas del firme y entre pavimento bituminoso y mezclas asfálticas.

Están definidos en el artículo 531 del PG-3/75.

3.11.2 - Materiales

En riegos de adherencia se empleará emulsión catiónica de rotura rápida del tipo ECR-1 del Cuadro 213.1. del PG-3/75.

3.11.3 - Dosificación

La dosificación será de seiscientos gramos por metro cuadrado (0,6 Kg/m2) de ligante. La definitiva será fijada por la Dirección de las obras durante la ejecución de las mismas.

3.11.4 - Medición y abono

La preparación de la superficie de aplicación se considera incluida en esta unidad de obra.

La medición del ligante incluida su extensión, se realizará en m2 realmente ejecutados en obra.

3.12 - MEZCLAS BITUMINOSAS EN CALIENTE

3.12.1 - Definición

Las mezclas bituminosas en caliente, definidas tal como establece el Art. 542 del PG-3/75 cumplirán las condiciones de los materiales y ejecución que se definen en el citado artículo.

Para la realización y puesta en obra de las mezclas bituminosas se definen los conceptos de:

- Fabricación y puesta en obra de mezclas bituminosas en caliente tipo S en capa de rodadura.
- Fabricación y puesta en obra de mezclas bituminosas en caliente tipo G, en capa intermedia o de regularización.
- Betún asfáltico en mezclas bituminosas en caliente.

Exceptuando este último incluyen todos los materiales, excepto el ligante, y todas las operaciones necesarias para fabricar la mezcla, transportarla y extenderla, compactarla y terminarla con el correspondiente tratamiento de juntas y bordes. El último solamente comprende la adquisición y empleo del ligante en la fabricación de las mezclas.

3.12.2 - Materiales

El árido grueso de la capa de rodadura será de naturaleza ofítica procedente de cantera.

El árido grueso de la capa intermedia será de naturaleza silíceo y podrá proceder o bien de cantera o bien de gravera si se cumplen las condiciones de fracturación contenidas en el Art. 542 del PG-3/75.

El coeficiente de pulido acelerado del árido grueso a emplear en capa de rodadura no será inferior a 0,45.

El índice de lajas será inferior a treinta (30).

El coeficiente de Los Angeles no será superior a 30 en capa de base ni a 25 en capas intermedia y de rodadura.

La proporción de arena natural en el árido fino no será superior al 15%.

El polvo mineral (filler), procederá de polvo industrial fabricado por machaqueo y molienda de rocas calizas y por aportación de otros productos. Será de adición en su totalidad en la capa de rodadura. En la capa intermedia será de aportación al menos en un cincuenta por ciento (50%) y la fórmula de trabajo se determinará a la vista de los resultados de los ensayos que se realicen y de las indicaciones de la Dirección. En el momento de la dosificación de la mezcla se deberá comprobar la idoneidad del polvo mineral obtenido, así como la regularidad del suministro. Si no se dispone en la zona de polvo mineral adecuado, podrá emplearse cemento I-35 o cenizas industriales que cumplan las prescripciones del título 542.2.2.3. del PG-3/75.

Como ligante se empleará betún asfáltico del tipo B 60/70.

3.12.3 - Tipo y composición de la mezcla

- Los tipos de mezcla serán los siguientes:
- Capa de rodadura: D-12
 - Capa intermedia: G-20

La capa de regularización (en caso de refuerzo) será de tipo G con tamaño de árido adecuado al espesor de la capa que se extiende.

Si la Dirección de la obra autorizara espesores de extendido distintos de los indicados, determinará el tamaño máximo de los áridos a utilizar de acuerdo con dichos espesores.

La relación ponderal mínima **filler/betún** será igual a **1,2** en la capa de rodadura y **1,1** en la capa intermedia.

3.12.4 - Equipo necesario para la ejecución de las obras

El equipo necesario para la ejecución de las obras deberá ser aprobado por el Ingeniero Director de las mismas, y habrá de mantenerse, en todo momento, en condiciones de trabajo satisfactorias. En cualquier caso deberá reunir las condiciones precisas para garantizar que las mezclas puestas en obra cumplan las prescripciones del PG-3/75.

Instalación de fabricación

Cumplirá lo previsto en el apartado 542.1. del PG-3/75.

Transporte y descarga

El transporte de las mezclas de la planta a la obra de extendido será efectuado en vehículos con caja metálica que deberá ser limpiada de todo cuerpo extraño antes de la carga.

Antes de la carga se podrá engrasar, ligeramente, pero sin exceso, con aceite o jabón el interior de las cajas. La utilización de productos susceptibles de disolver el ligante o de mezclarse con él (fuél, mazurt, etc.), queda totalmente prohibida. El mismo producto se utilizará en las palas y rastrillos de los peones del extendido.

La altura del fondo de la caja y de la cartola trasera serán de forma, que en ningún caso haya contacto entre la caja y la tolva de la extendedora.

El camión deberá, obligatoriamente estar equipado permanentemente de una lona apropiada, capaz de proteger las mezclas y evitar su enfriamiento.

Cualquier que sea la distancia de transporte, las condiciones meteorológicas, etc., esta lona será obligatoriamente colocada desde el final de la carga en la planta y deberá permanecer hasta el vaciado de la caja en la tolva extendedora.

La descarga de los camiones en la tolva de la extendedora será completa, los restos eventuales de las mezclas enfriadas deben ser eliminados antes de cargar el nuevo camión.

La aproximación de los camiones a la extendedora será hecha sin choque; de hecho, convendrá que en la última fase de la maniobra, sea la extendedora la que se acerque al camión estando éste parado y en punto muerto.

No se admitirá la entrada de camiones en la zona de extendido con las ruedas sucias.

No se permitirán paradas de extendedora, para lo cual la velocidad de extendedora y capacidad de tolva y camión deberán elegirse adecuadamente.

Trabajo preparatorio

Estando totalmente limpia y barrida la carretera, se procederá a la extensión del riego de adherencia estando la superficie de la carretera completamente seca, siendo uniforme su distribución en la superficie de la calzada, y con una longitud comprendida entre 400 y 100 m. delante de la extendedora.
El riego se hará con camión regador. En cualquier caso se utilizará una pantalla para que el riego que se realice en un carril no contamine ni la capa ya extendida ni las obras laterales.

Extendedoras

La extendedora tendrá una capacidad mínima de extendido de 120 toneladas /hora, y tendrá palpador electrónico.

Después de bascular el camión, en ningún caso se admitirá que la tolva quede vacía, para evitar el enfriamiento de la mezcla.

La temperatura mínima de extendido será fijada por el Ingeniero Director de la obra.

Se comprobará que la temperatura de la mezcla que quede sin extender en la tolva de la extendedora y debajo de ésta, no baje de la prevista.

No habrá paradas de la extendedora por razón alguna, salvo averías, cambio de velocidad o terminación del trabajo.

La puesta en obra de la mezcla solamente se hará de día.

La extendedora deberá tener control electrónico y transversal y tendrá, a disposición para su uso, esquí largo y corto. La longitud del esquí largo (L) será mayor o igual que la distancia entre clavos del hilo de extendido multiplicada por uno veinte (1,20).

La graduación del control transversal será apreciable hasta 0,20 por ciento (0,20%).

El vibrador interno de la extendedora funcionará, al menos, al 85% y el de la regla al 75%.

En todos los tramos con fuerte pendiente el extendido se realizará de abajo hacia arriba.

Cualquier variación del tipo de maquinaria se hará con autorización y según criterio del Ingeniero Director.

La velocidad de extendido será inferior a 5 m. por minuto, procurándose que el número de paradas sea mínimo.

Control geométrico del extendido

El extendido de la capa de base se hará de la siguiente forma:

El primer carril de la calzada se nivelará en el centro y en el eje, apoyándose el control electrónico de la extendedora mediante dos palpadores electrónicos, uno en cada uno de los hilos de nivelación.

En el segundo carril, una vez extendido el primero, el control electrónico de la extendedora se apoyará con un patín corto sobre el aglomerado ya extendido, por una parte, y con palpador electrónico sobre el hilo de nivelación del otro borde.

El hilo de nivelación será un cable de acero, estando totalmente prohibido emplear para este menester un hilo de cuerda. Los puntos de nivelación se colocarán en eje y bordes cada 10 m.

La capa intermedia se extenderá utilizando el esquí largo, de forma que esté conectado al sistema electrónico longitudinal de la extendedora únicamente, manteniéndose fijo el sistema electrónico transversal de la misma.

La capa de rodadura se extenderá a criterio del Ingeniero Director de la obra, recomendándose la extensión a plancha fija.

Equipo de compactación

Las máquinas a utilizar para la compactación serán, al menos, las siguientes:

- Un rodillo tándem de llantas metálicas vibratorio.
- Un compactador de neumáticos, teniendo una carga por rueda de un orden de 2t (y a ser posible más), dotado de equipo de calentamiento y sistema de protección de las ruedas para evitar enfriamientos.

En todo caso el equipo deberá someterse previamente a su uso a la aprobación del Ingeniero Director.

3.12.5 - Ejecución de las obras

Preparación de los acopios de los áridos para las mezclas.

Para cada tipo de los aglomerados anteriores, se hará lo siguiente:

- Un mes antes de empezar la extensión de las mezclas, se tendrá seleccionada y estudiada la cantera o canteras de las cuales van a proceder los áridos.
- Diez días antes de empezar la fabricación de las mezclas se tendrán acopiados los áridos necesarios para el trabajo.
- Se tomarán las medidas necesarias para evitar la mezcla de los distintos acopios.
- Los acopios se realizarán siguiendo las normas aconsejadas para evitar segregaciones.
- Los áridos se controlarán por camión antes de acopiarlos, rechazando todos los que no cumplan las condiciones exigidas.
- Durante la ejecución se irán suministrando diariamente los áridos correspondientes a la producción diaria.
- Los áridos nunca se descargarán en los acopios que se estén utilizando para la fabricación de las mezclas.
- El consumo de áridos en la planta se hará siguiendo el orden de llegada de éstos.

Fabricación

Durante este proceso se extraerá todo el filler mineral contenido en los áridos para sustituirlo por el filler de aportación que corresponda.

La fabricación y puesta en obra de las mezclas solamente se hará de día.

Preparación de la superficie existente

Antes de extender la capa inferior se aplicará un riego de imprimación y entre capas se dará un riego de adherencia, de acuerdo con las correspondientes prescripciones del presente Pliego.

La superficie de extendido estará limpia y completamente seca en el momento de efectuar los riegos.

Temperatura de mezcla

La temperatura de los áridos y del betún a la entrada del mezclador, así como la temperatura de la mezcla a la salida de la planta y la temperatura mínima de extendido de la mezcla, serán fijadas por el Ingeniero Director de la obra, quien fijará asimismo las tolerancias de las mismas. Como valores indicativos para el betún B 60/70, se proponen los siguientes:

- Temperatura de calentamiento del betún:

165° C + 5° C
- Temperatura de calentamiento de los áridos:

1601 C + 101 C
- Temperatura máxima de la mezcla al salir del mezclador:

170° C y la mínima de 150° C

- Temperatura mínima de la mezcla para su extendido y compactado:

145° C en los camiones, en el momento inmediatamente anterior a su extendido.

En caso de lluvia o viento, se aumentará en 10° C la temperatura de extendido, debiendo dar autorización expresa el Ingeniero Director para la extensión en tiempo lluvioso.

La temperatura tomada después del extendido y antes de iniciar la compactación de las mezclas será fijada por el Ingeniero Director de las obras.

Compactación de la mezcla

El rodillo tándem vibratorio deberá actuar en primer lugar yendo seguidamente al compactador de neumáticos y dando las pasadas necesarias para lograr la densidad requerida.

A fin de que los bordes de las bandas de extendido queden adecuadamente compactados, se les dará una pasada previa con el rodillo tándem, antes de la primera pasada del compactador de neumáticos. Todas las máquinas llevarán las ruedas motrices del lado de la extendedora.

El Contratista facilitará al Ingeniero Director, para su aprobación antes de comenzar la obra, un esquema de compactación muy claro, que incluye no sólo las máquinas, sino sus movimientos y distancias a la extendedora.

Se realizarán en tramo de prueba los ensayos de densidad que determinen la idoneidad o modificaciones del esquema propuesto siguiendo luego fielmente el plan resultante.

La empresa constructora dispondrá, como mínimo, de dos encargados: uno para la extensión y otro para la compactación.

La compactación exigida para la capa de rodadura será, como mínimo del 97% de la obtenida en el laboratorio en el ensayo Marshall.

Juntas

Para la ejecución de las juntas, se seguirá el criterio de no superponer las juntas longitudinales con las de la capa inmediatamente inferior, teniendo un desfase mínimo de 20 cms.

Sin embargo, la junta longitudinal de la capa de rodadura estará exactamente, en la línea de separación de carriles y, por ningún motivo, bajo la zona de rodaje del tráfico.

3.12.6 - Tramo de prueba

Antes de iniciarse la puesta en obra de cada tipo de mezcla bituminosa, será preceptiva la realización del correspondiente tramo de prueba, para comprobar la fórmula de trabajo, la forma de actuación del equipo y el plan de compactación.

3.12.7 - Control de la obra

Diariamente se realizará, al comienzo de la producción de mezclas por la planta, una amasada en blanco para comprobar que la granulometría de los áridos se ajusta a la propuesta.

Asimismo se realizarán, cada día un ensayo Marshall para comprobar la calidad de la mezcla afectada.

La densidad de las probetas extraídas en obra será superior al noventa y ocho por ciento (98%) de la densidad del ensayo Marshall realizado con ese mismo aglomerado a la salida de la planta.

El hueco producido por la extracción de probetas en cada capa de aglomerado deberá rellenarse antes de las veinticuatro horas posteriores a la extracción de las mismas.

La adhesividad se valorará mediante la pérdida de resistencia observada en el ensayo de inmersión-compresión, debiendo ser inferior al 25 por ciento.

3.12.8 - Tolerancias de la superficie acabada

Sobre cada capa se obtendrá un perfil longitudinal al menos de cinco puntos de la sección transversal.

- Eje de calzada
- Bordes derecho e izquierdo
- Centro de cada carril

Las tolerancias de la superficie acabada serán las que indica el artículo 542/7 del PG-3/75.

Las zonas en que las irregularidades excedan las tolerancias antedichas, retengan agua en su superficie o el espesor no alcance el noventa por ciento (90%) del previsto en planos, deberán corregirse de acuerdo con lo que sobre el particular ordene el Ingeniero Director de las obras.

3.12.9 - Medición y abono

La medición de la fabricación y puesta en obra de las mezclas se realizará por pesada en báscula debidamente contrastada.

El ligante se medirá en toneladas (T) de acuerdo con el porcentaje de la fórmula de trabajo, modificada con los resultados que proporcionen los ensayos de extracción, si fueran discrepantes respecto a las cantidades establecida en la referida fórmula.

Estos precios incluyen los materiales, áridos, excepto betún, fabricación, transporte, extendido, compactación, señalización si fuera necesaria y cuantos recursos y necesidades circunstanciales se requieran para la completa ejecución de esta unidad y cumplimiento del presente Pliego.

El filler de adición será cemento I-35 y se considerará incluido en los precios respectivos de la tonelada de la mezcla correspondiente, no sienta por tanto, objeto de abono independiente.

Las posibles adiciones de activantes se considerarán incluidas en los precios de la tonelada de mezcla correspondiente, no siendo por tanto objeto de abono independiente.

3.13 - IMPERMEABILIZACION DE PARAMENTOS

3.13.1 - Definición

Será de aplicación el Art. 690 del PG-3/75.

Para la ejecución de impermeabilización se emplearán las siguientes unidades de obra:

- M2. de impermeabilización de paramentos verticales.

La impermeabilización del tanque de tormentas se realizará con una pintura asfáltica impermeable, adherente incluso a superficies húmedas, una lamina asfáltica y una lamina drenante.

Los materiales de impermeabilización los suministrará una casa de reconocida solvencia a juicio del Director de obra.

El Contratista deberá presentar al Director de Obra aquellos catálogos, muestras, informes y certificados de los correspondientes fabricantes que sean necesarios para juzgar la calidad del material.

3.13.2 - Medición y abono

Esta unidad de obra se medirá por m2. deducidos de los planos y contenidos en el estado de Mediciones.

3.14 - HORMIGONES

3.14.1 - Definición

Los tipos de hormigón que entran en las denominaciones de las distintas unidades corresponden a los contenidos en la tabla 610.1 del PG-3/75 y lo establecido en la Instrucción de Hormigones INSTRUCCIÓN DE HORMIGÓN ESTRUCTURAL EHE.

La designación de los hormigones tendrá el siguiente formato:
T-R/C/TM/A con las siguientes correspondencias:

T	HM	Para hormigón en masa
	HA	Para hormigón armado
	Hp	Para hormigón pretensado.

R Es la resistencia característica a compresión a los 28 días expresada en N/mm2.
C Identifica la consistencia de acuerdo con los tipos:

S	Seca
P	Plástica.
B	Blanda
F	Fluida.

TM Es el tamaño máximo del árido expresado en mm.
A Es la designación del tipo de ambiente (art.8.2.1 de la EHE).

3.14.2 - Materiales y fabricación

Cumplirán las prescripciones del P.P.T.G. artículo 610.2.

Agua

Las probetas de hormigón hechas con agua no potable tendrán una resistencia a 7 y 28 días de, al menos el 90% de la resistencia de las hechas con agua potable.

Se prohíbe expresamente el uso de agua de mar para la preparación del hormigón.

Los hormigones tendrán todos una relación agua cemento inferior a 0,53.

Dosificación

Previamente a la ejecución de los hormigones de la obra, el Contratista propondrá al Director de obra la fórmula de trabajo para cada uno de los tipos previstos, quien a la vista de las pruebas de resistencia y roturas de probetas que estime necesarias procederá a su aceptación o rechazo si fuese necesario.

No se podrá variar la dosificación ni las granulometrías, ni la procedencia de los áridos, sin autorización del Director de obra, quien podrá autorizar el cambio a la vista de las pruebas pertinentes.

La dosificación del cemento estará comprendida en todos los casos entre 250 y 400 Kg/m3.

Todos los componentes del hormigón se dosificarán por peso no admitiéndose en ningún caso dosificaciones por volumen, no pudiéndose emplear las dosificaciones aprobadas sin autorización del Director de obra.

El estudio previo por encaje de la fórmula de trabajo en laboratorio se realizará de modo que se consiga al menos un 15% más de la resistencia característica exigida por el presente Pliego de Prescripciones Técnicas Particulares.

El hormigón se colocará en tongadas horizontales y continuadas de espesor no superior a 40 cm. siendo el tiempo máximo permisible entre tongadas de tres horas. El número mínimo de vibradores necesario para hormigonar una pieza será de uno por cada 25 m2. de superficie a hormigonar, con un mínimo de dos (2) por pieza.

El curado del hormigón se realizará mediante riego con agua en la superficie siguiéndose las normas que en cada caso sean dadas por el Director de obra.

El Director de obra proporcionará las normas complementarias para fabricación, puesta en obra y curado de hormigón.

3.14.3 - Control de calidad

El nivel de control requerido para estructuras y muros es el indicado en los planos, realizándose de acuerdo a lo indicado en la INSTRUCCIÓN DE HORMIGÓN ESTRUCTURAL EHE.

Centrales de hormigonado y equipos de transporte y puesta en obra.

Tanto la central de hormigonado como los elementos y sistemas de transporte, vertido y vibrado del hormigón deberán ser aprobados por el Director de obra.

3.14.4 - Ejecución

No podrá iniciarse la puesta en obra del hormigonado en tanto no hayan sido aprobadas las dimensiones y disposición de las cimentaciones, encofrados y armaduras. Así mismo el Contratista deberá disponer en el tajo los elementos de compactación y puesta en obra del número suficiente para garantizar en todo momento la continuidad del hormigonado, incluso por avería de alguno de ellos.

El tiempo comprendido entre la fabricación del hormigón y su puesta en obra total será de hora y media como máximo.

No serán aceptadas las amasadas en las que se aprecie falta de continuidad respecto a los anteriores, segregaciones, áridos no cubiertos o variaciones fuera de las tolerancias en la consistencia superior a las que se indica en la INSTRUCCIÓN DE HORMIGÓN ESTRUCTURAL EHE.

Como norma general, no se emplearán hormigones de consistencia fluida debiendo emplearse la consistencia plástica.

Las excavaciones de cimientos deberán mantenerse en seco incluso para colocar el hormigón de limpieza.

La altura máxima de vertido libre será de 1,5 m no permitiéndose segregación ninguna en el hormigón.

Los representantes del Director de obra tendrán acceso libre a las instalaciones para control, tanto de los materiales como de su dosificación.

En los hormigones, se tendrán en cuenta los siguientes puntos:

- Cuando la forma de la sección de hormigón es tal que el encofrado tiene ángulos entrantes, deberá retirarse el encofrado tan pronto como sea posible después del fraguado del hormigón para evitar fisuras de retracción.
- Todos los encofrados se quitarán sin sacudidas ni vibraciones que puedan perjudicar el hormigón.

3.14.5 - Utilización

El hormigón HM-17.5 se utilizará en los cimientos de las obras pequeñas de hormigón en masa, en el cimiento de las señales y barreras de seguridad, en el revestimiento de cunetas, en alzados y bóvedas de pequeñas obras de hormigón en masa.

El hormigón HM-20 se utilizará en pavimentos soleras, cimiento de bordillos y formación de rigolas.

Los hormigones de resistencia mayor 25 N/mm2 se emplearán en cimientos y alzados de estructuras de hormigón armado.

3.14.6 - Conglomerante

Como conglomerante se utilizará cemento Portland del tipo CEM II/ A-V 42.5 , CEM II/ A-M42.5, CEM II/ B-V 32.5, no variando el precio cualquiera que sea el tipo y cantidad utilizada de cemento.

3.14.7 - Encofrados

Los encofrados constituyen unidades de obra independientes que se medirán y abonarán por separado.

3.14.8 - Compactación

Los hormigones se compactarán por vibración.

3.14.9 - Medición y abono

El hormigón se medirán en metros cúbicos (m3) de volumen colocado en obra medidos sobre los planos de liquidación.

3.15 - MORTEROS DE CEMENTO

3.15.1 - Condiciones generales

Los morteros de cementos se ajustarán a lo prescrito en el artículo 611 del PG-3/75.

3.15.2 - Medición y abono

El mortero de cemento no será objeto de abono independiente.

3.16 - TUBERIAS

3.16.1 - Definición

Será de aplicación las cláusulas de los pliegos de prescripciones técnicas y normas que sean de aplicación según el material de la tubería: PVC, PE, fundición dúctil, fibrocemento.

3.16.2 - Medición y abono

Se medirán y abonarán por metros lineales realmente colocados y medidos según el eje, sin descontar los espacios ocupados por llaves y demás accesorios.

El precio comprende la adquisición, transporte, suministro y descarga de todos los elementos, incluso parte proporcional de juntas y piezas especiales, mano de obra y maquinaria necesaria para su colocación, y en general cuantos materiales y operaciones sean precisas para la ejecución y puesta en servicio de la tubería.

También se incluye en el precio el importe de aquellas piezas especiales (codos, tes, bridas, conos de reducción, etc) que no figuran en el Proyecto como precio unitario independiente. La arena de recubrimiento en las tuberías de abastecimiento se encuentra igualmente incluida en el precio del ml.

3.17 - VALVULAS, BOCAS DE RIEGO

Las válvulas de la red de distribución serán conformes a las Normas ISO 7259 y NF 29324 y tienen las siguientes características:

- Cuerpo y tapa de fundición dúctil GS 400-15 revestida totalmente de epoxy >150 micras.
- Tuerca y estribo de fundición ductil GS 400-15 revestida de EVA.
- Compuerta de fundición ductil GS 400-15 revestida de elastómero conforme ISO 7259
- Eje de maniobra de acero inoxidable al 13 % de cromo.
- Prensa de eje de bronce desmontable en carga.

-Junta de tapa y tóricas de prensa de RPDM.

Las válvulas serán de cuello o con bridas según lo especificado en cada caso y su unión con las tuberías y demás piezas especiales se hará con uniones universales.

Las bridas serán PN-16.

Las bocas de riego serán del tipo Laredo, diámetro 45.

Las válvulas de la red de riego serán de bronce.

3.17.1 - Medición y abono

Las válvulas y bocas de riego se abonarán por unidades realmente instaladas.

El precio comprende todos los materiales y medios necesarios para la total instalación incluso piezas de unión del tipo que se precise, siempre de las de mejor calidad según Servicio de Aguas , terminación y pruebas del elemento que se trate.

3.18 - PIEZAS ESPECIALES

3.18.1 - Definición

Se entiende por piezas especiales todos aquellos elementos de la tubería distintos de los tubos rectos normales (codos, conos de reducción, tes, bridas, piezas de unión entre piezas, etc.). Los requisitos para su ejecución, montaje y pruebas se ajustarán a los de la tubería correspondiente, efectuándose de tal forma que puedan prestar satisfactoriamente el servicio a que se destinan con las máximas condiciones de garantía.

El despiece de cada nudo será llevado a cabo por el Director de las obras quien a la vista del estado real de las uniones a realizar en el caso de empalmes de obra nueva con tubería existente lo entregará al Contratista con la debida antelación en el caso de no venir especificado en los planos.

3.18.2 - Medición y abono

Las piezas especiales no serán de abono independiente, pues su precio se encuentra incluido en el del ml de la tubería correspondiente.

3.19 - RIGOLAS DE HORMIGON EJECUTADAS EN OBRA

3.19.1 - Definición

Para la ejecución de estas obras se definen las unidades de abono:

- MI. de rigola

que corresponde al artículo 400 del PG-3/75. Las formas y dimensiones son las que figuran en los planos.

3.19.2 - Materiales

El revestimiento de las rigolas se realizará con hormigón en masa del tipo HM-15/20/P/I.

3.19.3 - Ejecución de las obras

Se construirán juntas transversales con una separación de dos metros y medio (2,50 m).

El hormigonado se realizará por tramos alternados entre juntas.

3.19.4 - Medición y abono

Todas las unidades se medirán según la longitud en metros (m) realmente ejecutada.

3.20 - ARQUETAS, POZOS DE REGISTRO Y ACOMETIDAS DE SANEAMIENTO

3.20.1 - Definición

Pozos de registro

La forma y dimensiones, así como los materiales a utilizar, serán los definidos en los planos terminados en la parte superior en forma troncocónica donde van acoplados el cerco y tapa de fundición dúctil.

Conos asimétricos para embocaduras de pozo de registro y anillos.

- Conos asimétricos de hormigón d.1000/600 mm
- Anillos de hormigón en masa d.1000 mm
- Norma UNE (experimental) 127-011 EXP. Pozos prefabricados de hormigón para conducciones sin presión.
- Junta de goma entre cono y anillo.

En toda la altura del pozo y anclados perfectamente a la fábrica se colocarán escalones o pates de polipropileno con alma de acero de las siguientes características:

- Formado por varilla de acero de 12 mm recubierta por Polipropileno.
- Norma UNE (experimental) 127-011 EXP. Pozos prefabricados de hormigón para conducciones sin presión.
- Normas ASTM C-478 y C-497

Tapas y cerco de registro.

- Fundición dúctil norma UNE-EN 124
- B 125 Aceras y zonas peatonales (12.5 tn)
- C 250 Arcenes y zona cuneta (25 tn)
- D 400 Calzadas de calles (40 tn)
- Marcado: Saneamiento/Abastecimiento Ayto. Laredo .
- Cota de paso para tapas paso de hombre (Anexo B norma EN124 600 mm.)

Cumplirán las especificaciones del PG-3/75 en su Art. 410

Arquetas

Todas las arquetas y obras de fábrica se construirán con ladrillo macizo con el aparejo previsto en planos, o que indique el Director de la obra. Antes de su colocación se remojarán en agua y se deslizarán sobre el mortero presionándolas fuertemente. Tendrán trabazón en todos los sentidos siempre que el espesor de la fábrica lo permita.

Cumplirán las especificaciones del PG-3/75 en su Art. 410

Sumideros

Los sumideros a utilizar se ejecutarán de acuerdo al detalle que de los mismos se incluye en los planos.

Acometidas de alcantarillado

Son las instalaciones que permiten evacuar las fincas privadas y sumideros de pluviales a la red de alcantarillado. Constan en general de:

-Arqueta de arranque junto al límite exterior de la propiedad. Será de ladrillo macizo de 40X40 de media asta de espesor, enfoscada y bruñida con una profundidad media de 70 cm. Cumplirán las especificaciones del PG-3/75 en su Art. 410

-Conducto.-Es el tramo de tubería que discurre desde el límite de la propiedad (o arqueta de arranque), hasta la red de alcantarillado. Serán de PVC con el diámetro que se especifica en planos.

-Entronque a la red de alcantarillado.- Es el punto de unión del conducto de la acometida con la red de alcantarillado. Podrán ser de entronque directo a la tubería o mediante pieza especial (CLIP) de unión.

3.20.2 - Medición y abono

Pozos de registro

Se abonarán por las unidades realmente ejecutadas en obra al precio correspondiente.

En el precio de la Ud. De embocadura y ml de pozo de registro comprende todas las operaciones, materiales: piezas de hormigón prefabricadas, los materiales de la solera ya sean “in situ” o prefabricados, los pates, tapa y cerco de fundición dúctil, etc, mano de obra y maquinaria para la total terminación de la unidad. Excavación con los medios necesarios en cada momento o que ordene el director de las obras , apeos de servicios y entibaciones necesarias en su caso.

Arquetas

Se abonarán por las unidades realmente ejecutadas en obra al precio correspondiente.

El precio comprende todas las operaciones, materiales, mano de obra y maquinaria para la total terminación de cada unidad: Excavación con los medios necesarios en cada momento o que ordene el Director de las obras, apeos de servicios y entibaciones necesarios en su caso, hormigón, ladrillos, piezas prefabricadas de hormigón, pates, tapas y cercos de fundición dúctil o gris según elementos, etc...

Acometidas de alcantarillado

-Arqueta de arranque.- Se abonarán por las unidades realmente ejecutadas.

El precio comprende todas las operaciones, materiales, mano de obra y maquinaria para la total terminación de cada unidad: hormigón, ladrillos, piezas prefabricadas de hormigón, pates, tapas y cercos de fundición dúctil o gris según elementos, etc...

-Conducto.- Se abonarán por unidades realmente ejecutadas en obra cualquiera que sea la longitud.

El precio comprende todas las operaciones, materiales, mano de obra y maquinaria para la total terminación de cada unidad.

-**Entronque a la red de alcantarillado.**- Los entronques directos a la red de alcantarillado sin pieza especial (CLIP) de unión no se abonarán independientemente y se entiende que su ejecución se encuentra incluida dentro de la unidad de conducto.

El precio comprende todas las operaciones, materiales, mano de obra y maquinaria para la total terminación de cada unidad, arena u árido de relleno, así como las conexiones de las bajantes de pluviales a la arqueta de arranque

Los entronques a la red mediante pieza especial de unión CLIP o pieza preformada según diámetros se abonarán por unidades realmente ejecutadas.

3.21 - SUMIDEROS

3.21.1 - Definición

Cumplirán las especificaciones del PG-3/75 en su artículo 411 la forma y dimensiones, así como los materiales a emplear, serán los definidos en los planos.

3.21.2 - Medición y abono

Se abonarán por unidades realmente ejecutadas en obra al precio correspondiente:

3.22 - MARCAS VIALES

3.22.1 - Definición

Las marcas viales se ajustarán a los planos y a las condiciones establecidas en la Norma 8.2.I.C. y el artículo 700 del PG-3/75.

3.22.2 - Materiales

Se empleará pintura blanca y microesfera de vidrio que cumplan las condiciones del referido PG-3/75.

3.22.3 - Medición y abono

La medición se refiere a longitudes o superficies realmente pintadas, es decir, cubiertas con pintura.

En el precio está incluida la preparación de la superficie, el premarcaje, la pintura blanca, las esferitas de vidrio, la protección de las marcas durante su secado y cuantos trabajos auxiliares sean necesarios para una completa ejecución, como la señalización provisional y el balizamiento necesario para la ordenación del tráfico y para garantizar la seguridad del mismo y del personal operario durante la ejecución de las obras.

3.23 - SEÑALIZACION Y SEGURIDAD VIAL

3.23.1 - Definición

La forma, dimensión y color, así como tipos, ancho y separación de letras, inscripciones, etc..., se ajustarán a las Normas de Señalización vigentes. El Director de las obras podrá variar lo prescrito de acuerdo con las normas o criterios que existan en el momento de ejecución de las obras. Asimismo, el Director podrá variar la situación de las señales, dado que la de los planos es solamente aproximada, y serán las condiciones de visibilidad real las que determina su situación.

Cumplirán lo establecido en el Art. 701 del PG-3/75.

3.23.2 - Materiales

Los carteles situados en banderolas serán de aluminio extruido.

Los postes, chapas, etc..., serán de acero galvanizado o aluminio anodinado y cumplirán las condiciones que se indican a continuación.

Aspecto

El aspecto de la superficie galvanizada será homogéneo y no presentará ninguna discontinuidad en la capa de zinc.

La capa de recubrimiento estará libre de ampollas, sal amoníaca, fundente, bultos, trozos arenosos, trozos negros de ácido, matas, glóbulos o acumulaciones de zinc. Las señales que pueda presentar la superficie de zinc debidas a la manipulación de las piezas con tenazas u otras herramientas durante la operación del galvanizado, no serán motivo para rechazar las piezas a no ser que las marcas o señales hayan dejado al descubierto el metal base o quede muy disminuida la capacidad protectora del zinc en esa zona.

La reflectancia de las señales será de nivel II para banderolas, preseñalización, confirmación, poblado y advertencia de peligro y nivel I para el resto.

Uniformidad

La determinación de la uniformidad se realizará mediante el ensayo UNE 7183.

Adherencia

No se producirá ningún desprendimiento del recubrimiento al someter la muestra al ensayo indicado en la Norma MELC-8.06a.

Postes y señales

Se efectuará una revisión visual del material a instalar, a fin de comprobar que el aspecto es el definido anteriormente; asimismo se efectuarán los ensayos que requiera el Director de las obras.

Una vez realizada la revisión anterior se procederá a aceptar o rechazar el suministro, de acuerdo con lo siguiente:

Se tomarán muestras al azar de la partida suministrada. Si todas las prácticas hechas o ensayos fueran positivos se aceptará el suministro. Si alguna de las tres piezas resulta defectuosa se tomarán otras tres muestras y si las tres dan resultados positivos se aceptará definitivamente el suministro. Si alguna de las tres muestras resulta defectuosa, se rechazará definitivamente el suministro.

Los postes metálicos serán galvanizados o aluminio anodinado.

3.23.3 - Medición y abono

Las señales se abonarán por unidades realmente colocadas,

En el precio de la unidad, están incluido el suministro, excavación del cimient, hormigón, colocación de la señal, piezas accesorias de anclaje y sustentación, y todas las operaciones necesarias para la total terminación y colocación de la señal.

Los carteles de aluminio extruido y los de chapa de acero galvanizado se medirán por ud. a los precios indicados en el Cuadro de Precios Núm. 1.

Las señales existentes que no se empleen posteriormente serán retiradas por el Contratista, y acopiadas en el lugar indicado por el Director de las obras. La retirada de señalización existente no será de abono independiente.

Las banderolas y pórticos se medirán por unidades y se abonarán al precio que figura en el Cuadro de Precios Núm. 1.

3.24 - BARANDILLA METALICA

3.24.1 - Definición

Comprende esta unidad la fabricación en taller y montaje en obra de las barandillas metálicas, definidas en los planos.

Las formas y dimensiones que figuran en los planos tienen carácter de orientación. El Contratista podrá utilizar barandillas de tipo análogo, que deberán ser sometidas a la aprobación previa de la Dirección de las obras.

3.24.2 - Materiales

Las barandillas serán de platina de acero.

3.44.3.- Medición y abono

Se medirá por metros lineales realmente colocados según los planos y se abonará al precio que figura en el Cuadro de Precios Núm. 1.

3.25 - BORDILLOS

3.25.1 - Definición

Será de aplicación todas las especificaciones contenidas en el artículo 570 del PG-3/75.

3.25.2 - Materiales

Los bordillos serán piezas de piedra (570.2.2 del PG-3/75) o elementos prefabricadas de hormigón que cumplirán las condiciones establecidas en el punto 570.2.3. del PG-3/75.

3.25.3 - Ejecución de las obras

Los bordillos se asentarán sobre una solera de hormigón HM-20/20/P/I de 20 cm. de espesor.

Las piezas que forman el bordillo se colocarán dejando un espacio entre ellas de cinco milímetros (5 mm). Se rejuntarán con mortero de cemento M-250.

3.25.4 - Medición y abono

El bordillo se medirá en metros (m) de longitud de bordillo realmente colocado en obra y se abonará al precio correspondiente del Cuadro de Precios Núm. 1, según el tipo.

En el precio de la unidad de bordillo está incluido el cimient de hormigón y la excavación del mismo, así como el rejuntado con mortero de cemento M-250.

3.26 - LIMPIEZA Y TERMINACION DE LAS OBRAS

Estas operaciones son definidas mediante el concepto de:

- Partida alzada de limpieza y terminación de las obras.

Esta partida alzada es de abono integro y comprende todas las operaciones que se indican en la norma 8.3.I-C:

- Limpieza general
- Retirada de materiales sobrantes o desechos, escombros, obras auxiliares, instalaciones auxiliares, almacenes y edificios que no sean precisos para la conservación durante el plazo de garantía.

La limpieza se efectuará en todo el área afectada por las obras, zona de dominio público, servidumbre y afección de la vía así como terrenos ocupados temporalmente.

El abono de esta partida alzada será efectivo en la liquidación de las obras una vez que en las actas de recepcón provisional o definitiva se haya hecho constar el cumplimiento de lo dispuesto en el apartado anterior.

3.27 - FABRICAS DE LADRILLO

Cumplirán las especificaciones del artículo 657 del PG-3/75.

Los ladrillos se colocarán según el aparejo previsto en los plano o, en su defecto, que indique el Director de las obras.

3.27.1 - Medición y abono

Las fabricas de ladrillo no serán objeto de abono independiente.

3.28 - RELLENOS LOCALIZADOS DE MATERIAL FILTRANTE

Cumplirán las especificaciones del artículo 421 del PG-3/75. En los trasdós de muros y estribos de las obras de fábrica y en aquellas otras zonas que se indiquen en los planos, se realizará el relleno localizado con material filtrante.

Se rellenará en tongadas que no sobrepasen los treinta centímetros (30 cm) y compactadas adecuadamente.

3.28.1 - Medición y abono

La humectación y compactación, así como el material filtrante y su transporte desde cualquier distancia, están incluidos en el precio de la unidad y por lo tanto no dan lugar a su abono por separado.

Se abonarán por metros cúbicos (m3) medidos sobre los planos de perfiles transversales y al precio correspondiente del Cuadro de Precios Núm. 1.

3.29 - BÁCULO O COLUMNA PARA LUMINARIA

Son de aplicación en este Artículo las especificaciones contenidas en el REBT y sus ITC, completadas o modificadas con las contenidas en este Artículo del presente Pliego.

3.29.1 Definición

Se define como báculo al elemento vertical, que posee un brazo horizontal, que sirve de soporte a una luminaria.

Se define como columna el elemento vertical que sirve de soporte a una luminaria.

La ejecución de la unidad de obra incluye las siguientes operaciones:

- Ejecución de la cimentación correspondiente a base de HM-20, según planos.
- Colocación y aplomado del elemento de anclaje.
- Colocación y anclaje del báculo o columna a la base.
- Aplomado del báculo o columna.

3.29.2 Materiales

Báculo o columna

Pueden estar fabricados en diversos tipos de materiales: poliéster reforzado, aluminio, acero inoxidable, acero galvanizado, hierro fundido, etc., pero en cualquier caso, estos materiales serán resistentes a la intemperie o estarán debidamente protegidos frente a ella. El tipo de material empleado para su fabricación es el definido en el Proyecto.

Todos los báculos o columnas irán provistos en su base de una caja de derivación de poliéster reforzado para la conexión al punto de luz, incluyendo fusibles de cortocircuito.

Cuando el báculo o columna esté fabricado en un material conductor, es decir, metálico, el neutro se prolongará hasta la luminaria y no únicamente hasta la caja de derivación.

3.29.3 Suministro y almacenamiento

El suministro se hará de manera que no se alteren sus características, cuidando de que en su almacenamiento los báculos o columnas no sufran golpes.

3.29.4 Forma y dimensiones

La forma y dimensiones del báculo o columna son las definidas en el Proyecto.

3.29.5 Ejecución

Se estará, en todo caso, a lo dispuesto en la legislación vigente en materia medioambiental, de seguridad y salud, y de almacenamiento y transporte de productos de construcción.

Los báculos o columnas irán emplazados en los lugares indicados en el Proyecto o en los que establezca el D.O.

Se distinguen dos formas de ejecución:

- Cuando el anclaje se realiza simultáneamente con la cimentación. Una vez colocado y aplomado el anclaje, se procede al hormigonado de la cimentación, y cuando el hormigón alcanza su resistencia característica, se coloca el báculo o columna, y se sujeta al anclaje, para posteriormente realizar su aplomado.
- Cuando se ejecuta la cimentación sin el anclaje. Sobre la cimentación de hormigón existente, se realizan unos taladros con las dimensiones precisas, y mediante resina de dos componentes se fijan los pernos de anclaje a la base.

3.29.6 Medición y abono

La presente unidad se medirá y abonará, de acuerdo a los cuadros de precios del Proyecto, por las unidades (ud) de báculo o columna realmente colocadas.

El precio incluye el báculo o la columna, los elementos de anclaje, su colocación, la resina para la fijación de los pernos cuando sea necesario, la caja de derivación para la conexión al punto de luz, así como el conjunto de operaciones y costes necesarios para la completa ejecución de la unidad.

3.30 - LUMINARIA, PROYECTOR Y LÁMPARAS

Son de aplicación en este Artículo las especificaciones contenidas en el REBT y sus ITC, completadas o modificadas con las contenidas en este Artículo del presente Pliego.

3.30.1 Definición

Se define como luminaria al aparato de alumbrado que reparte, filtra o transforma la luz de una o varias lámparas y que comprende todos los dispositivos necesarios para fijar y proteger las lámparas (excluyendo las propias lámparas) y cuando sea necesario, los circuitos auxiliares junto con los medios de conexión al circuito de alimentación.

- Se define como proyector al aparato óptico con el que se obtiene un haz luminoso de gran intensidad. Los proyectores pueden emplear lámparas de sodio a alta presión.

- Se define como lámpara al utensilio para dar luz.

- Se define como reductor de flujo al equipo que lleva acoplado un dispositivo que hace que pasadas unas horas desde su encendido, se reduzca la intensidad de una lámpara o de un grupo de lámparas. Podrá estar localizado en el cuadro de mando o en la propia luminaria o proyector.

- La luminaria o proyector llevará alojado en su interior un equipo auxiliar de alto factor para la lámpara correspondiente. Existen dos tipos de equipo auxiliar en las luminarias o proyectores, con o sin línea de mando.

o Con línea de mando: Cuando el reductor de flujo se localiza en el cuadro de mando.

o Sin línea de mando: Cuando el reductor de flujo está localizado en cada luminaria.

- El tipo de equipo a emplear, con o sin línea de mando, es el definido en el Proyecto o el indicado por el D.O.

- La ejecución de la unidad de obra incluye las siguientes operaciones:

Colocación de la luminaria o proyector en su posición definitiva.

Sujeción de la luminaria o proyector al báculo, columna o torre de iluminación, según el caso.

Colocación de la lámpara o lámparas.

3.30.2 Materiales

- Los materiales de que constan las luminarias y proyectores son los definidos en el Proyecto.
- El suministro se hará de manera que no se alteren sus características, cuidando que en su almacenamiento las luminarias, los proyectores y las lámparas no sufran golpes.

Luminaria

- Las luminarias utilizadas en el alumbrado exterior serán conformes a la norma UNE-EN 60598-2-3.
- Se distinguen dos tipos fundamentales de alumbrado exterior, que cumplirán las siguientes condiciones:
 - o Alumbrado vial: las luminarias empleadas serán cerradas con carcasa de fundición inyectada de aluminio pintada, con reflector de aluminio, hermeticidad del bloque óptico IP≥65, clase I y cierre de vidrio plano templado. Según descripción en planos.
 - o Alumbrado ornamental: las luminarias empleadas constarán de soporte de fundición inyectada de aluminio, hermeticidad del bloque óptico IP≥23, clase I. Según descripción en planos.

Proyector

- Los proyectores empleados en el alumbrado exterior serán conformes a la norma UNE-EN 60598-2-5.
- La carcasa de los proyectores será de fundición inyectada de aluminio, hermeticidad del bloque óptico IP≥65 y clase I. Según descripción en planos.

Lámpara

- Las lámparas utilizadas en el alumbrado exterior podrán ser de diferentes tipos, de mercurio, de vapor de sodio de alta presión (VSAP), de halogenuros metálicos, etc, dependiendo de la luminaria o proyector empleado. Según descripción en planos.

3.30.3 Forma y dimensiones de las luminarias o proyectores

- La forma y dimensiones de la luminaria o proyector, y el tipo de lámpara o lámparas a emplear en cada caso son los definidos en el Proyecto.

3.30.4 Ejecución

- Se estará, en todo caso, a lo dispuesto en la legislación vigente en materia medioambiental, de seguridad y salud, y de almacenamiento y transporte de productos de construcción.
- Todas las instalaciones irán provistas de reductor de flujo, en cualquiera de sus dos modalidades.
- La luminaria se colocará en su posición, sujetándola al báculo o columna, según el caso. Posteriormente, se colocará la lámpara o lámparas en el interior de la luminaria.

- Cuando se trate de un proyector, éste podrá ir sujeto a un báculo o columna, o independiente. Al igual que con las luminarias, una vez colocado el proyector en su ubicación definitiva, se colocará la lámpara dentro del mismo.

3.30.5 Medición y abono

- La luminaria o proyector se medirá y abonará, de acuerdo a los cuadros de precios del Proyecto, por las unidades (ud) realmente colocadas. El precio incluye la luminaria o proyector, el reductor de flujo cuando la instalación sea sin línea de mando, los elementos para la colocación y sujeción de la luminaria o proyector, así como el conjunto de operaciones y costes necesarios para la completa ejecución de la unidad.
- La lámpara se medirá y abonará, de acuerdo a los cuadros de precios del Proyecto, por las unidades (ud) realmente colocadas. El precio incluye la lámpara, la colocación y sujeción de la misma a la luminaria o proyector, así como el conjunto de operaciones y costes necesarios para la completa ejecución de la unidad.

3.31 - CANALIZACIÓN PARA SERVICIOS

Son de aplicación en este Artículo las especificaciones contenidas en el REBT y sus ITC, completadas o modificadas con las contenidas en este Artículo del presente Pliego.

3.31.1 Definición

- Se define como canalización para servicios a la obra destinada a alojar los conductores que constituyen la red eléctrica, telefónica, telegráfica, semafórica, y otras de semejante naturaleza.
- Se distinguen dos tipos de canalización para servicios:
 - o Canalización compuesta de tubos de PVC o polietileno, rellena de material granular.
 - o Prisma rectangular de hormigón con tubos de PVC o polietileno embebidos en su interior.
- La ejecución de la unidad de obra incluye las siguientes operaciones:

- Excavación de la zanja.
- Ejecución del lecho de apoyo con material granular u hormigón según se define en el Proyecto.
- Colocación de los tubos de PVC o polietileno, que albergarán posteriormente la correspondiente instalación, con sus guías.
- Relleno de la zanja con material granular u hormigón, según se define en el Proyecto.

3.31.2 Forma y dimensiones

- La forma y dimensiones de la canalización para servicios son las definidas en el Proyecto o, en su caso, las que ordene el D.O.

3.31.3 Materiales

- Con carácter general, los materiales utilizados en la construcción de la canalización cumplirán con lo especificado en las instrucciones y normas vigentes que les afecten.

Guías

- Las guías son alambres o cables de acero galvanizado de pequeño diámetro que facilitan la introducción de los conductores dentro de los tubos.

Tubos

- Los tubos de PVC cumplirán las especificaciones establecidas para los “Tubos de PVC” del presente Pliego.
- Los tubos de polietileno cumplirán las especificaciones establecidas para los “Tubos de polietileno” del presente Pliego.

Material granular

- El material granular podrá ser zahorra o arena de cantera, según defina el Proyecto o, en su caso, establezca el D.O.
- La zahorra estará comprendida en el huso granulométrico ZA-20 y cumplirá lo especificado para las “Zahorras” del presente Pliego. La arena será de machaqueo.

Hormigón

- La resistencia característica a compresión del hormigón no será inferior a veinte megapascals (20 MPa), a veintiocho (28) días.

Material de relleno

- Los materiales empleados en las diferentes capas que constituyen el relleno situado entre la parte superior de la canalización en sí y el terreno, son los definidos en el Proyecto o los que, en su caso, establezca el D.O.

3.31.4 Ejecución de las obras

- Se estará, en todo caso, a lo dispuesto en la legislación vigente en materia medioambiental, de seguridad y salud, y de almacenamiento y transporte de productos de construcción.

- En primer lugar, se excavará la zanja. Después, se ejecutará el lecho de apoyo y se colocarán los tubos que van a alojar a los conductores. Por último, se rellenará la zanja con material granular u hormigón, y posteriormente, se rellenará con material procedente de la excavación hasta el nivel del terreno.

3.31.5 Medición y abono

- La presente unidad se medirá y abonará, de acuerdo a los cuadros de precios del Proyecto, por los metros (m) de canalización realmente ejecutada. El precio incluye la excavación de la zanja, la ejecución del lecho de apoyo, los tubos, las guías, la colocación de los tubos, las uniones entre tubos y conexiones a pozos y arquetas, las pérdidas de material en recortes y empalmes, y el relleno, así como todas las operaciones y costes necesarios para la correcta ejecución de la unidad.

3.32 - CONDUCTOR

Son de aplicación en este Artículo las especificaciones contenidas en el REBT y sus ITC, completadas o modificadas con las contenidas en este Artículo del presente Pliego.

3.32.1 Definición

- Se define como conductor al elemento constituido por alambres o cables protegidos por mezclas apropiadas de compuestos poliméricos (polietileno reticulado, etileno propileno, PVC, etc.), destinado a transmitir la electricidad.

3.32.2 Forma y dimensiones

- La forma y dimensiones de los conductores son las definidas en el Proyecto.

3.32.3 Materiales

- Tanto los conductores de fase, como el neutro y la puesta a tierra cumplirán las especificaciones establecidas en la ITC-BT-09.- “Instalaciones de alumbrado exterior”.
- Los conductores a emplear en líneas subterráneas serán de cobre, de tensión nominal no inferior a 0,6/1 kV, y estarán aislados con mezclas apropiadas de compuestos poliméricos (polietileno reticulado, etileno propileno, PVC), siendo los definidos en el Proyecto.

3.32.4 Medición y abono

- La presente unidad se medirá y abonará, de acuerdo a los cuadros de precios del Proyecto, por los metros (m) de conductor realmente colocados. El precio incluye el conductor, la parte proporcional de la instalación de la toma de tierra de toda la instalación, las pérdidas de material en recortes y empalmes, así como todas las operaciones y costes necesarios para la correcta ejecución de la unidad.

3.33 - CUADRO GENERAL DE MANIOBRA, PROTECCIÓN O DISTRIBUCIÓN

Son de aplicación en este Artículo las especificaciones contenidas en el REBT y sus ITC, completadas o modificadas con las contenidas en este Artículo del presente Pliego.

3.33.1 Definición

Se define como tal al equipo que controla el funcionamiento y protección de una instalación eléctrica, incluido el armario de protección en el que se aloja. Consta fundamentalmente de dos módulos, de medida, y de mando y maniobra, en compartimentos independientes. Además, opcionalmente puede llevar acoplado un equipo reductor de flujo luminoso para ahorro de energía y estabilizador de tensión, con un reloj en su interior, que regula la intensidad de las lámparas de todas las luminarias que están conectadas a dicho cuadro mediante una línea denominada de mando.

El módulo de medida contendrá una unidad de seccionamiento con interruptor de corte unipolar y contadores a instalar de acuerdo con la empresa eléctrica en régimen de alquiler.

El módulo de mando y maniobra contendrá debidamente conexionado I.C.P. de corte unipolar, contactores, diferencial magnetotérmico, conmutadores, fusibles, terminales, cableado, tubo de protección para entrada y salida de cables, etc.

El equipo reductor de flujo luminoso para ahorro de energía y estabilizador de tensión, estará debidamente conexionado con el armario de medida y maniobra, de componentes estáticos, con factor de potencia mínimo de 0,96, manteniendo constante el cosφ, siendo la intensidad magnetizante en el arranque inferior a la nominal.

3.33.2 Forma y dimensiones

La forma y dimensiones del armario y de los diferentes elementos que contiene son las definidas en el Proyecto.

3.33.3 Materiales

El armario está fabricado en poliéster reforzado con fibra de vidrio en caliente, con grado de protección IP 559 según UNE 20324, resistente al choque y agentes atmosféricos, tipo intemperie. Tiene puertas abisagradas y cierres herméticos.

El cuadro general, al ser una unidad compuesta de elementos múltiples (programadores, interruptores, contadores, termostatos, resistencias de caldo, elementos de medida, pilotos, bandejas, cableados, etc.), está constituido por diferentes materiales, según los elementos de los que formen parte, debiendo cumplir cada uno la normativa específica que le sea de aplicación.

3.33.4 Condiciones de ejecución

El transporte, manipulación e instalación de los equipos se realizará conforme a las especificaciones que, suministradas por el fabricante, hayan merecido la aprobación del D.O.

Las partes metálicas del cuadro irán conectadas a tierra.

3.33.5 Medición y abono

La presente unidad se medirá y abonará, de acuerdo a los cuadros de precios del Proyecto, por las unidades (ud) de cuadro realmente instaladas. El precio incluye el continente y el contenido del cuadro, la acometida a la red eléctrica hasta una distancia máxima de 300 m, la cimentación, el reductor de flujo, caso de que exista, la instalación, el cableado interior del cuadro, la parte proporcional de la instalación de la toma de tierra, el Proyecto de la instalación eléctrica, su tramitación y entrega de boletines, los permisos y pruebas de toda la instalación hasta su correcto funcionamiento, así como todas las operaciones y costes necesarios para la correcta ejecución de la unidad.

3.34 - ARQUETA PARA CANALIZACIÓN DE SERVICIOS

La presente unidad de obra cumplirá las especificaciones establecidas en lo indicado en el capítulo “Arquetas y pozos de registro” del presente Pliego, además de las especificaciones contenidas en el REBT y sus ITC, completadas o modificadas con las contenidas en este Artículo del presente Pliego.

3.34.1 Definición

- Se define como arqueta para canalización para servicios al elemento prismático que sirve para:
 - o Conexión entre el punto de luz y la canalización.
 - o Cambios de dirección o derivaciones de la canalización.
 - o Registro de canalización.

3.34.2 Medición y abono

- La presente unidad se medirá y abonará por unidad ejecutada.

3.35 - TOMAS DE TIERRA

3.35.1 - Definición

El sistema de puesta a tierra constará de electrodos de puesta a tierra, líneas de enlace a tierras y conexiones.

La puesta a tierra de los soportes se realizará por conexión a una red de tierra común para todas las líneas que partan del mismo cuadro de protección, medida y control.

Los electrodos utilizados serán picas de acuerdo con la ITC-BT-018 de cobre de construcción y resistencia eléctrica según la clase 2 de la norma UNE 21.022 y estarán ubicadas en arquetas registrables a una profundidad no inferior a 0,5 metros respecto a la rasante definitiva del terreno.

Los conductores de red de tierra que unen los electrodos deberán ser:

- Desnudos, de cobre, de 35mm2 de sección mínima, si forma parte de la propia red de tierra, en cuyo caso irán por fuera de las canalizaciones de los cables de alimentación.
- Aislados, mediante cables de tensión asignada 450/750V, con recubrimiento de color verde - amarillo, con conductores de cobre, de sección mínima de 16mm2 para redes subterráneas, y de igual sección que los conductores de fase para las redes posadas, en cuyo caso irán por el interior de las canalizaciones de los cables de alimentación.

Si la red de tierra discurre por fuera del tubo de canalización deberá ser de conductor de cobre desnudo de 35mm2. Si la red de tierra une los electrodos por el interior del tubo de canalización, deberá estar protegido con aislamiento color verde - amarillo, siendo su sección mínima de 16 mm de cobre. Las derivaciones hasta los elementos a proteger tendrán una sección mínima de 16 mm2.

Se instalarán una o más picas de tierra, hincadas en las arquetas cada tres o cuatro soportes metálicos, o la necesaria para que la resistencia de la red de puesta a tierra cumpliera la relación $R=24/I_s$, siendo I_s la sensibilidad de la protección diferencial. En el caso de no cumplir la relación se añadirán los electrodos necesarios para que se alcance dicho valor.

Las picas de tierra se hincarán cuidadosamente en el fondo de las arquetas. La línea de enlace con tierra formando un bucle, así como el conductor de tierra del soporte de 16 mm2 de sección, se sujetará al extremo superior de la pica, mediante una grapa doble de paso de latón estampado.

Al objeto de garantizar la total continuidad de la línea de enlace con tierra, cuando se acabe la bobina del conductor de cobre de aislamiento reglamentario, en la arqueta correspondiente, se efectuará una soldadura de plata o sistema adecuado que garantice plenamente la continuidad eléctrica y mecánica de la línea de enlace con tierra, sin que en ningún caso al conductor se le someta a tensiones mecánicas, formando bucle.

Estas unidades cumplirán en cada caso las especificaciones del Reglamento Electrotécnico de Baja Tensión y la Instrucción M.I.B.T.009.

3.35.2 Medición y abono

Las picas de toma de tierra se medirán por unidades realmente ejecutadas y se abonarán al precio que figura en el Cuadro Núm. 1:

3.36 - CIMIENTO PARA BACULOS

3.36.1 Definición

El cimiento para báculos será de 1,00 x 0,70 x 0,70 o dimensiones que figuren en planos dependiendo del tipo de báculo a soportar, de hormigón HM-20/20/P/I y la sujeción del báculo a la cimentación se hará mediante placa de base a la que unirán

los pernos anclados de acero F-III (según Norma UNE 36.011.75) de 25 mm. de diámetro, doblado en forma de cachaba y galvanizados, con roscado métrico en la parte superior, realizado con herramientas de tallado y no por extrusión del material, y que lleven doble zunchado con redondo de 8 mm de diámetro soldado a los cuatro pernos.

Finalizada la excavación se ejecutará la cimentación, situando previamente y de forma correcta la plantilla con los cuatro pernos con los cuatro pernos con doble zunchado perfectamente nivelados y fijos. Se situará asimismo correctamente y con la curvatura idónea el codo de P.V.C de 90 mm de diámetro para que pasen holgadamente los conductores.

El vertido y demás operaciones de hormigonado se realizarán de forma tal que no varíe o modifique en modo alguno la posición de los pernos y del tubo de plástico corregido.

Posteriormente se instalarán las arandelas superiores y las tuercas superiores de sujeción procediéndose, en su caso, a la nivelación del soporte manipulando las tuercas inferiores. Una vez efectuada correctamente la nivelación, se apretarán convenientemente las tuercas superiores, fijando definitivamente el soporte, pudiéndose instalar, en su caso, contratueras.

3.36.2 - Medición y abono

Se medirán y abonarán por unidades (Ud) realmente construidos al precio que para los mismos figura en el Cuadro Núm. 1.

3.37 – TRAMITACIONES Y OTROS ELEMENTOS ELECTRICOS

Se contemplan las siguientes tramitaciones:

- Certificado de la instalación emitido por un instalador autorizado, incluyendo la tramitación ante el Organismo competente de la comunidad Autónoma del boletín de la instalación hasta obtener la autorización para la puesta en funcionamiento de la instalación de alumbrado. Esta partida comprende todas las acciones técnicas y administrativas necesarias para la consecución del contrato de energía con la compañía distribuidora de acuerdo al Reglamento electrotécnico para baja tensión. Se incluyen las Tasas de tramitación de la legalización de la instalación.
- Certificado de Inspección inicial emitido por Organismo de Control de la Administración con resultado favorable.
- Proyecto de instalación eléctrica de alumbrado exterior conteniendo las líneas existentes y las nuevas líneas proyectadas realizado por Técnico Titulado competente según REBT, incluyendo las tasas de visado de proyecto.
- Dirección técnica de la obra de alumbrado exterior y el Certificado final de obra emitido por Titulado competente según REBT, incluyendo las tasas de visado de certificados finales de obra.
- Requisitos necesarios para la puesta en marcha de la instalación proyectada, incluyendo la contratación con la compañía suministradora.

Empalmes y Derivaciones.

Los empalmes y derivaciones a punto de luz se efectuarán, siempre que sea posible, en el fuste de las luminarias. La elección de fases se hará de forma alternativa, de modo que se equilibre la carga.

Los empalmes y derivaciones se realizarán a presión con el mayor cuidado, a fin de que tanto mecánica como eléctricamente responda a iguales condiciones de seguridad que el resto de la línea. Al preparar las diferentes vías se dejará el aislante preciso en cada caso y la parte del conductor sin él estará limpio, careciendo de toda materia que impida su buen contacto.

El aislamiento del conductor no puede quedar nunca expuesto al ambiente exterior por más tiempo que el preciso para realizar el trabajo. Los extremos de los conductores almacenados deberán encintarse para evitar la entrada de humedad. En todo caso se estará a lo dispuesto en la Instrucción ITC-BT-019.

En ningún caso se permitirá la unión de conductores mediante conexiones y/o derivaciones por simple retorcimiento o arrollamiento entre sí de los conductores, sino que deberá realizarse siempre utilizando bornes de conexión montados individualmente o constituyendo bloques o regletas de conexión; puede permitirse asimismo, la utilización de bridas de conexión.

Siempre deberán realizarse en le interior de cajas de empalme y/o de derivación. Si se trata de conductores de varios alambres cableados, las conexiones se realizarán de forma que la corriente se reparta por todos los alambres componentes y si el sistema adoptado es de tornillo de apriete entre una arandela metálica, los conductores de sección superior a 6 mm2 deberán conectarse por medio de terminales adecuados, de forma que las conexiones no queden sometidas a esfuerzos mecánicos.

Todos estos elementos se ejecutarán de acuerdo a lo establecido en el Reglamento Electrotécnico de Baja Tensión, Plano de Proyecto y Normas de la compañía distribuidora de energía.

3.37.1 - Medición y abono

Se medirán y abonarán por unidades (Ud) realmente realizadas a los precios que para cada una de ellas figura en el Cuadro Núm. 1.

Los precios de todas las unidades definidas contemplan todos los elementos necesarios para su total ejecución.

3.37.2 – Ensayos en las redes de alumbrado publico.

Serán de aplicación todos los ensayos descritos para red de Baja Tensión en todos sus aparatos y además se efectuarán los siguientes:

1. Comprobación de la caída de tensión desde el Centro de Mando a los extremos de los distintos circuitos.
2. Comprobación del equilibrio entre fases.
3. Identificación de fases.
4. Medidas de luminancia de las calzadas con auxilio de un luminómetro que facilite la casa suministradora de las luminarias.
5. Medida de los ` parámetros de uniformidades.
6. Comprobación del control del deslumbramiento G en la luminancia media.

CAIDA DE TENSIÓN.

Con todos los puntos de luz conectados se medirá la tensión en la acometida del Centro de Mando y en los extremos de los diversos ramales de cada circuito.

La caída de tensión, en cada ramal, no será superior al 3% de la existente en el Centro de Mando, si en éste se alcanza su valor nominal.

EQUILIBRIO ENTRE FASES.

Se medirán las intensidades en cada una de las fases debiendo existir el siguiente equilibrio como máximo: Si (I) es la intensidad de la fase menor cargada, las de las otras dos valdrán (2x I) y (1,7x I) respectivamente.

IDENTIFICACION DE FASES.

Se debe comprobar que en el cuadro de mando y en todos aquellos que se realizan conexiones, los conductores de las diversas fases sean fácilmente identificables por su color.

NIVELACION DE LOS PUNTOS DE LUZ.

Verticalidad: Desplome máximo, un **3%**.

Horizontalidad: La luminaria nunca estará por debajo del plano horizontal, siendo el valor normal de inclinación 5º, pudiéndose permitir una inclinación máxima de 15º en casos especiales debidamente justificados.

Los gastos ocasionados para realización de los ensayos anteriormente definidos no será de abono independiente y su coste se encuentra incluido dentro de la unidad correspondiente y en el porcentaje definido en el apartado 1.4 del capítulo I.

3.38 - ACERA

3.38.1 Definición

Se define como el pavimento peatonal para exteriores ejecutado con baldosas de terrazo, hormigón o piedra natural colocadas con mortero sobre solera de hormigón en masa asentada en una capa de zahorra artificial, incluso rejuntado y limpieza.

La ejecución de la unidad de obra incluye las siguientes operaciones:

- Preparación y comprobación de la superficie de asiento.
- Extendido y compactación de la capa de zahorra artificial.
- Ejecución de la solera de hormigón en masa.
- Colocación de las piezas sobre mortero.
- Relleno de las juntas con lechada o mortero, según proceda.
- Limpieza del pavimento acabado.

3.38.2 Materiales

Zahorra

La zahorra a emplear como lecho de asiento estará comprendida en el huso granulométrico ZA-20 y cumplirá lo especificado en el Artículo C704.510.- “Zahorras” del presente Pliego.

Hormigón

El hormigón a emplear en la ejecución de las soleras de las aceras será HM-20, y cumplirá las especificaciones del Artículo C704.610.- “Hormigones” del presente Pliego.

Mortero

El mortero a utilizar será M-450, con cuatrocientos cincuenta kilogramos de cemento P-350 por metro cúbico de mortero (450 kg/m3).

Lechada

La lechada de cemento para el rejuntado se compondrá de seiscientos kilogramos de cemento Portland P-350 por metro cúbico (600 kg/m3) y de arena, de la que no más de un quince por ciento (15%) en peso quede retenida por el tamiz 2,5 UNE, ni más de un quince por ciento (15%) en peso pase por el tamiz 0,32 UNE.

Baldosa

Baldosa de piedra natural

Elemento de piedra natural con espesor mínimo de 2,5 cm, estando el resto de sus dimensiones comprendidas entre 15 y 60 cm. Podrán ser de forma regular o irregular, según sean definidas en el Proyecto.

Las baldosas de piedra natural procederán de cantera y su acabado será el adecuado, de forma que no se permitirá el empleo de aquellas que no presenten una adecuada textura, compacta y uniforme, a juicio del D.O., siendo sus caras superior e inferior sensiblemente planas y paralelas, y las laterales de tal forma que permitan un perfecto encaje entre piezas adyacentes.

Calidad

El peso específico neto no será inferior a dos mil quinientos kilogramos por metro cúbico (2.500 kg/m3).

La resistencia a compresión de las baldosas de piedra natural no será inferior a mil trescientos kilogramos fuerza por centímetro cuadrado (1.300 kgf/cm2).

El coeficiente de desgaste será inferior a trece centésimas de centímetro (0,13 cm).

Sometidas las baldosas a veinte (20) ciclos de congelación, al final de ellos no presentarán grietas, ni alteración visible alguna.

Estas determinaciones se harán de acuerdo con las normas UNE 7067, UNE 7068, UNE 7069 y UNE 7070.

Baldosa de terrazo u hormigón

Elemento prefabricado de hormigón, apropiadamente compactado, de forma y espesor uniforme, que cumple las especificaciones de la norma UNE 127021, para su uso en exterior. Podrán ser monocapa (compuesta por una capa de huella) o bicapa (compuesta por una capa de huella y una capa de base o apoyo).

La baldosa no presentará roturas, grietas, desportilladuras, diferencias de tonalidad ni otros defectos superficiales. Tendrá un color uniforme.

Las características a cumplir según la norma UNE 127021 son las siguientes:

Requisitos	Terrazo uso exterior UNE 127021	
Flexión	Clase	Valor medio (MPa)
	S	≥3,5
	T	≥4,0
	U	≥5,0
Carga de rotura	Clase	Valor medio (kN)
	3	≥3,0
	4	≥4,5
	7	≥7,0
	11	≥11,0
	14	≥14,0
	25	≥25,0
	30	≥30,0
Desgast e por abrasión	Clase	Valor individual (mm)

	B D	≤24 ≤20
Absorció n de agua	Absorción cara vista Absorción total	<0,4 g/cm2 ≤6%

Tolerancias dimensionales en baldosas de terrazo para uso exterior

Requisit os	Terrazo uso exterior UNE 127021
Longitud del lado	±3%
Espesor total	±2 mm (e<40 mm) ±3 mm (e≥40 mm) ±1 mm (calibradas)
Planeida d de la cara vista	±0,3% de la longitud de la diagonal considerada.

Condiciones de suministro y almacenaje de las baldosas

Las baldosas se suministrarán embaladas sobre palets y cada pieza, en el caso de ser de terrazo, tendrá al dorso la marca del fabricante.

Se almacenarán en lugares protegidos de impactos y de la intemperie.

3.38.3 Ejecución de las obras

Se estará, en todo caso, a lo dispuesto en la legislación vigente en materia medioambiental, de seguridad y salud, y de almacenamiento y transporte de productos de construcción.

Una vez realizada la excavación necesaria para conseguir las dimensiones definidas en el Proyecto, se procederá a la regularización y compactación del fondo de la excavación.

Se extenderá y compactará la capa de zahorra artificial, que servirá de apoyo al hormigón.

El hormigón de la solera se extenderá de forma continua, previendo las juntas que se precisen a juicio del D.O., para evitar agrietamientos por retracción. Se rasanteará y nivelará, además de compactarlo con regla vibrante, de forma que una vez acabado se obtengan los espesores definidos en el Proyecto. Tendrá juntas de dilatación de todo el espesor del hormigón a distancias no superiores a 30 m. También se dejarán juntas en los encuentros con otros elementos constructivos. Ambos tipos de juntas serán de 1 cm de ancho y estarán llenas de poliestireno expandido. Las juntas de trabajo serán de todo el espesor del pavimento, y se procurará que coincidan con las juntas de retracción.

Una vez ejecutado el lecho de asiento de hormigón, se procederá al extendido del mortero de agarre.

Sobre el mortero extendido se colocarán a mano las baldosas golpeándolas con un mazo de goma para reducir al máximo las juntas y realizar un principio de hinca.

Una vez preparada la acera, se procederá a regarla, y seguidamente se rellenarán las juntas con lechada de cemento. Ésta se preparará a base de la dosificación indicada anteriormente, y se verterá con ayuda de jarras de pico forzándola a entrar, hasta colmatar las juntas, con una varilla que se usará también para remover el líquido dentro del jarro. En caso de piezas irregulares, se rellenarán las juntas con mortero.

Para concluir, se limpiará la superficie de acera acabada.

3.38.4 Medición y abono

Las presentes unidades se medirán y abonarán de acuerdo a los cuadros de precios del Proyecto, por los metros cuadrados (m2) realmente ejecutados.

El precio de la base de hormigón incluye la preparación de la superficie de asiento, el extendido y compactación de la capa de zahorra artificial en regularización, así como la ejecución de la solera de hormigón en masa.

El precio del acerado incluye la colocación de las piezas con mortero, las baldosas, el relleno de las juntas entre baldosas y el conjunto de operaciones y costes necesarios para la completa ejecución de la unidad, así como la parte proporcional de rebaje para accesos.

3.39 - ADOQUINADO DE HORMIGÓN PREFABRICADO

3.39.1 - Definición

Se define como adoquines de hormigón prefabricado las piezas de diferentes formas y colores para su utilización en pavimentos.

3.39.2 - Materiales

El adoquín construido de hormigón cumplirá las siguientes condiciones:

- Resistencia a compresión a los 28 días será de 400 Kgs/cm2.
- El coeficiente de absorción de agua determinado según norma UNE 127.027 no sobrepasará el 5% como valor medio de la muestra.
- Será resistente a la helada
- El desgaste por abrasión según norma UNE 127.005, en seco, con un recorrido de 250 m será inferior a 2.5 mm.
- La densidad será de 2300 Kgs/ m3 o superior.

3.39.3 - Colocación

3.39.3.1 -Preparación del terreno

3.39.3.1.1 -Preparación de la explanada.

Consiste en retirar o añadir el material que sea necesario para obtener la cota de proyecto. Posteriormente se debe compactar será superior al 97% de la máxima obtenida en el ensayo de Proctor modificado.

3.39.3.1.2 -Extensión y compactación de la capa de sub-base

Después de la explanada y si así se define en los planos se realiza la extensión de la sub-base en tongadas de extensión suficientemente reducido para obtener una compactación superior al 97% de la máxima obtenida en el ensayo de Proctor modificado. La superficie acabada debe tener el espesor previsto y las correspondientes pendientes. (2% mínimo)

El tamaño máximo de la arena será 1.5 mm con un máximo de un 10% en peso de material fino que pase por el tamiz de 0.08 mm. La arena estará seca en el momento de su extendido.

Posteriormente, con una escoba dura o cepillo, se barre para que la arena entre por los espacios dejados entre los adoquines. La arena sobrante se retira mediante barrido y no por lavado con agua.

3.39.3.1.3 -Extensión y compactación de la capa de base.

Se distinguirá entre base granular de zahorra y base de hormigón:

-Base de zahorra.-Se realiza de la misma forma que la sub-base, pero su grado de compactación será igual o superior al 98% del Proctor modificado para tráfico ligero y 100% para tráfico medio o pesado..Debe presentar las pendientes finales del pavimento de un 2% mínimo. El espesor de la capa seráde 20cms.

-Base de hormigón en masa.- Su puesta en obra es análoga a la capa de base. El espesor será el definido en cada momento en los planos.

3.39.4 - Medición y abono

Se medirá por metros cuadrados (m2) realmente ejecutados medidos sobre el terreno, abonándose al precio que figura en el Cuadro Núm. 1.

El precio comprende, la mano de obra necesaria para su colocación y remates, todos los materiales (adoquines, arena , mortero etc), medios necesarios para la correcta ejecución de la unidad.

3.40 - PARTIDA ALZADA DE ABONO ÍNTEGRO PARA LA LIMPIEZA Y TERMINACIÓN DE LAS OBRAS

3.39.3.1.4 -Colocación del pavimento

3.39.3.1.5 -Capa de arena o mortero

El objeto de esta capa es servir de base de apoyo de los adoquines permitiendo una correcta compactación y nivelación de los mismos. No se permitirá por tanto conseguir la pendiente final con esta capa, sino con las de sub-base y base. El material a emplear en esta capa será de arena o mortero de cemento 1:3.

El asiento de arena debe ser uniforme, con un espesor de 4 cm. La arena tendrá una granulometría que permita el paso del 95%-100% por el tamiz 5mm. El contenido máximo de materia orgánica será inferior al 1% y el de arcilla al 3%.

La tolerancia máxima sobre el perfil de proyecto medido con regla de tres (3) metros será inferior a 0.5 cm.

Una vez concluidas las obras y trabajos objeto del presente proyecto, y con anterioridad a la recepción de la obra, se procederá la limpieza general del entorno afectado por la misma, en los siguientes conceptos:

Drenaje:
Dar salida a las aguas de los cauces naturales y limpiarlos 50 m aguas arriba y aguas abajo del paso.
Prolongar, canalizando con hormigón, la salida de aguas de las obras de drenaje y de las cunetas hasta su conexión con los cauces naturales.
Dar salida a las aguas de las isletas interiores.
Trasdosar las boquillas de salida de las obras de drenaje.

Limpieza:
Limpiar el interior de las obras de drenaje, pasos inferiores etc.
Limpiar las zonas de pie de terraplén de tierra vegetal.
Limpiar los restos de hormigón, ferralla, firme antiguo, anclajes de bionda antiguos no utilizados, latiguillos, berenjenos, etc.

Ataluzados:
Acondicionar las cabezas de los taludes del desmonte.
Perfilar los conos de tierras en los estribos de las obras de fábrica.
Revisar el ataluzado en terraplenes, desmontes y en el revestimiento de los taludes con tierra vegetal, corrigiendo los defectos o cárcavas, en caso de producirse.
Acondicionar, una vez utilizados, los prestamos, vertederos y las ocupaciones temporales.
Extender la tierra vegetal acopiada y no utilizada.

Estructuras:
Revisar el acabado en paramentos de obras de fábrica, corrigiendo los posibles defectos en caso de producirse.

Señalización:
Tapar las zapatas de carteles y señales para que no sea visible el hormigón y ejecutarlas conforme a la definición de los planos.

Caminos y Accesos:
Acondicionar los caminos de obra, nivelando, compactando y perfilando las cunetas para dar salida a las aguas.

3.39.3.1.6 -Colocación de adoquines

Se realizará de forma manual; sobre la capa nivelada de arena o mortero se colocarán las piezas de adoquín, pisando siempre en las unidades colocadas, nunca sobre la capa de arena o mortero. El remate entre los adoquines y bordes de confinamiento se hará mediante piezas de adoquín cortadas a medida con sierra mecánica..

3.39.3.1.7 -Vibrado

Una vez terminada la colocación de los adoquines se procederá a la compactación de la superficie construida mediante placa vibrante.

3.39.3.1.8 -Sellado

Finalmente, se procederá al sellado de las juntas entre adoquines con arena caliza de forma que ocupe el espacio que queda entre adoquines, transmitiendo las cargas verticales entre ellos.

Cerramientos:
Revisar y reparar, en su caso, todos los cerramientos.

En la finalización de las obras, la ejecución de la señalización horizontal y remates de obra se realizarán, en las zonas próximas a calzadas en servicio, en último lugar, para evitar al usuario posibles confusiones al interpretar que las obras están acabadas.

3.41 - PARTIDA ALZADA DE ABONO ÍNTEGRO PARA LA EJECUCIÓN MATERIAL Y SEÑALIZACIÓN DE LOS DESVÍOS PROVISIONALES NECESARIOS PARA EL CORRECTO DESARROLLO DE LAS OBRAS Y REGULACIÓN DEL TRÁFICO

3.41.1 Definición

Bajo el anterior epígrafe se agrupan diferentes conceptos presupuestarios, referidos a obras concretas y necesarias, de las cuales se tiene un conocimiento previo resultando su descomposición en unidades de obra innecesaria, ya sea por su naturaleza o bien por su independencia de otras circunstancias.

En los cuadros de precios se especifican los trabajos e importes reservados para cada una de las partidas alzadas de abono íntegro contempladas en el presupuesto, abonándose al Contratista en su totalidad, una vez terminados los trabajos y/u obras a que se refiere cada una de ellas e independientemente de cual sea la entidad de las mismas.

3.42 - PARTIDA ALZADA DE ABONO ÍNTEGRO DE SEGURIDAD Y SALUD PARA LA EJECUCIÓN DE LA OBRA

La presenta p.a. se destina al pago de las medidas preventivas específicas que ha de disponer el contratista y que ha de definir pormenorizadamente en el PSS. Este PSS será elaborado partiendo del ESS incluido en el Proyecto en la forma establecida en la legislación preventiva (concretamente en el RD 1627/97). Su valoración se ha determinado en el ESS, y no incluye otra serie de medidas de prevención y protección necesarias que se han considerado como costes directos o indirectos de las unidades de obra, y como gastos generales o costes indirectos de la obra (equipos de protección individual, instalaciones de higiene y bienestar, reconocimientos médicos, reuniones, información y formación de los trabajadores y otros de similar naturaleza), es decir, el importe de esta p.a. se corresponde con el abono de las protecciones preventivas que específicamente se establecen en el ESS como si fueran unidades de obra, cuyo coste está imputado directamente a este Proyecto a través del presupuesto propio del ESS.

Dado que las disposiciones preventivas establecen que el contratista, antes del comienzo de los trabajos, deberá presentar el PSS inicial para la aprobación, en su caso, de la Administración, previo informe del CSS/O, será este PSS el que concrete, a partir del ESS y de los procedimientos constructivos que haya de emplear, las medidas preventivas o adecuaciones del PSS inicial que se hayan de realizar de acuerdo a las disposiciones preventivas de aplicación. El importe de EM que figura como valoración de esta p.a. será la cantidad total a abonar al contratista. Solamente en los casos en que se produzcan modificaciones del contrato, se podrá modificar este importe (como ocurre con cualesquiera otras unidades de obra), siempre que la citada modificación justifique la alteración preventiva.

Por lo tanto, el contratista adjudicatario, al igual que el resto de licitadores, deberá tenerlo muy en cuenta en la licitación, de modo que valore los sistemas y medios constructivos que va a emplear realmente en la obra, así como las medidas preventivas, y su coste, con el fin de que todo ello sea tenido en cuenta en la oferta que presente.

Esta p.a. se abonará al contratista en su totalidad, en términos de adjudicación, mes a mes durante el plazo de ejecución de la obra, a medida que se vayan disponiendo las medidas preventivas que correspondan, por importe mensual proporcional al empleo de estas medidas según criterio de la D.O.

Será también de aplicación el segundo párrafo del Artículo 154.3 del RLCAP.

Es decir, el contratista está obligado al cumplimiento de las disposiciones vigentes en materia laboral, de Seguridad Social y prevención de riesgos laborales. En lo concerniente a las medidas de prevención y protección de riesgos laborales, que son obligación del contratista, y que deberá establecer en el plan de seguridad y salud (PSS), a presentar por él una vez elaborado a partir del estudio de seguridad y salud (ESS) y de los métodos constructivos que ha de emplear en la ejecución, se estará a lo que se establece, además de en las disposiciones de aplicación, en el propio ESS y en el PPTP del Proyecto, habiéndose incorporado el presupuesto del ESS al del Proyecto como una partida alzada de abono íntegro, cuyo objeto y forma de abono se concretan en el presente Pliego.

Laredo, octubre de 2013

Fdo: Manuel Fernández Cruz
Arquitecto Técnico. Jefe de la Brigada

Javier Fernández Dosantos
Ingeniero de Caminos

	Renovación Urbana Derechos Humanos. Fase I	Página: 1
	PLIEGO DE CONDICIONES TÉCNICAS PARTICULARES	Ref.: pli0c
	Todas las secciones	Fec.:

Artículo: E01D
(E01D)

DERRIBOS

CONTROL Y CRITERIOS DE ACEPTACION Y RECHAZO

Durante la ejecución se vigilará y se comprobará que se adopten las medidas de seguridad especificadas, que se dispone de los medios adecuados y que el orden y la forma de ejecución se adaptan a lo indicado. Durante la demolición, si aparecieran grietas en los edificios medianeros se paralizarán los trabajos, y se avisará a la dirección facultativa, para efectuar su apuntalamiento o consolidación si fuese necesario, previa colocación o no de testigos.

EJECUCION DE LAS OBRAS

En la ejecución se incluyen dos operaciones, derribo y retirada de los materiales de derribo.

- La demolición podrá realizarse según los siguientes procedimientos:

Demolición elemento a elemento, cuando los trabajos se efectúen siguiendo un orden que en general corresponde al orden inverso seguido para la construcción.

Demolición por colapso, puede efectuarse mediante empuje por impacto de bola de gran masa o mediante uso de explosivos. Los explosivos no se utilizarán en edificios de estructuras de acero, con predominio de madera o elementos fácilmente combustibles.

Demolición por empuje, cuando la altura del edificio que se vaya a demoler, o parte de éste, sea inferior a 2/3 de la alcanzable por la máquina y ésta pueda maniobrar libremente sobre el suelo con suficiente consistencia. No se puede usar contra estructuras metálicas ni de hormigón armado. Se habrá demolido previamente, elemento a elemento, la parte del edificio que esté en contacto con medianeras, dejando aislado el tajo de la máquina.

Se debe evitar trabajar en obras de demolición y derribo cubiertas de nieve o en días de lluvia. Las operaciones de derribo se efectuarán con las precauciones necesarias para lograr unas condiciones de seguridad suficientes y evitar daños en las construcciones próximas, y se designarán y marcarán los elementos que hayan de conservarse intactos. Los trabajos se realizarán de forma que produzcan la menor molestia posible a los ocupantes de las zonas próximas a la obra a derribar.

No se suprimirán los elementos atrantados o de arriostramiento en tanto no se supriman o contrarresten las tensiones que incidan sobre ellos. En elementos metálicos en tensión se tendrá presente el efecto de oscilación al realizar el corte o al suprimir las tensiones. El corte o desmontaje de un elemento no manejable por una sola persona se realizará manteniéndolo suspendido o apuntalado, evitando caídas bruscas y vibraciones que se transmitan al resto del edificio o a los mecanismos de suspensión. En la demolición de elementos de madera se arrancarán o doblarán las puntas y clavos. No se acumularán escombros ni se apoyarán elementos contra vallas, muros y soportes, propios o medianeros, mientras éstos deban permanecer en pie. Tampoco se depositarán escombros sobre andamios. Se procurará en todo momento evitar la acumulación de materiales procedentes del derribo en las plantas o forjados del edificio.

El abatimiento de un elemento constructivo se realizará permitiendo el giro, pero no el desplazamiento, de sus puntos de apoyo, mediante mecanismo que trabaje por encima de la línea de apoyo del elemento y permita el descenso lento. Cuando haya que derribar árboles, se acotará la zona, se cortarán por su base atrantándolos previamente y abatiéndolos seguidamente.

Los compresores, martillos neumáticos o similares, se utilizarán previa autorización de la dirección facultativa. Las grúas no se utilizarán para realizar esfuerzos horizontales u oblicuos. Las cargas se comenzarán a elevar lentamente con el fin de observar si se producen anomalías, en cuyo caso se subsanarán después de haber descendido nuevamente la carga a su lugar inicial. No se descenderán las cargas bajo el solo control del freno.

Se evitará la formación de polvo regando ligeramente los elementos y/o escombros. Al finalizar la jornada no deben quedar elementos del edificio en estado inestable, que el viento, las condiciones atmosféricas u otras causas puedan provocar su derrumbamiento. Se protegerán de la lluvia, mediante lonas o plásticos, las zonas o elementos del edificio que puedan ser afectados por aquella.

- La evacuación de escombros, se podrá realizar de las siguientes formas:

Apertura de huecos en forjados, coincidentes en vertical con el ancho de un entrevigado y longitud de 1 m a 1,50 m, distribuidos de tal forma que permitan la rápida evacuación de los mismos. Este sistema sólo podrá emplearse en edificios o restos de edificios con un máximo de dos plantas y cuando los escombros sean de tamaño manejable por una persona.

Mediante grúa, cuando se disponga de un espacio para su instalación y zona para descarga del escombro. Mediante canales. El último tramo del canal se inclinará de modo que se reduzca la velocidad de salida del material y de forma que el extremo quede como máximo a 2 m por encima del suelo o de la plataforma del camión que realice el transporte. El canal no irá situado exteriormente en fachadas que den a la vía pública, salvo su tramo inclinado inferior, y su sección útil no será superior a 50 x 50 cm. Su embocadura superior estará protegida contra caídas accidentales.

Lanzando libremente el escombro desde una altura máxima de dos plantas sobre el terreno, si se dispone de un espacio libre de lados no menores de 6 x 6 m.

Por desescombrado mecanizado. La máquina se aproximará a la medianería como máximo la distancia que señale la documentación técnica, sin sobrepasar en ningún caso la distancia de 1 m y trabajando en dirección no perpendicular a la medianería.

En todo caso, el espacio donde cae escombro estará acotado y vigilado. No se permitirán hogueras dentro del edificio, y las hogueras exteriores estarán protegidas del viento y vigiladas. En ningún caso se utilizará el fuego con propagación de llama como medio de demolición.

- Condiciones de terminación

En la superficie del solar se mantendrá el desagüe necesario para impedir la acumulación de agua de lluvia o nieve que pueda perjudicar a locales o cimentaciones de fincas colindantes. Finalizadas las obras de demolición, se procederá a la limpieza del solar.

	Renovación Urbana Derechos Humanos. FaseI	Página: 2
	PLIEGO DE CONDICIONES TÉCNICAS PARTICULARES	Ref.: pli0c
	Todas las secciones	Fec.:

CRITERIOS DE MEDICION Y VALORACION

Especificación/Unidad./Forma de medición

- Demolición de equipo. /ud/Unidad realmente desmontada de análogas características.
- Demolición de cuerpo saliente en cubierta. /ud/Unidad realmente demolida de análogas características.
- Demolición de material de cobertura. /m²/Superficie realmente demolida de análogas características.
- Demolición de tablero en cubierta. /m²/Superficie realmente demolida de análogas características.
- Demolición de la formación en pendiente con tabiquillos en cubierta. /m²/Superficie realmente demolida de análogas características.
- Demolición de la formación de pendiente con material relleno en cubierta. /m³/Volumen realmente demolido de análogas características.
- Demolición de listones, cabios y correas en cubierta. /m²/Superficie realmente demolida de análogas características.
- Demolición de cercha en cubierta. /ud/Unidad realmente desmontada de análogas características.
- Demolición de tabique. /m²/Superficie realmente demolida de igual espesor y análogas características.
- Demolición de revestimiento de suelos y escalera. /m²/Superficie realmente levantada de análogas características.
- Demolición de forjado. /m²/Superficie realmente demolida, de igual espesor y análogas características.
- Demolición de techo suspendido. /m²/Superficie realmente demolida de análogas características.
- Demolición de muro. /m³/Volumen realmente demolido de igual espesor y análogas características.
- Demolición de bóveda. /m²/Superficie realmente demolida, según desarrollo, de análogas características.
- Demolición de viga. /m/Longitud, entre ejes de soporte o encuentros realmente demolida de análogas características.
- Demolición de soporte. /m/Longitud, entre caras de forjado y/o viga, realmente demolida de análogas características.
- Demolición de cerramiento prefabricado. /m²/Superficie realmente desmontada de análogas características.
- Demolición de carpintería y cerrajería. /ud/Unidad desmontada de análogas características y dimensiones.
- Demolición de solera de piso. /m²/Superficie realmente demolida de análogas características.
- Demolición por empuje. /ud/Unidad de edificio o resto de edificación de análogas características y volumen.
- Transportes de escombros. /m³/Se medirá el volumen realmente ejecutado de la demolición incrementado en un porcentaje de esponjamiento en función del tamaño y tipología de los productos.
- Cuando los elementos de obra no se rompen, lo definiremos como desmontaje.
- La carga y el transporte a vertedero de los escombros restantes podrán figurar en epígrafe aparte.
- Cuando la realización de cualquiera de las operaciones incluidas en este capítulo conlleve trabajos adicionales de seguridad, refuerzo o protección de otras construcciones o servicios, dichos trabajos se medirán en la partida o capítulo

CONDICIONES QUE DEBEN CUMPLIR LAS UNIDADES DE OBRA

Se realizará un reconocimiento previo del estado de las instalaciones, estructura, estado de conservación, estado de las edificaciones colindantes o medianeras. Además, se comprobará el estado de resistencia de las diferentes partes del edificio. Se desconectarán las diferentes instalaciones del edificio, tales como agua, electricidad y teléfono, neutralizándose sus acometidas. Se dejarán previstas tomas de agua para el riego, para evitar la formación de polvo, durante los trabajos. Se protegerán los elementos de servicio público que puedan verse afectados, como bocas de riego, tapas y sumideros de alcantarillas, árboles, farolas, etc. Se desinsectará o desinfectará si es un edificio abandonado. Se comprobará que no exista almacenamiento de materiales combustibles, explosivos o peligrosos. En edificios con estructura de madera o con abundancia de material combustible se dispondrá, como mínimo, de un extintor manual contra incendios.

Artículo: E01DI (E01DI)	INSTALACIONES
	EJECUCION DE LAS OBRAS

	Renovación Urbana Derechos Humanos. Fase I	Página: 3
	PLIEGO DE CONDICIONES TÉCNICAS PARTICULARES	Ref.: pli0c
	Todas las secciones	Fec.:

Se tendrán en cuenta las prescripciones de la subsección 1.1. Derribos.

En general, se desmontarán sin trocear los elementos que puedan producir cortes o lesiones, como vidrios y aparatos sanitarios. El troceo de un elemento se realizará por piezas de tamaño manejable por una sola persona.

- Levantado de aparatos sanitarios y accesorios, sin recuperación de material:

Se vaciarán primeramente los depósitos, tuberías y demás conducciones. Se levantarán los aparatos procurando evitar que se rompan.

- Levantado de radiadores y accesorios:

Se vaciarán de agua, primero la red y después los radiadores, para poder retirar los radiadores.

- Demolición de equipos industriales:

Se desmontarán los equipos industriales, en general, siguiendo el orden inverso al que se utilizó al instalarlos, sin afectar a la estabilidad de los elementos resistentes a los que estén unidos.

- Demolición de albañal:

Se realizará la rotura, con o sin compresor, de la solera o firme. Se excavarán las tierras por medios manuales hasta descubrir el albañal. Se procederá, a continuación, al desmontaje o rotura de la conducción de aguas residuales.

- Levantado y desmontaje de tuberías de fundición de red de riego:

Se vaciará el agua de la tubería. Se excavará hasta descubrir la tubería. Se desmontarán los tubos y piezas especiales que constituyan la tubería. Se rellenará la zanja abierta.

CRITERIOS DE MEDICION Y VALORACION

Se medirá y valorará por:

- Metro lineal (m.) levantado de mobiliario de cocina: bancos, armarios y repisas de cocina corriente.
- Unidad (ud.) levantado sanitarios: pila fregadero o lavadero y accesorios, lavabo y accesorios, bidé y accesorios, inodoro y accesorios, bañera y accesorios, ducha y accesorios, con retirada de escombros y carga, sin transporte a vertedero.
- Unidad (ud.) de levantado de: radiadores y accesorios.
- Metro lineal (m.) de levantado de tubos de calefacción y fijación, con retirada de escombros y carga. Sin transporte a vertedero.

CONDICIONES QUE DEBEN CUMPLIR LAS UNIDADES DE OBRA

Se tendrán en cuenta las prescripciones de la subsección 1.1. Derribos.

Antes de proceder al levantamiento de aparatos sanitarios y radiadores deberán neutralizarse las instalaciones de agua y electricidad. Será conveniente cerrar la acometida al alcantarillado. Se vaciarán primero los depósitos, tuberías y demás conducciones de agua. Se desconectarán los radiadores de la red. Antes de iniciar los trabajos de demolición del albañal se desconectará el entronque de éste al colector general, obturando el orificio resultante.

Artículo: E02 (E02)	ACONDICIONAMIENTO DEL TERRENO
-------------------------------	--------------------------------------

CONTROL Y CRITERIOS DE ACEPTACION Y RECHAZO

	Renovación Urbana Derechos Humanos. Fase I	Página: 4
	PLIEGO DE CONDICIONES TÉCNICAS PARTICULARES	Ref.: pli0c
	Todas las secciones	Fec.:

- Tolerancias admisibles

Comprobación final:

El fondo y paredes de las zanjas y pozos terminados, tendrán las formas y dimensiones exigidas, con las modificaciones inevitables autorizadas, debiendo refinarse hasta conseguir unas diferencias de ± 5 cm, con las superficies teóricas.

Se comprobará que el grado de acabado en el refino de taludes, será el que se pueda conseguir utilizando los medios mecánicos, sin permitir desviaciones de línea y pendiente, superiores a 15 cm, comprobando con una regla de 4 m.

Las irregularidades localizadas, previa a su aceptación, se corregirán de acuerdo con las instrucciones de la dirección facultativa.

Se comprobarán las cotas y pendientes, verificándolo con las estacas colocadas en los bordes del perfil transversal de la base del firme y en los correspondientes bordes de la coronación de la trinchera.

- Condiciones de terminación

Se conservarán las excavaciones en las condiciones de acabado, tras las operaciones de refino, limpieza y nivelación, libres de agua y con los medios necesarios para mantener la estabilidad.

Según el CTE DB SE C, apartado 4.5.1.3, una vez hecha la excavación hasta la profundidad necesaria y antes de constituir la solera de asiento, se nivelará bien el fondo para que la superficie quede sensiblemente de acuerdo con el proyecto, y se limpiará y apisonará ligeramente.

Control de ejecución, ensayos y pruebas

- Control de ejecución

Puntos de observación:

- Replanteo:

Cotas entre ejes.

Dimensiones en planta.

Zanjas y pozos. No aceptación de errores superiores al 2,5/1000 y variaciones iguales o superiores a ± 10 cm.

- Durante la excavación del terreno:

Comparar terrenos atravesados con lo previsto en proyecto y estudio geotécnico.

Identificación del terreno de fondo en la excavación. Compacidad.

Comprobación de la cota del fondo.

Excavación colindante a medianerías. Precauciones.

Nivel freático en relación con lo previsto.

Defectos evidentes, cavemas, galerías, colectores, etc.

Agresividad del terreno y/o del agua freática.

Pozos. Entibación en su caso.

- Entibación de zanja:

Replanteo, no admitiéndose errores superiores al 2,5/1000 y variaciones en ± 10 cm.

Se comprobará una escuadría, separación y posición de la entibación, no aceptándose que sean inferiores, superiores y/o distintas a las especificadas.

- Entibación de pozo:

Por cada pozo se comprobará una escuadría, separación y posición, no aceptándose si las escuadrías, separaciones y/o posiciones son inferiores, superiores y/o distintas a las especificadas.

EJECUCION DE LAS OBRAS

	Renovación Urbana Derechos Humanos. Fase I	Página: 5
	PLIEGO DE CONDICIONES TÉCNICAS PARTICULARES	Ref.: pli0c
	Todas las secciones	Fec.:

Una vez efectuado el replanteo de las zanjas o pozos, la dirección facultativa autorizará el inicio de la excavación. La excavación continuará hasta llegar a la profundidad señalada en los planos y obtenerse una superficie firme y limpia a nivel o escalonada. El comienzo de la excavación de zanjas o pozos, cuando sea para cimientos, se acometerá cuando se disponga de todos los elementos necesarios para proceder a su construcción, y se excavarán los últimos 30 cm en el momento de hormigonar.

- Entibaciones (se tendrán en cuenta las prescripciones respecto a las mismas del capítulo 2.1.1

Explanaciones):

En general, se evitará la entrada de aguas superficiales a las excavaciones, achicándolas lo antes posible cuando se produzcan, y adoptando las soluciones previstas para el saneamiento de las profundas. Cuando los taludes de las excavaciones resulten inestables, se entibarán. En tanto se efectúe la consolidación definitiva de las paredes y fondo de la excavación, se conservarán las contenciones, apuntalamientos y apeos realizados para la sujeción de las construcciones y/o terrenos adyacentes, así como de vallas y/o cerramientos. Una vez alcanzadas las cotas inferiores de los pozos o zanjas de cimentación, se hará una revisión general de las edificaciones medianeras. Se excavará el terreno en zanjas o pozos de ancho y profundo según la documentación técnica. Se realizará la excavación por franjas horizontales de altura no mayor a la separación entre codales más 30 cm, que se entibará a medida que se excava. Los productos de excavación de la zanja, aprovechables para su relleno posterior, se podrán depositar en caballeros situados a un solo lado de la zanja, y a una separación del borde de la misma de un mínimo de 60 cm.

- Pozos y zanjas:

Según el CTE DB SE C, apartado 4.5.1.3, la excavación debe hacerse con sumo cuidado para que la alteración de las características mecánicas del suelo sea la mínima inevitable. Las zanjas y pozos de cimentación tendrán las dimensiones fijadas en el proyecto. La cota de profundidad de estas excavaciones será la prefijada en los planos, o las que la dirección facultativa ordene por escrito o gráficamente a la vista de la naturaleza y condiciones del terreno excavado.

Los pozos, junto a cimentaciones próximas y de profundidad mayor que éstas, se excavarán con las siguientes prevenciones:

- reduciendo, cuando se pueda, la presión de la cimentación próxima sobre el terreno, mediante apeos;
- realizando los trabajos de excavación y consolidación en el menor tiempo posible;
- dejando como máximo media cara vista de zapata pero entibada;
- separando los ejes de pozos abiertos consecutivos no menos de la suma de las separaciones entre tres zapatas aisladas o mayor o igual a 4 m en zapatas corridas o losas.

No se considerarán pozos abiertos los que ya posean estructura definitiva y consolidada de contención o se hayan rellenado compactando el terreno.

Cuando la excavación de la zanja se realice por medios mecánicos, además, será necesario:

- que el terreno admita talud en corte vertical para esa profundidad;
- que la separación entre el tajo de la máquina y la entibación no sea mayor de vez y media la profundidad de la zanja en ese punto.

En general, los bataches comenzarán por la parte superior cuando se realicen a mano y por la inferior cuando se realicen a máquina. Se acotará, en caso de realizarse a máquina, la zona de acción de cada máquina. Podrán vaciarse los bataches sin realizar previamente la estructura de contención, hasta una profundidad máxima, igual a la altura del plano de cimentación próximo más la mitad de la distancia horizontal, desde el borde de coronación del talud a la cimentación o vial más próximo. Cuando la anchura del batache sea igual o mayor de 3 m, se entibará. Una vez replanteados en el frente del talud, los bataches se iniciarán por uno de los extremos, en excavación alternada. No se acumulará el terreno de excavación, ni otros materiales, junto al borde del batache, debiendo separarse del mismo una distancia no menor de dos veces su profundidad.

Según el CTE DB SE C, apartado 4.5.1.3, aunque el terreno firme se encuentre muy superficial, es conveniente profundizar de 0,5 m a 0,8 m por debajo de la rasante.

- Refino, limpieza y nivelación.

Se retirarán los fragmentos de roca, lajas, bloques y materiales térreos, que hayan quedado en situación inestable en la superficie final de la excavación, con el fin de evitar posteriores desprendimientos. El refino de tierras se realizará siempre recortando y no recreciendo, si por alguna circunstancia se produce un sobreancho de excavación, inadmisibles bajo el punto de vista de estabilidad del talud, se rellenará con material compactado. En los terrenos meteorizables o erosionables por lluvias, las operaciones de refino se realizarán en un plazo comprendido entre 3 y 30 días, según la naturaleza del terreno y las condiciones climatológicas del sitio.

CONDICIONES QUE DEBEN CUMPLIR LOS MATERIALES

	Renovación Urbana Derechos Humanos. Fase I	Página: 6
	PLIEGO DE CONDICIONES TÉCNICAS PARTICULARES	Ref.: pli0c
	Todas las secciones	Fec.:

La recepción de los productos, equipos y sistemas se realizará conforme se desarrolla en la Parte II, Condiciones de recepción de productos. Este control comprende el control de la documentación de los suministros (incluida la correspondiente al marcado CE, cuando sea pertinente), el control mediante distintivos de calidad o evaluaciones técnicas de idoneidad y el control mediante ensayos.

- Entibaciones:

Elementos de madera resinosa, de fibra recta, como pino o abeto: tableros, cabeceros, codales, etc. La madera aserrada se ajustará, como mínimo, a la clase I/80. El contenido mínimo de humedad en la madera no será mayor del 15%. La madera no presentará principio de pudrición, alteraciones ni defectos.

- Tensores circulares de acero protegido contra la corrosión.

- Sistemas prefabricados metálicos y de madera: tableros, placas, puntales, etc.

- Elementos complementarios: puntas, gatos, tacos, etc.

- Maquinaria: pala cargadora, compresor, martillo neumático, martillo rompedor.

- Materiales auxiliares: explosivos, bomba de agua.

Cuando proceda hacer ensayos para la recepción de los productos, según su utilización, estos podrán ser los que se indican:

- Entibaciones de madera: ensayos de características físico-mecánicas: contenido de humedad. Peso específico. Higroscopicidad. Coeficiente de contracción volumétrica. Dureza. Resistencia a compresión. Resistencia a la flexión estática; con el mismo ensayo y midiendo la fecha a rotura, determinación del módulo de elasticidad E. Resistencia a la tracción. Resistencia a la hiena. Resistencia a esfuerzo cortante.

CRITERIOS DE MEDICION Y VALORACION

- Metro cúbico de excavación a cielo abierto, medido sobre planos de perfiles transversales del terreno, tomados antes de iniciar este tipo de excavación, y aplicadas las secciones teóricas de la excavación, en terrenos deficientes, blandos, medios, duros y rocosos, con medios manuales o mecánicos.

- Metro cuadrado de refino, limpieza de paredes y/o fondos de la excavación y nivelación de tierras, en terrenos deficientes, blandos, medios y duros, con medios manuales o mecánicos, sin incluir carga sobre transporte.

- Metro cuadrado de entibación, totalmente terminada, incluyendo los clavos y cuñas necesarios, retirada, limpieza y apilado del material.

CONDICIONES QUE DEBEN CUMPLIR LAS UNIDADES DE OBRA

En todos los casos se deberá llevar a cabo un estudio previo del terreno con objeto de conocer la estabilidad del mismo.

Se solicitará de las correspondientes Compañías, la posición y solución a adoptar para las instalaciones que puedan ser afectadas por la excavación, así como la distancia de seguridad a tendidos aéreos de conducción de energía eléctrica.

Se protegerán los elementos de Servicio Público que puedan ser afectados por la excavación, como bocas de riego, tapas y sumideros de alcantarillado, farolas, árboles, etc.

Antes del inicio de los trabajos, se presentarán a la aprobación de la dirección facultativa los cálculos justificativos de las entibaciones a realizar, que podrán ser modificados por la misma cuando lo considere necesario. La elección del tipo de entibación dependerá del tipo de terreno, de las solicitudes por cimentación próxima o vial y de la profundidad del corte.

Cuando las excavaciones afecten a construcciones existentes, se hará previamente un estudio en cuanto a la necesidad de apeos en todas las partes interesadas en los trabajos.

Antes de comenzar las excavaciones, estarán aprobados por la dirección facultativa el replanteo y las circulaciones que rodean al corte. Las camillas de replanteo serán dobles en los extremos de las alineaciones, y estarán separadas del borde del vaciado no menos de 1 m. Se dispondrán puntos fijos de referencia, en lugares que no puedan ser afectados por la excavación, a los que se referirán todas las lecturas de cotas de nivel y desplazamientos horizontales y/o verticales de los puntos del terreno y/o edificaciones próximas señalados en la documentación técnica. Se determinará el tipo, situación, profundidad y dimensiones de cimentaciones que estén a una distancia de la pared del corte igual o menor de dos veces la profundidad de la zanja.

El contratista notificará a la dirección facultativa, con la antelación suficiente el comienzo de cualquier excavación, a fin de que éste pueda efectuar las mediciones necesarias sobre el terreno inalterado.

Artículo: E02E
(E02E)

EXCAVACIÓN EN ZANJAS

CRITERIOS DE MEDICION Y VALORACION

	Renovación Urbana Derechos Humanos. FaseI	Página: 7
	PLIEGO DE CONDICIONES TÉCNICAS PARTICULARES	Ref.: pli0c
	Todas las secciones	Fec.:

La excavación en zanja se abonará por metros cúbicos (m³) medidos sobre planos de perfiles transversales del terreno, tomados antes de iniciar este tipo de excavación, y aplicadas las secciones teóricas de la excavación.

Si por conveniencia del Contratista, aún con la conformidad de la Dirección Técnica, se realizarán mayores excavaciones que las previstas en los perfiles del Proyecto, el exceso de excavación, así como el ulterior relleno de dicha demasía, no será de abono al Contratista, salvo que dichos aumentos sean obligados por causa de fuerza mayor y hayan sido expresamente ordenados, reconocidos y aceptados, con la debida anticipación por la Dirección Técnica.

No serán objetos de abono independientes de la unidad de excavación, la demolición de fábricas antiguas, los sostenimientos del terreno y entibaciones y la evacuación de las aguas y agotamientos, excepto en el caso de que el Proyecto estableciera explícitamente unidades de obra de abono directo no incluido en los precios unitarios de excavación, o cuando por la importancia de los tres conceptos indicados así lo decidiera la Dirección Técnica, aplicándose para su medición y abono las normas establecidas en este Pliego.

Las entibaciones se abonarán por metro cuadrado (m²) de superficie de entibación ejecutada, medidos por el producto de la longitud de la obra de excavación en su eje, por la longitud de perímetro entibado medida sobre los planos de las secciones tipo de la excavación siguiendo la línea teórica de excavación.

Artículo: E02QM
(E02QM)

EN MINA

CRITERIOS DE MEDICION Y VALORACION

La excavación en mina se abonará por metros cúbicos (m³) deducidos a partir de la sección teórica autorizada y de la longitud realmente ejecutada.

Artículo: E02S
(E02S)

RELLENOS Y COMPACTACIONES

CONTROL Y CRITERIOS DE ACEPTACION Y RECHAZO

· Control de ejecución

Según el CTE DB SE C, apartado 7.3.4, el control de un relleno debe asegurar que el material, su contenido de humedad en la colocación y su grado final de compactación obedecen a lo especificado.

· Ensayos y pruebas

Según el CTE DB SE C, apartado 7.3.4, el grado de compactación se especificará como porcentaje del obtenido como máximo en un ensayo de referencia como el Proctor. En escolleras o en rellenos que contengan una proporción alta de tamaños gruesos no son aplicables los ensayos Proctor. En este caso se comprobará la compactación por métodos de campo, tales como definir el proceso de compactación a seguir en un relleno de prueba, comprobar el asentamiento de una pasada adicional del equipo de compactación, realización de ensayos de carga con placa o el empleo de métodos sísmicos o dinámicos.

Conservación y mantenimiento

El relleno se ejecutará en el menor plazo posible, cubriéndose una vez terminado, para evitar en todo momento la contaminación del relleno por materiales extraños o por agua de lluvia que produzca encharcamientos superficiales.

EJECUCION DE LAS OBRAS

· Ejecución

Según el CTE DB SE C, apartado 4.5.3, antes de proceder al relleno, se ejecutará una buena limpieza del fondo y, si es necesario, se apisonará o compactará debidamente. Previamente a la colocación de rellenos bajo el agua debe dragarse cualquier suelo blando existente. Según el CTE DB SE C, apartado 7.3.3, los procedimientos de colocación y compactación del relleno deben asegurar su estabilidad en todo momento, evitando además cualquier perturbación del subsuelo natural.

En general, se verterán las tierras en el orden inverso al de su extracción cuando el relleno se realice con tierras propias. Se rellenará por tongadas apisonadas de 20 cm, exentas las tierras de áridos o terrones mayores de 8 cm. Si las tierras de relleno son arenosas, se compactará con bandeja vibratoria. El relleno en el trasdós del muro se realizará cuando éste tenga la resistencia necesaria y no antes de 21 días si es de homigón. Según el CTE DB SE C, apartado 7.3.3, el relleno que se coloque adyacente a estructuras debe disponerse en tongadas de espesor limitado y compactarse con medios de energía pequeña para evitar daño a estas construcciones.

· Tolerancias admisibles

El relleno se ajustará a lo especificado y no presentará asientos en su superficie. Se comprobará, para volúmenes iguales, que el peso de muestras de terreno apisonado no sea menor que el terreno inalterado colindante. Si a pesar de las precauciones adoptadas, se produjese una contaminación en alguna zona del relleno, se eliminará el material afectado, sustituyéndolo por otro en buenas condiciones.

CONDICIONES QUE DEBEN CUMPLIR LOS MATERIALES

	Renovación Urbana Derechos Humanos. FaseI	Página: 8
	PLIEGO DE CONDICIONES TÉCNICAS PARTICULARES	Ref.: pli0c
	Todas las secciones	Fec.:

Características y recepción de los productos que se incorporan a las unidades de obra

- Tierras o suelos procedentes de la propia excavación o de préstamos autorizados.

Se incluyen la mayor parte de los suelos predominantemente granulares e incluso algunos productos resultantes de la actividad industrial tales como ciertas escorias y cenizas pulverizadas. Los productos manufacturados, como agregados ligeros, podrán utilizarse en algunos casos. Los suelos cohesivos podrán ser tolerables con unas condiciones especiales de selección, colocación y compactación.

Según el CTE DB SE C, apartado 7.3.1, se requerirá disponer de un material de características adecuadas al proceso de colocación y compactación y que permita obtener, después del mismo, las necesarias propiedades geotécnicas.

La recepción de los productos, equipos y sistemas se realizará conforme se desarrolla en la Parte II, Condiciones de recepción de productos. Este control comprende el control de la documentación de los suministros (incluida la correspondiente al marcado CE, cuando sea pertinente), el control mediante distintivos de calidad o evaluaciones técnicas de idoneidad y el control mediante ensayos.

- Tierras o suelos procedentes de la propia excavación o de préstamos autorizados.

Prevía a la extensión del material se comprobará que es homogéneo y que su humedad es la adecuada para evitar su segregación durante su puesta en obra y obtener el grado de compactación exigido.

Según el CTE DB SE C, apartado 7.3.2, se tomarán en consideración para la selección del material de relleno los siguientes aspectos: granulometría; resistencia a la trituration y desgaste; compactabilidad; permeabilidad; plasticidad; resistencia al subsuelo; contenido en materia orgánica; agresividad química; efectos contaminantes; solubilidad; inestabilidad de volumen; susceptibilidad a las bajas temperaturas y a la helada; resistencia a la intemperie; posibles cambios de propiedades debidos a la excavación, transporte y colocación; posible cementación tras su colocación.

En caso de duda deberá ensayarse el material de préstamo. El tipo, número y frecuencia de los ensayos dependerá del tipo y heterogeneidad del material y de la naturaleza de la construcción en que vaya a utilizarse el relleno.

Según el CTE DB SE C, apartado 7.3.2, normalmente no se utilizarán los suelos expansivos o solubles. Tampoco los susceptibles a la helada o que contengan, en alguna proporción, hielo, nieve o turba si van a emplearse como relleno estructural.

Almacenamiento y manipulación (criterios de uso, conservación y mantenimiento)

Los acopios de cada tipo de material se formarán y explotarán de forma que se evite su segregación y contaminación, evitándose una exposición prolongada del material a la intemperie, formando los acopios sobre superficies no contaminantes y evitando las mezclas de materiales de distintos tipos.

CRITERIOS DE MEDICION Y VALORACION

Los rellenos localizados se abonarán por metros cúbicos (m³) realmente ejecutados, medidos sobre planos acotados tomados del terreno. No será de abono el volumen del relleno ocupado por los excesos de excavación no abonables.

En los precios unitarios estarán incluidos los costes de todas las operaciones indicadas en este Artículo y que fuesen precisas para la ejecución de esta unidad de obra.

No serán objeto de abono los tramos de prueba que sea necesario ejecutar, ni la restitución del terreno a su situación original.

CONDICIONES QUE DEBEN CUMPLIR LAS UNIDADES DE OBRA

La excavación de la zanja o pozo presentará un aspecto cohesivo. Se habrán eliminado los lentejones y los laterales y fondos estarán limpios y perfilados.

Cuando el relleno tenga que asentarse sobre un terreno en el que existan corrientes de agua superficial o subálvea, se desviarán las primeras y captarán las segundas, conduciéndolas fuera del área donde vaya a realizarse el relleno, ejecutándose éste posteriormente.

Artículo: E02T
(E02T)

CARGAS Y TRANSPORTES

CRITERIOS DE MEDICION Y VALORACION

Se medirá y valorará por metro cúbico (m³) de tierras sobre camión y distancia media de diez kilómetros (10 km) a la zona de vertido, considerando en el precio la ida y vuelta, sin incluir la carga.

Coefficientes que se tendrán en cuenta para calcular el incremento por esponjamiento para las tierras a transportar y para el incremento del volumen de tierras necesarias efectuar un relleno según el coeficiente de compactación.

Coef. Esponjamiento inicial: CEI
Coef. Esponjamiento definitivo: CED
Factor de compactación: FC
Terreno suelto: CEI: +13%, CED: +5%, FC: -5%
Terreno flojo: CEI: +20%, CED: +3%, FC: -8%
Terreno compacto tránsito: CEI: +25%, CED: +8%, FC: -10%
Terreno rocoso: CEI: +40%, CED: +20%, FC: +20%

Artículo: E04C
(E04C)

ZAPATAS Y RIOSTRAS

	Renovación Urbana Derechos Humanos. Fase I	Página: 9
	PLIEGO DE CONDICIONES TÉCNICAS PARTICULARES	Ref.: pli0c
	Todas las secciones	Fec.:

CONTROL Y CRITERIOS DE ACEPTACION Y RECHAZO

	Renovación Urbana Derechos Humanos. Fase I	Página: 10
	PLIEGO DE CONDICIONES TÉCNICAS PARTICULARES	Ref.: pli0c
	Todas las secciones	Fec.:

- Tolerancias admisibles
- Variación en planta del centro de gravedad de las zapatas aisladas:
2% de la dimensión de la zapata en la dirección considerada, sin exceder de ± 50 mm.
- Niveles:
cara superior del hormigón de limpieza: +20 mm; -50 mm;
cara superior de la zapata: +20 mm; -50 mm;
espesor del hormigón de limpieza: -30 mm.
- Dimensiones en planta:
zapatas encofradas: +40 mm; -20 mm;
zapatas hormigonadas contra el terreno:
dimensión < 1 m: +80 mm; -20 mm;
dimensión > 1 m y < 2.5 m.: +120 mm; -20 mm;
dimensión > 2.5 m: +200 mm; -20 mm.
- Dimensiones de la sección transversal: +5% \pm 120 mm; -5% \pm 20 mm.
- Planeidad:
del hormigón de limpieza: ± 16 mm;
de la cara superior del cimiento: ± 16 mm;
de caras laterales (para cimientos encofrados): ± 16 mm.
- Condiciones de terminación
Las superficies acabadas deberán quedar sin imperfecciones, de lo contrario se utilizarán materiales específicos para la reparación de defectos y limpieza de las mismas.
Si el hormigonado se ha efectuado en tiempo frío, será necesario proteger la cimentación para evitar que el hormigón fresco resulte dañado. Se cubrirá la superficie mediante placas de poliestireno expandido bien fijadas o mediante láminas calorifugadas. En casos extremos puede ser necesario utilizar técnicas para la calefacción del hormigón.
Si el hormigonado se ha efectuado en tiempo caluroso, debe iniciarse el curado lo antes posible. En casos extremos puede ser necesario proteger la cimentación del sol y limitar la acción del viento mediante pantallas, o incluso, hormigonar de noche.
- Control de ejecución, ensayos y pruebas
- Control de ejecución
Unidad y frecuencia de inspección: 2 por cada 1000 m² de planta.
Puntos de observación:
Según el CTE DB SE C, apartado 4.6.4, se efectuarán los siguientes controles durante la ejecución:
- Comprobación y control de materiales.
- Replanteo de ejes:
Comprobación de cotas entre ejes de zapatas de zanjas.
Comprobación de las dimensiones en planta y orientaciones de zapatas.
Comprobación de las dimensiones de las vigas de atado y centradoras.
- Excavación del terreno:
Comparación terreno atravesado con estudio geotécnico y previsiones de proyecto.
Identificación del terreno del fondo de la excavación: compactación, agresividad, resistencia, humedad, etc.
Comprobación de la cota de fondo.
Posición del nivel freático, agresividad del agua freática.
Defectos evidentes: cavernas, galerías, etc.
Presencia de corrientes subterráneas.
Precauciones en excavaciones colindantes a medianeras.
- Operaciones previas a la ejecución:
Eliminación del agua de la excavación (en su caso).
Rasanteo del fondo de la excavación.
Colocación de encofrados laterales, en su caso.
Drenajes permanentes bajo el edificio, en su caso.
Hormigón de limpieza. Nivelación.
No interferencia entre conducciones de saneamiento y otras. Pasatubos.
- Colocación de armaduras:
Disposición, tipo, número, diámetro y longitud fijados en el proyecto.
Recubrimientos exigidos en proyecto.
Separación de la armadura inferior del fondo.
Suspensión y atado de armaduras superiores en vigas (canto útil).
Disposición correcta de las armaduras de espera de pilares u otros elementos y comprobación de su longitud.
- Dispositivos de anclaje de las armaduras.
- Impermeabilizaciones previstas.
- Puesta en obra y compactación del hormigón que asegure las resistencias de proyecto.
- Curado del hormigón.
- Juntas.
- Posibles alteraciones en el estado de zapatas contiguas, sean nuevas o existentes.
- Comprobación final. Tolerancias. Defectos superficiales.
- Ensayos y pruebas
Se efectuarán todos los ensayos preceptivos para estructuras de hormigón, descritos en los capítulos XV y XVI de la EHE y en la subsección 3.3. Estructuras de hormigón. Entre ellos:
- Ensayos de los componentes del hormigón, en su caso:
Cemento: físicos, mecánicos, químicos, etc. (según RC 03) y determinación del ion Cl⁻ (artículo 26 EHE).
Agua: análisis de su composición (sulfatos, sustancias disueltas, etc.; artículo 27 EHE).
Áridos: de identificación, de condiciones físico-químicas, físico-mecánicas y granulométricas (artículo 28 EHE).
- Aditivos: análisis de su composición (artículo 29.2.1 y 29.2.2, EHE).
- Ensayos de control del hormigón:
Ensayo de consistencia (artículo 83, EHE).
Ensayo de durabilidad: ensayo para la determinación de la profundidad de penetración de agua (artículo 85, EHE).
Ensayo de resistencia (previos, característicos o de control, artículo 86, 87 y 88, EHE).
- Ensayos de control del acero, junto con el del resto de la obra:
Sección equivalente, características geométricas, doblado-desdoblado, límite elástico, carga de rotura, alargamiento de rotura en armaduras pasivas (artículo 90, EHE).

	Renovación Urbana Derechos Humanos. FaseI	Página: 11
	PLIEGO DE CONDICIONES TÉCNICAS PARTICULARES	Ref.: pli0c
	Todas las secciones	Fec.:

EJECUCION DE LAS OBRAS

	Renovación Urbana Derechos Humanos. Fasel	Página: 12
	PLIEGO DE CONDICIONES TÉCNICAS PARTICULARES	Ref.: pli0c
	Todas las secciones	Fec.:

- Información previa:

Localización y trazado de las instalaciones de los servicios que existan y las previstas para el edificio en la zona de terreno donde se va a actuar. Se estudiarán las soleras, arquetas de pie del pilar, saneamiento en general, etc., para que no se alteren las condiciones de trabajo o se generen, por posibles fugas, vías de agua que produzcan lavados del terreno con el posible descalce del cimiento.

Según el CTE DB SE C, apartado 4.6.2, se realizará la confirmación de las características del terreno establecidas en el proyecto. El resultado de tal inspección, definiendo la profundidad de la cimentación de cada uno de los apoyos de la obra, su forma y dimensiones, y el tipo y consistencia del terreno se incorporará a la documentación final de obra. Si el suelo situado debajo de las zapatas difiere del encontrado durante el estudio geotécnico (contiene bolsadas blandas no detectadas) o se altera su estructura durante la excavación, debe revisarse el cálculo de las zapatas.

- Excavación:

Las zanjas y pozos de cimentación tendrán las dimensiones fijadas en el proyecto y se realizarán según las indicaciones establecidas en el capítulo 2.1.5. Zanjas y pozos.

La cota de profundidad de las excavaciones será la prefijada en los planos o las que la dirección facultativa ordene por escrito o gráficamente a la vista de la naturaleza y condiciones del terreno excavado.

Si los cimientos son muy largos es conveniente también disponer llaves o anclajes verticales más profundos, por lo menos cada 10 m.

Para la excavación se adoptarán las precauciones necesarias en función de las distancias a las edificaciones colindantes y del tipo de terreno para evitar al máximo la alteración de sus características mecánicas.

Se acondicionará el terreno para que las zapatas apoyen en condiciones homogéneas, eliminando rocas, restos de cimentaciones antiguas y lentejones de terreno más resistente, etc. Los elementos extraños de menor resistencia, serán excavados y sustituidos por un suelo de relleno compactado convenientemente, de una compresibilidad sensiblemente equivalente a la del conjunto, o por hormigón en masa.

Las excavaciones para zapatas a diferente nivel, se realizarán de modo que se evite el deslizamiento de las tierras entre los dos niveles distintos. La inclinación de los taludes de separación entre estas zapatas se ajustará a las características del terreno. A efectos indicativos y salvo orden en contra, la línea de unión de los bordes inferiores entre dos zapatas situadas a diferente nivel no superará una inclinación 1H:1V en el caso de rocas y suelos duros, ni 2H:1V en suelos flojos a medios.

Para excavar en presencia de agua en suelos permeables, se precisará el agotamiento de ésta durante toda la ejecución de los trabajos de cimentación, sin comprometer la estabilidad de taludes o de las obras vecinas.

En las excavaciones ejecutadas sin agotamiento en suelos arcillosos y con un contenido de humedad próximo al límite líquido, se procederá a un saneamiento temporal del fondo de la zanja, por absorción capilar del agua del suelo con materiales secos permeables que permita la ejecución en seco del proceso de hormigonado.

En las excavaciones ejecutadas con agotamiento en los suelos cuyo fondo sea suficientemente impermeable como para que el contenido de humedad no disminuya sensiblemente con los agotamientos, se comprobará si es necesario proceder a un saneamiento previo de la capa inferior permeable, por agotamiento o por drenaje.

Si se estima necesario, se realizará un drenaje del terreno de cimentación. Éste se podrá realizar con drenes, con empedrados, con procedimientos mixtos de dren y empedrado o bien con otros materiales idóneos.

Los drenes se colocarán en el fondo de zanjas en perforaciones inclinadas con una pendiente mínima de 5 cm por metro. Los empedrados se rellenarán de cantos o grava gruesa, dispuestos en una zanja, cuyo fondo penetrará en la medida necesaria y tendrá una pendiente longitudinal mínima de 3 a 4 cm por metro. Con anterioridad a la colocación de la grava, en su caso se dispondrá un geotextil en la zanja que cumpla las condiciones de filtro necesarias para evitar la migración de materiales finos.

La terminación de la excavación en el fondo y paredes de la misma, debe tener lugar inmediatamente antes de ejecutar la capa de hormigón de limpieza, especialmente en terrenos arcillosos. Si no fuera posible, debe dejarse la excavación de 10 a 15 cm por encima de la cota definitiva de cimentación hasta el momento en que todo esté preparado para hormigonar.

El fondo de la excavación se nivelará bien para que la superficie quede sensiblemente de acuerdo con el proyecto, y se limpiará y apisonará ligeramente.

- Hormigón de limpieza:

Sobre la superficie de la excavación se dispondrá una capa de hormigón de regularización, de baja dosificación, con un espesor mínimo de 10 cm creando una superficie plana y horizontal de apoyo de la zapata y evitando, en el caso de suelos permeables, la penetración de la lechada de hormigón estructural en el terreno que dejaría mal recubiertos los áridos en la parte inferior. El nivel de enrase del hormigón de limpieza será el previsto en el proyecto para la base de las zapatas y las vigas riostras. El perfil superior tendrá una terminación adecuada a la continuación de la obra.

El hormigón de limpieza, en ningún caso servirá para nivelar cuando en el fondo de la excavación existan fuertes irregularidades.

- Colocación de las armaduras y hormigonado.

La puesta en obra, vertido, compactación y curado del hormigón, así como la colocación de las armaduras seguirán las indicaciones de la EHE y de la subsección 3.3. Estructuras de hormigón.

Las armaduras verticales de pilares o muros deben enlazarse a la zapata como se indica en la norma NCSE-02.

Se cumplirán las especificaciones relativas a dimensiones mínimas de zapatas y disposición de armaduras del artículo 59.8 de la EHE: el canto mínimo en el borde de las zapatas no será inferior a 35 cm, si son de hormigón en masa, ni a 25 cm, si son de hormigón armado. La armadura longitudinal dispuesta en la cara superior, inferior y laterales no distará más de 30 cm.

El recubrimiento mínimo se ajustará a las especificaciones del artículo 37.2.4 de la EHE: si se ha preparado el terreno y se ha dispuesto una capa de hormigón de limpieza tal y como se ha indicado en este apartado, los recubrimientos mínimos serán los de la tabla 37.2.4 en función de la resistencia característica del hormigón, del tipo de elemento y de la clase de exposición, de lo contrario, si se hormigona la zapata directamente contra el terreno el recubrimiento será de 7 cm. Para garantizar dichos recubrimientos los emparillados o armaduras que se coloquen en el fondo de las zapatas, se apoyarán sobre separadores de materiales resistentes a la alcalinidad del hormigón, según las indicaciones de los artículos 37.2.5 y 66.2 de la EHE. No se apoyarán sobre camillas metálicas que después del hormigonado queden en contacto con la superficie del terreno, por facilitar la oxidación de las armaduras. Las distancias máximas de los separadores serán de 50 diámetros ó 100 cm, para las armaduras del emparillado inferior y de 50 diámetros ó 50 cm, para las armaduras del emparillado superior. Es conveniente colocar también separadores en la parte vertical de ganchos o patillas para evitar el movimiento horizontal de la parrilla del fondo.

La puesta a tierra de las armaduras, se realizará antes del hormigonado, según la subsección 5.3.

	Renovación Urbana Derechos Humanos. FaseI	Página: 13
	PLIEGO DE CONDICIONES TÉCNICAS PARTICULARES	Ref.: pli0c
	Todas las secciones	Fec.:

Electricidad: baja tensión y puesta a tierra.

El hormigón se verterá mediante conducciones apropiadas desde la profundidad del firme hasta la cota de la zapata, evitando su caída libre. La colocación directa no debe hacerse más que entre niveles de aprovisionamiento y de ejecución sensiblemente equivalentes. Si las paredes de la excavación no presentan una cohesión suficiente se encofrarán para evitar los desprendimientos.

Las zapatas aisladas se hormigonarán de una sola vez.

En zapatas continuas pueden realizarse juntas de hormigonado, en general en puntos alejados de zonas rígidas y muros de esquina, disponiéndolas en puntos situados en los tercios de la distancia entre pilares.

En muros con huecos de paso o perforaciones cuyas dimensiones sean menores que los valores límite establecidos, la zapata corrida será pasante, en caso contrario, se interrumpirá como si se tratara de dos muros independientes. Además las zapatas corridas se prolongarán, si es posible, una dimensión igual a su vuelo, en los extremos libres de los muros.

No se hormigonará cuando el fondo de la excavación esté inundado, helado o presente capas de agua transformadas en hielo. En ese caso, sólo se procederá a la construcción de la zapata cuando se haya producido el deshielo completo, o bien se haya excavado en mayor profundidad hasta retirar la capa de suelo helado.

- Precauciones:

Se adoptarán las disposiciones necesarias para asegurar la protección de las cimentaciones contra los aterramientos, durante y después de la ejecución de aquellas, así como para la evacuación de aguas caso de producirse inundaciones de las excavaciones durante la ejecución de la cimentación evitando así aterramientos, erosión, o puesta en carga imprevista de las obras, que puedan comprometer su estabilidad.

	Renovación Urbana Derechos Humanos. Fase I	Página: 14
	PLIEGO DE CONDICIONES TÉCNICAS PARTICULARES	Ref.: pli0c
	Todas las secciones	Fec.:

CONDICIONES QUE DEBEN CUMPLIR LOS MATERIALES

Características y recepción de los productos que se incorporan a las unidades de obra

La recepción de los productos, equipos y sistemas se realizará conforme se desarrolla en la Parte II, Condiciones de recepción de productos. Este control comprende el control de la documentación de los suministros (incluida la correspondiente al marcado CE, cuando sea pertinente), el control mediante distintivos de calidad o evaluaciones técnicas de idoneidad y el control mediante ensayos.

- Hormigón en masa (HM) o para amar (HA), de resistencia o dosificación especificados en proyecto.

- Barras corrugadas de acero (ver Parte II, Relación de productos con marcado CE, 1.1.4), de características físicas y mecánicas indicadas en proyecto.

- Mallas electrosoldadas de acero (ver Parte II, Relación de productos con marcado CE, 1.1.4), de características físicas y mecánicas indicadas en proyecto.

- Si el hormigón se fabrica en obra: cemento, agua, áridos y aditivos (ver Parte II, Relación de productos con marcado CE, 19.1).

Almacenamiento y manipulación (criterios de uso, conservación y mantenimiento)

El almacenamiento de los cementos, áridos, aditivos y armaduras se efectuará según las indicaciones del capítulo VI de la EHE (artículos 26.3, 28.5, 29.2.3 y 31.6) para protegerlos de la intemperie, la humedad y la posible contaminación o agresión del ambiente. Así, los cementos suministrados en sacos se almacenarán en un lugar ventilado y protegido, mientras que los que se suministren a granel se almacenarán en silos, igual que los aditivos (cenizas volantes o humos de sílice).

En el caso de los áridos se evitará que se contaminen por el ambiente y el terreno y que se mezclen entre sí las distintas fracciones granulométricas.

Las armaduras se conservarán clasificadas por tipos, calidades, diámetros y procedencias. En el momento de su uso estarán exentas de sustancias extrañas (grasa, aceite, pintura, etc.), no admitiéndose pérdidas de peso por oxidación superficial superiores al 1% respecto del peso inicial de la muestra, comprobadas tras un cepillado con cepillo de alambres.

CRITERIOS DE MEDICION Y VALORACION

El hormigón se abonará por metros cúbicos (m³) realmente colocados en obra, medidos sobre los planos. No obstante, se podrá definir otras unidades, tales como metro (m.) de viga, metro cuadrado (m²) de losa, etc., en cuyo caso el hormigón se medirá y abonará de acuerdo con dichas unidades.

El cemento, áridos, agua y adiciones, así como la fabricación y transporte y vertido del hormigón, quedan incluidos en el precio unitario, así como su compactación, ejecución de juntas, curado y acabado.

El abono de las adiciones no previstas en el Pliego y que hayan sido autorizadas por el Director, se hará por kilogramos (kg.) utilizados en la fabricación del hormigón antes de su empleo.

No se abonarán las operaciones que sea preciso efectuar para limpiar, enlucir y reparar las superficies de hormigón en las que se acusen irregularidades de los encofrados superiores a las toleradas o que presenten defectos.

Las armaduras de acero empleadas en hormigón armado se abonarán por su peso en kilogramos (kg.) deducido de los planos, aplicando, para cada tipo de acero, los pesos unitarios correspondientes a las longitudes deducidas de dichos planos.

Salvo indicación expresa del Pliego al abono de las mermas y despuntes, alambre de atar y eventualmente barras auxiliares, se considerará incluido en el del kilogramo (kg.) de armadura.

Los encofrados y moldes se medirán por metros cuadrados (m²) de superficie de hormigón medidos sobre planos.

CONDICIONES QUE DEBEN CUMPLIR LAS UNIDADES DE OBRA

	Renovación Urbana Derechos Humanos. FaseI	Página: 15
	PLIEGO DE CONDICIONES TÉCNICAS PARTICULARES	Ref.: pli0c
	Todas las secciones	Fec.:

· Condiciones previas: soporte

El plano de apoyo (el terreno, tras la excavación) presentará una superficie limpia y plana, será horizontal, fijándose su profundidad en el proyecto. Para determinarlo, se considerará la estabilidad del suelo frente a los agentes atmosféricos, teniendo en cuenta las posibles alteraciones debidas a los agentes climáticos, como escorrentías y heladas, así como las oscilaciones del nivel freático, siendo recomendable que el plano quede siempre por debajo de la cota más baja previsible de éste, con el fin de evitar que el terreno por debajo del cimiento se vea afectado por posibles corrientes, lavados, variaciones de pesos específicos, etc. Aunque el terreno firme se encuentre muy superficial, es conveniente profundizar de 0,5 a 0,8 m por debajo de la rasante.

No es aconsejable apoyar directamente las vigas sobre terrenos expansivos o colapsables.

· Compatibilidad entre los productos, elementos y sistemas constructivos

Se tomarán las precauciones necesarias en terrenos agresivos o con presencia de agua que pueda contener sustancias potencialmente agresivas en disolución, respecto a la durabilidad del hormigón y de las armaduras, de acuerdo con el artículo 37 de la EHE, indicadas en la subsección 3.3. Estructuras de hormigón. Estas medidas incluyen la adecuada elección del tipo de cemento a emplear (según RC-03), de la dosificación y permeabilidad del hormigón, del espesor de recubrimiento de las armaduras, etc.

Las incompatibilidades en cuanto a los componentes del hormigón, cementos, agua, áridos y aditivos son las especificadas en el capítulo VI de la EHE: se prohíbe el uso de aguas de mar o salinas para el amasado o curado del hormigón armado o pretensado (artículo 27); se prohíbe el empleo de áridos que procedan de rocas blandas, friables o porosas o que contengan nódulos de yeso, compuestos ferrosos o sulfuros oxidables (artículo 28.1); se prohíbe la utilización de aditivos que contengan cloruros, sulfuros, sulfitos u otros componentes que favorezcan la corrosión (artículo 29.1); se limita la cantidad de ion cloruro total aportado por las componentes del hormigón para proteger las armaduras frente a la corrosión (artículo 30.1), etc.

Artículo: E07L
(E07L)

FÁBRICAS DE LADRILLO

CONTROL Y CRITERIOS DE ACEPTACION Y RECHAZO

	Renovación Urbana Derechos Humanos. Fasel	Página: 16
	PLIEGO DE CONDICIONES TÉCNICAS PARTICULARES	Ref.: pli0c
	Todas las secciones	Fec.:

· Tolerancias admisibles

Según el CTE DB SE F, apartado 8.2, tabla 8.2, cuando en el proyecto no se definan tolerancias de ejecución de muros verticales, se emplearán los valores sobre tolerancias para elementos de fábrica de dicha tabla:

Desplome en la altura del piso de 2 cm y en la altura total del edificio de 5 cm.

Axialidad de 2 cm

Planeidad en 1 m de 5 mm y en 10 m de 2 cm.

Espesor de la hoja del muro más menos 2,5 cm y del muro capuchino completo más 1 cm.

· Condiciones de terminación

Las fábricas quedarán planas y aplomadas, y tendrán una composición uniforme en toda su altura.

En muros de carga, para la ejecución de rozas y rebajes, se debe contar con las órdenes de la dirección facultativa, bien expresas o bien por referencia a detalles del proyecto. Las rozas no afectarán a elementos, como dinteles, anclajes entre piezas o armaduras. En muros de ejecución reciente, debe esperarse a que el mortero de unión entre piezas haya endurecido debidamente y a que se haya producido la correspondiente adherencia entre mortero y pieza.

En fábrica con piezas macizas o perforadas, las rozas que respetan las limitaciones según el CTE DB SE F, tabla 4.8, no reducen el grueso de cálculo, a efectos de la evaluación de su capacidad. Si es de aplicación la norma sismorresistente (NCSR-02), en los muros de carga y de arriostramiento sólo se admitirán rozas verticales separadas entre sí por lo menos 2 m y cuya profundidad no excederá de la quinta parte de su espesor. En cualquier caso, el grueso reducido no será inferior a los valores especificados en el apartado de prescripciones sobre los productos (piezas).

Control de ejecución, ensayos y pruebas

· Control de ejecución

- Replanteo:

Comprobación de ejes de muros y ángulos principales.

Verticalidad de las miras en las esquinas. Marcado de hiladas (cara vista).

Espesor y longitud de tramos principales. Dimensión de huecos de paso.

Juntas estructurales.

- Ejecución de todo tipo de fábricas:

Comprobación periódica de consistencia en cono de Abrams.

Mojado previo de las piezas unos minutos.

Aparejo y traba en enlaces de muros. Esquinas. Huecos.

Relleno de juntas de acuerdo especificaciones de proyecto.

Juntas estructurales (independencia total de partes del edificio).

Barrera antihumedad según especificaciones del proyecto.

Armadura libre de sustancias

Ejecución de fábricas de bloques de hormigón o de arcilla cocida aligerada:

Las anteriores

Aplomado de paños.

Alturas parciales. Niveles de planta. Zunchos.

Tolerancias en la ejecución según el CTE DB SE F, tabla 8.2:

Desplomes.

Axialidad

Planeidad.

Espesores de la hoja o de las hojas del muro.

- Protección de la fábrica:

Protección en tiempo caluroso de fábricas recién ejecutadas.

Protección en tiempo frío (heladas) de fábricas recientes.

Protección de la fábrica durante la ejecución, frente a la lluvia.

Arriostramiento durante la construcción mientras el elemento de fábrica no haya sido estabilizado (al terminar cada jornada de trabajo).

Control de la profundidad de las rozas y su verticalidad.

- Ejecución de cargaderos y refuerzos:

Entrega de cargaderos. Dimensiones.

Encadenados verticales y horizontales según especificaciones de cálculo (sísmico). Armado.

Macizado y armado en fábricas de bloques.

· Ensayos y pruebas

Cuando se establezca la determinación mediante ensayos de la resistencia de la fábrica, podrá determinarse directamente a través de la UNE EN 1502-1: 1999. Así mismo, para la determinación mediante ensayos de la resistencia del mortero, se usará la UNE EN 1015-11: 2000.

Conservación y mantenimiento

La coronación de los muros se cubrirá, con láminas de material plástico o similar, para impedir el lavado del mortero de las juntas por efecto de la lluvia y evitar eflorescencias, desconchados por caliches y daños en los materiales higroscópicos.

Se tomarán precauciones para mantener la humedad de la fábrica hasta el final del fraguado, especialmente en condiciones desfavorables, tales como baja humedad relativa, altas temperaturas o fuertes corrientes de aire.

Se tomarán precauciones para evitar daños a la fábrica recién construida por efecto de las heladas. Si ha helado antes de iniciar el trabajo, se revisará escrupulosamente lo ejecutado en las 48 horas anteriores, demoliéndose las zonas dañadas. Si la helada se produce una vez iniciado el trabajo, se suspenderá protegiendo lo recientemente construido

Si fuese necesario, aquellos muros que queden temporalmente sin arriostrar y sin carga estabilizante, se acodalarán provisionalmente, para mantener su estabilidad.

Se limitará la altura de la fábrica que se ejecute en un día para evitar inestabilidades e incidentes mientras el mortero está fresco.

	Renovación Urbana Derechos Humanos. FaseI	Página: 17
	PLIEGO DE CONDICIONES TÉCNICAS PARTICULARES	Ref.: pli0c
	Todas las secciones	Fec.:

EJECUCION DE LAS OBRAS

	Renovación Urbana Derechos Humanos. Fasel	Página: 18
	PLIEGO DE CONDICIONES TÉCNICAS PARTICULARES	Ref.: pli0c
	Todas las secciones	Fec.:

Según el CTE DB SE F, apartado 8.2.1, el proyecto especifica la clase de categoría de ejecución: A, B y C. En los elementos de fábrica armada se especificará sólo clases A o B. En los elementos de fábrica pretensada se especificará clase A.

Categoría A: las piezas disponen de certificación de sus especificaciones en cuanto a tipo y grupo, dimensiones y tolerancias, resistencia normalizada, succión, y retracción o expansión por humedad. El mortero dispone de especificaciones sobre su resistencia a la compresión y a la flexotracción a 7 y 28 días. La fábrica dispone de un certificado de ensayos previos a compresión según la norma UNE EN 1052-1:1999, a tracción y a corte según la norma UNE EN 1052-4:2001. Se realiza una visita diaria de la obra. Control y supervisión continuados por el constructor.

Categoría B: las piezas disponen de certificación de sus especificaciones en cuanto a tipo y grupo, dimensiones y tolerancias, y resistencia normalizada. El mortero dispone de especificaciones sobre su resistencia a la compresión y a la flexotracción a 28 días. Se realiza una visita diaria de la obra. Control y supervisión continuados por el constructor.

Categoría C: cuando no se cumpla alguno de los requisitos de la categoría B.

- Replanteo.

Será necesaria la verificación del replanteo por la dirección facultativa. Se replanteará en primer lugar la fábrica a realizar. Posteriormente para el alzado de la fábrica se colocarán en cada esquina de la planta una mira recta y aplomada, con la referencias precisas a las alturas de las hiladas, y se procederá al tendido de los cordeles entre las miras, apoyadas sobre sus marcas, que se elevarán con la altura de una o varias hiladas para asegurar la horizontalidad de éstas.

Se dispondrán juntas de movimiento para permitir dilataciones térmicas y por humedad, fluencia y retracción, las deformaciones por flexión y los efectos de las tensiones internas producidas por cargas verticales o laterales, sin que la fábrica sufra daños; según el CTE DB SE F, apartado 2.2, tabla 2.1, para las fábricas sustentadas, se respetarán las distancias indicadas en dicha tabla. Siempre que sea posible la junta se proyectará con solape.

- Humectación

Las piezas, fundamentalmente las de arcilla cocida se humedecerán, durante unos minutos, por aspersión o inmersión antes de su colocación para que no absorban ni cedan agua al mortero.

- Colocación.

Las piezas se colocarán siempre a restregón, sobre una tortada de mortero, hasta que el mortero rebose por la llaga y el tendel. No se moverá ninguna pieza después de efectuada la operación de restregón. Si fuera necesario corregir la posición de una pieza, se quitará, retirando también el mortero.

Los bloques de arcilla cocida aligerada se toman con mortero de cemento sólo en junta horizontal. La junta vertical está machihembrada para formar los muros resistentes y de arriostamiento.

- Rellenos de juntas.

Si el proyecto especifica llaga llena el mortero debe macizar el grueso total de la pieza en al menos el 40% de su tizón; se considera hueca en caso contrario. El mortero deberá llenar las juntas, tendel (salvo caso de tendel hueco) y llagas totalmente. Si después de restregar el ladrillo no quedara alguna junta totalmente llena, se añadirá el mortero. El espesor de los tendeles y de las llagas de mortero ordinario o ligero no será menor que 8 mm ni mayor que 15 mm, y el de tendeles y llagas de mortero de junta delgada no será menor que 1 mm ni mayor que 3 mm.

Cuando se especifique la utilización de juntas delgadas, las piezas se asentarán cuidadosamente para que las juntas mantengan el espesor establecido de manera uniforme.

El llagueado en su caso, se realizará mientras el mortero esté fresco.

Sin autorización expresa, en muros de espesor menor que 20 cm, las juntas no se rehundirán en una profundidad mayor que 5 mm.

De procederse al rejuntado, el mortero tendrá las mismas propiedades que el de asentar las piezas. Antes del rejuntado, se cepillará el material suelto, y si es necesario, se humedecerá la fábrica. Cuando se rasque la junta se tendrá cuidado en dejar la distancia suficiente entre cualquier hueco interior y la cara del mortero.

Para bloques de arcilla cocida aligerada:

No se cortarán las piezas, sino que se utilizarán las debidas piezas complementarias de coordinación modular. Las juntas verticales no llevarán mortero al ser machihembradas. La separación entre juntas verticales de dos hiladas consecutivas no será inferior a 7 cm.

Los muros deberán mantenerse limpios durante la construcción. Todo exceso de mortero deberá ser retirado, limpiando la zona a continuación.

- Enjarjes.

Las fábricas deben levantarse por hiladas horizontales en toda la extensión de la obra, siempre que sea posible y no de lugar a situaciones intermedias inestables. Cuando dos partes de una fábrica hayan de levantarse en épocas distintas, la que se ejecute primero se dejará escalonada. Si esto no fuera posible, se dejará formando alternativamente entrantes, adarajas y salientes, endejas. En las hiladas consecutivas de un muro, las piezas se solaparán para que el muro se comporte como un elemento estructural único. El solape será al menos igual a 0,4 veces el grueso de la pieza y no menor que 4 cm. En las esquinas o encuentros, el solapo de las piezas no será menor que su tizón; en el resto del muro, pueden emplearse piezas cortadas para conseguir el solape preciso.

- Dinteles.

Las aberturas llevarán un dintel resistente, prefabricado o realizado in situ de acuerdo con la luz a salvar.

En los extremos de los dinteles se dispondrá una armadura de continuidad sobre los apoyos, de una sección no inferior al 50% de la armadura en el centro del vano y se anclará según el CTE DB SE F, apartado 7.5. La armadura del centro del vano se prolongará hasta los apoyos, al menos el 25% de su sección, y se anclará según el apartado citado.

- Enlaces.

Enlaces entre muros y forjados:

Cuando se considere que los muros están arriostados por los forjados, se enlazarán a éstos de forma que se puedan transmitir las acciones laterales. Las acciones laterales se transmitirán a los elementos arriostantes o a través de la propia estructura de los forjados (monolíticos) o mediante vigas perimetrales. Las acciones laterales se pueden transmitir mediante conectores o por rozamiento.

Cuando un forjado carga sobre un muro, la longitud de apoyo será la estructuralmente necesaria pero nunca menor de 6,5 cm (teniendo en cuenta las tolerancias de fabricación y de montaje).

Las llaves de muros capuchinos se dispondrán de modo que queden suficientemente recibidas en ambas hojas (se considerará satisfecha esta prescripción si se cumple la norma UNE EN 845-1:2005), y su forma y disposición será tal que el agua no pueda pasar por las llaves de una hoja a otra.

La separación de los elementos de conexión entre muros y forjados no será mayor que 2 m, y en edificios de más de cuatro plantas de altura no será mayor que 1,25 m. Si el enlace es por rozamiento, no son necesarios amarres si el apoyo de los forjados de hormigón se prolonga hasta el centro del muro o un mínimo de 6,5 cm, siempre que no sea un apoyo deslizante.

Si es de aplicación la norma sismorresistente (NCSE-02), los forjados de viguetas sueltas, de madera o

	Renovación Urbana Derechos Humanos. Fase I	Página: 19
	PLIEGO DE CONDICIONES TÉCNICAS PARTICULARES	Ref.: pli0c
	Todas las secciones	Fec.:

metálicas, deberán atarse en todo su perímetro a encadenados horizontales situados en su mismo nivel, para solidarizar la entrega y conexión de las viguetas con el muro. El atado de las viguetas que discurren paralelas a la pared se extenderá al menos a las tres viguetas más próximas.

Enlace entre muros:

Es recomendable que los muros que se vinculan se levanten de forma simultánea y debidamente trabados entre sí. En el caso de muros capuchinos, el número de llaves que vinculan las dos hojas de un muro capuchino no será menor que 2 por m². Si se emplean armaduras de tendel cada elemento de enlace se considerará como una llave. Se colocarán llaves en cada borde libre y en las jambas de los huecos. Al elegir las llaves se considerará cualquier posible movimiento diferencial entre las hojas del muro, o entre una hoja y un marco.

En el caso de muros doblados, las dos hojas de un muro doblado se enlazarán eficazmente mediante conectores capaces de transmitir las acciones laterales entre las dos hojas, con un área mínima de 300 mm²/m² de muro, con conectores de acero dispuestos uniformemente en número no menor que 2 conectores/m² de muro.

Algunas formas de armaduras de tendel pueden también actuar como llaves entre las dos hojas de un muro doblado. En la elección del conector se tendrán en cuenta posibles movimientos diferenciales entre las hojas.

- Armaduras.

Las barras y las armaduras de tendel se doblarán y se colocarán en la fábrica sin que sufran daños perjudiciales que puedan afectar al acero, al hormigón, al mortero o a la adherencia entre ellos.

Se evitarán los daños mecánicos, rotura en las soldaduras de las armaduras de tendel, y depósitos superficiales que afecten a la adherencia.

Se emplearán separadores y estribos para mantener las armaduras en su posición y si es necesario, se atará la armadura con alambre.

Para garantizar la durabilidad de las armaduras:

Recubrimientos de la armadura de tendel:

el espesor mínimo del recubrimiento de mortero respecto al borde exterior, no será menor que 1,5 cm el recubrimiento de mortero, por encima y por debajo de la armadura de tendel, no sea menor que 2 mm, incluso para los morteros de junta delgada

la armadura se dispondrá de modo que se garantice la constancia del recubrimiento.

Los extremos cortados de toda barra que constituya una armadura, excepto las de acero inoxidable, tendrán el recubrimiento que le corresponda en cada caso o la protección equivalente.

En el caso de cámaras rellenas o aparejos distintos de los habituales, el recubrimiento será no menor que 2 cm ni de su diámetro.

- Morteros y hormigones de relleno.

Se admite la mezcla manual únicamente en proyectos con categoría de ejecución C. El mortero no se ensuciara durante su manipulación posterior.

El mortero y el hormigón de relleno se emplearán antes de iniciarse el fraguado. El mortero u hormigón que haya iniciado el fraguado se desechará y no se reutilizará.

Al mortero no se le añadirán aglomerantes, áridos, aditivos ni agua después de su amasado.

	Renovación Urbana Derechos Humanos. FaseI	Página: 20
	PLIEGO DE CONDICIONES TÉCNICAS PARTICULARES	Ref.: pli0c
	Todas las secciones	Fec.:

CONDICIONES QUE DEBEN CUMPLIR LOS MATERIALES

	Renovación Urbana Derechos Humanos. Fasel	Página: 21
	PLIEGO DE CONDICIONES TÉCNICAS PARTICULARES	Ref.: pli0c
	Todas las secciones	Fec.:

La recepción de los productos, equipos y sistemas se realizará conforme se desarrolla en la Parte II, Condiciones de recepción de productos. Este control comprende el control de la documentación de los suministros (incluida la del marcado CE cuando sea pertinente), el control mediante distintivos de calidad o evaluaciones técnicas de idoneidad y el control mediante ensayos.

Los muros de fábrica pueden ser de una hoja, capuchinos, careados, doblados, de tendel hueco, de revestimiento y de armado de fábrica.

Los materiales que los constituyen son:

- Piezas.

Las piezas pueden ser:

De ladrillo de arcilla cocida (ver Parte II, Relación de productos con marcado CE, 2.1.1).

De bloques de arcilla cocida aligerada (ver Parte II, Relación de productos con marcado CE, 2.1.1).

Las designaciones de las piezas se referencian por sus medidas modulares (medida nominal más el ancho habitual de la junta).

Las piezas para la realización de fábricas pueden ser macizas, perforadas, aligeradas y huecas, según lo indique el proyecto.

La disposición de huecos será tal que evite riesgos de aparición de fisuras en tabiquillos y paredes de la pieza durante la fabricación, manejo o colocación.

La resistencia normalizada a compresión de las piezas será superior a 5 N/mm², (CTE DB SE F, apartado 4.1)

Las piezas se suministrarán a obra con una declaración del suministrador sobre su resistencia y la categoría de fabricación.

Las piezas de categoría I tendrán una resistencia declarada, con probabilidad de no ser alcanzada inferior al 5%. El fabricante aportará la documentación que acredite que el valor declarado de la resistencia a compresión se ha obtenido a partir de piezas muestreadas según UNE EN 771 y ensayadas según UNE EN 772-1:2002, y la existencia de un plan de control de producción en fábrica que garantice el nivel de confianza citado.

Las piezas de categoría II tendrán una resistencia a compresión declarada igual al valor medio obtenido en ensayos con la norma antedicha, si bien el nivel de confianza puede resultar inferior al 95%.

Cuando en proyecto se haya especificado directamente el valor de la resistencia normalizada con esfuerzo paralelo a la tabla, en el sentido longitudinal o en el transversal, se exigirá al fabricante, a través en su caso, del suministrador, el valor declarado obtenido mediante ensayos, procediéndose según los puntos anteriores.

Si no existe valor declarado por el fabricante para el valor de resistencia a compresión en la dirección de esfuerzo aplicado, se tomarán muestras en obra según UNE EN 771 y se ensayarán según EN 772-1:2002, aplicando el esfuerzo en la dirección correspondiente. Según el CTE DB SE F, tabla 8.1, el valor medio obtenido se multiplicará por el valor α de dicha tabla no superior a 1,00 y se comprobará que el resultado obtenido es mayor o igual que el valor de la resistencia normalizada especificada en el proyecto.

Si la resistencia a compresión de un tipo de piezas con forma especial tiene influencia predominante en la resistencia de la fábrica, su resistencia se podrá determinar con la última norma citada.

Según el CTE DB SE F, tablas 3.1 y 3.2, para garantizar la durabilidad se tendrán en cuenta las condiciones especificadas según las clases de exposición consideradas. Según el CTE DB SE F, tabla 3.3, se establecen las restricciones de uso de los componentes de las fábricas.

Si ha de aplicarse la norma sismorresistente (NCSE-02), el espesor mínimo para muros exteriores de una sola hoja será de 14 cm y de 12 cm para los interiores. Además, para una aceleración de cálculo a_c 0,12 g, el espesor mínimo de los muros exteriores de una hoja será de 24 cm, si son de ladrillo de arcilla cocida, y de 18 cm si están contruidos de bloques. Si se trata de muros interiores el espesor mínimo será de 14 cm. Para el caso de muros exteriores de dos hojas (capuchinos) y si a_c 0,12 g, ambas hojas estarán contruidas con el mismo material, con un espesor mínimo de cada hoja de 14 cm y el intervalo entre armaduras de atado o anclajes será inferior a 35 cm, en todas las direcciones. Si únicamente es portante una de las dos hojas, su espesor cumplirá las condiciones señaladas anteriormente para los muros exteriores de una sola hoja. Para los valores de a_c 0,08 g, todos los elementos portantes de un mismo edificio se realizarán con la misma solución constructiva.

- Morteros y hormigones (ver Parte II, Relación de productos con marcado CE, 19.1).

Los morteros para fábricas pueden ser ordinarios, de junta delgada o ligeros. El mortero de junta delgada se puede emplear cuando las piezas permitan construir el muro con tendeles de espesor entre 1 y 3 mm.

Los morteros ordinarios pueden especificarse por:

Resistencia: se designan por la letra M seguida de la resistencia a compresión en N/mm²

Dosificación en volumen: se designan por la proporción, en volumen, de los componentes fundamentales (por ejemplo 1:1:5 cemento, cal y arena). La elaboración incluirá las adiciones, aditivos y cantidad de agua, con los que se supone que se obtiene el valor de f_m supuesto.

El mortero ordinario para fábricas convencionales no será inferior a M1. El mortero ordinario para fábrica armada o pretensada, los morteros de junta delgada y los morteros ligeros, no serán inferiores a M5. Según el CTE DB SE F, apartado 4.2, en cualquier caso, para evitar roturas frágiles de los muros, la resistencia a la compresión del mortero no debe ser superior al 0,75 de la resistencia normalizada de las piezas.

El hormigón empleado para el relleno de huecos de la fábrica armada se caracteriza, por los valores de f_{ck} (resistencia característica a compresión de 20 o 25 N/mm²).

En la recepción de las mezclas preparadas se comprobará que la dosificación y resistencia que figuran en el envase corresponden a las solicitadas.

Los morteros preparados y los secos se emplearán siguiendo las instrucciones del fabricante, que incluirán el tipo de amasadora, el tiempo de amasado y la cantidad de agua.

El mortero preparado, se empleará antes de que transcurra el plazo de uso definido por el fabricante. Si se ha evaporado agua, podrá añadirse ésta sólo durante el plazo de uso definido por el fabricante.

- Arenas (ver Parte II, Relación de productos con marcado CE, 19.1.16).

Se realizará una inspección ocular de características y, si se juzga preciso, se realizará una toma de muestras para la comprobación de características en laboratorio.

Se puede aceptar arena que no cumpla alguna condición, si se procede a su corrección en obra por lavado, cribado o mezcla, y después de la corrección cumple todas las condiciones exigidas.

- Armaduras (ver Parte II, Relación de productos con marcado CE, 1.1.4).

Además de los aceros establecidos en EHE, se consideran aceptables los aceros inoxidables según UNE ENV 10080:1996, UNE EN 10088 y UNE EN 845-3:2006, y para pretensar los de EN 10138.

El galvanizado, o cualquier tipo de protección equivalente, debe ser compatible con las características del acero a proteger, no afectándolas desfavorablemente.

Para las clases IIa y IIb, deben utilizarse armaduras de acero al carbono protegidas mediante galvanizado fuerte o protección equivalente, a menos que la fábrica este terminada mediante un enfoscado de sus caras expuestas, el mortero de la fábrica sea no inferior a M5 y el recubrimiento lateral mínimo de la armadura no sea inferior a 30 mm, en cuyo caso podrán utilizarse armaduras de acero al carbono sin protección. Para las clases III, IV, H, F y Q, en todas las subclases las armaduras de tendel serán de acero inoxidable

	Renovación Urbana Derechos Humanos. Fase I	Página: 22
	PLIEGO DE CONDICIONES TÉCNICAS PARTICULARES	Ref.: pli0c
	Todas las secciones	Fec.:

austenítico o equivalente.

- Barreras antihumedad.

Las barreras antihumedad serán eficaces respecto al paso del agua y a su ascenso capilar. Tendrán una durabilidad que indique el proyecto. Estarán formadas por materiales que no sean fácilmente perforables al utilizarlas, y serán capaces de resistir las tensiones, indicadas en proyecto, sin extrusionarse.

Las barreras antihumedad tendrán suficiente resistencia superficial de rozamiento como para evitar el movimiento de la fábrica que descansa sobre ellas.

- Llaves (ver Parte II, Relación de productos con marcado CE, 2.2.1).

En los muros capuchinos, sometidos a acciones laterales, se dispondrán llaves que sean capaces de trasladar la acción horizontal de una hoja a otra y capaces de transmitirla a los extremos.

Según el CTE DB SE F, tabla 3.3, deben respetarse las restricciones que se establecen dicha tabla sobre restricciones de uso de los componentes de las fábricas, según la clase de exposición definida en proyecto.

Almacenamiento y manipulación (criterios de uso, conservación y mantenimiento)

El almacenamiento y depósito de los elementos constitutivos de la fábrica se hará de forma sistemática y ordenada para facilitar su montaje.

- Piezas.

Las piezas se suministrarán a la obra sin que hayan sufrido daños en su transporte y manipulación que deterioren el aspecto de las fábricas o comprometan su durabilidad, y con la edad adecuada cuando ésta sea decisiva para que satisfagan las condiciones del pedido. Se suministrarán preferentemente paletizados y empaquetados. Los paquetes no serán totalmente herméticos para permitir el intercambio de humedad con el ambiente.

El acopio en obra se efectuará evitando el contacto con sustancias o ambientes que perjudiquen física o químicamente a la materia de las piezas. Las piezas se apilarán en superficies planas, limpias, no en contacto con el terreno.

- Arenas.

Cada remesa de arena que llegue a obra se descargará en una zona de suelo seco, convenientemente preparada para este fin, en la que pueda conservarse limpia. Las arenas de distinto tipo se almacenarán por separado.

- Cementos y cales.

Durante el transporte y almacenaje se protegerán los aglomerantes frente al agua, la humedad y el aire.

Los distintos tipos de aglomerantes se almacenarán por separado.

- Morteros secos preparados y hormigones preparados.

La recepción y el almacenaje se ajustará a lo señalado para el tipo de material.

- Armaduras.

Las barras y las armaduras de tendel se almacenarán, se doblarán y se colocarán en la fábrica sin que sufran daños y con el cuidado suficiente para no provocar solicitudes excesivas en ningún elemento de la estructura. Se cuidarán especialmente, protegiéndolas si fuese necesario, las partes sobre las que hayan de fijarse las cadenas, cables o ganchos que vayan a utilizarse en la elevación o sujeción de las piezas de la estructura. Se corregirá cuidadosamente, antes de proceder al montaje, cualquier abolladura, comba o torcedura que haya podido provocarse en las operaciones de transporte. Si el efecto no puede ser corregido, o se presume que después de corregido puede afectar a la resistencia o estabilidad de la estructura, la pieza en cuestión se rechazará, marcándola debidamente para dejar constancia de ello.

	Renovación Urbana Derechos Humanos. Fase I	Página: 23
	PLIEGO DE CONDICIONES TÉCNICAS PARTICULARES	Ref.: pli0c
	Todas las secciones	Fec.:

CRITERIOS DE MEDICION Y VALORACION

Se medirá y valorará por metro cuadrado (m²) completamente terminado, medido deduciendo huecos de superficie superior a un metro cuadrado (1 m²).

NORMATIVA

- Código Técnico de la Edificación. Documento Básico de Seguridad Estructural. Fábrica DB SE F (R.D. 314/2006 de 17 de marzo).
- Pliego General de Condiciones para la recepción de ladrillos cerámicos en las obras de construcción, RL-88 (O.M. de 27 de Julio de 1.988).
- Norma UNE-EN 771-1:2003; Especificaciones de piezas para fábrica de albañilería. Parte 1: Piezas de arcilla cocida.
- Norma UNE-EN 771-1:2003/A1:2006; Especificaciones de piezas para fábrica de albañilería. Parte 1: Piezas de arcilla cocida.

CONDICIONES QUE DEBEN CUMPLIR LAS UNIDADES DE OBRA

- Condiciones previas: soporte

Se tomarán medidas protectoras para las fábricas que puedan ser dañadas por efecto de la humedad en contacto con el terreno, si no están definidas en el proyecto. Según el CTE DB HS 1, apartado 2.3.3.2, por ejemplo, si el muro es de fachada, en la base debe disponerse una barrera impermeable que cubra todo el espesor de la fachada a más de 15 cm por encima del nivel del suelo exterior para evitar el ascenso de agua por capilaridad o adoptarse otra solución que produzca el mismo efecto. Según el CTE DB HS 1, apartado 2.1.3.1, la superficie en que se haya de disponer la imprimación deberá estar lisa y limpia; sobre la barrera debe disponerse una capa de mortero de regulación de 2 cm de espesor como mínimo. Cuando sea previsible que el terreno contenga sustancias químicas agresivas para la fábrica, ésta se construirá con materiales resistentes a dichas sustancias o bien se protegerá de modo que quede aislada de las sustancias químicas agresivas.

La base de la zapata corrida de un muro será horizontal. Estará situada en un solo plano cuando sea posible económicamente; en caso contrario, se distribuirá en banquetes con uniformidad. En caso de cimentar con zapatas aisladas, las cabezas de éstas se enlazarán con una viga de hormigón armado. En caso de cimentación por pilotes, se enlazarán con una viga empotrada en ellos.

Los perfiles metálicos de los dinteles que conforman los huecos se protegerán con pintura antioxidante, antes de su colocación.

En las obras importantes con retrasos o paradas muy prolongadas, la dirección facultativa debe tener en cuenta las acciones sísmicas que se puedan presentar y que, en caso de destrucción o daño por sismo, pudieran dar lugar a consecuencias graves. El director de obra comprobará que las prescripciones y los detalles estructurales mostrados en los planos satisfacen los niveles de ductilidad especificados y que se respetan durante la ejecución de la obra. En cualquier caso, una estructura de muros se considerará una solución "no dúctil", incluso aunque se dispongan los refuerzos que se prescriben en la norma sismorresistente (NCSE-02).

- Compatibilidad entre los productos, elementos y sistemas constructivos

Se evitará el contacto entre metales de diferente potencial electrovalente para impedir el inicio de posibles procesos de corrosión electroquímica; también se evitará su contacto con materiales de albañilería que tengan comportamiento higroscópico, especialmente el yeso, que le pueda originar corrosión química.

Artículo: E20 (E20)	FONTANERÍA
-------------------------------	-------------------

CONTROL Y CRITERIOS DE ACEPTACION Y RECHAZO

	Renovación Urbana Derechos Humanos. Fasel	Página: 24
	PLIEGO DE CONDICIONES TÉCNICAS PARTICULARES	Ref.: pli0c
	Todas las secciones	Fec.:

- Control de ejecución

Instalación general del edificio.

Acometida: tubería de acometida atraviesa el muro por un orificio con pasatubos rejuntado e impermeabilizado. Llave de registro (exterior al edificio). Llave de paso, alojada en cámara impermeabilizada en el interior del edificio.

Contador general: situación del armario o cámara; colocación del contador, llaves y grifos; diámetro y recibido del manguito pasamuros.

Llave general: diámetro y recibido del manguito pasamuros; colocación de la llave.

Tubo de alimentación y grupo de presión: diámetro; a ser posible aéreo.

Grupo de presión: marca y modelo especificado

Depósito hidroneumático: homologado por el Ministerio de Industria.

Equipo de bombeo: marca, modelo, caudal, presión y potencia especificados. Llevará válvula de asiento a la salida del equipo y válvula de aislamiento en la aspiración. Fijación, que impida la transmisión de esfuerzos a la red y vibraciones.

Batería de contadores divisionarios: local o armario de alojamiento, impermeabilizado y con sumidero sifónico. Colocación del contador y llave de paso. Separación de otras centralizaciones de contadores (gas, electricidad...) Fijación del soporte; colocación de contadores y llaves.

Instalación particular del edificio.

Montantes:

Grifos para vaciado de columnas, cuando se hayan previsto.

En caso de instalación de antiarrietes, colocación en extremos de montantes y con llave de corte.

Diámetro y material especificados (montantes).

Pasatubos en muros y forjados, con holgura suficiente.

Posición paralela o normal a los elementos estructurales.

Comprobación de las separaciones entre elementos de apoyo o fijación.

Derivación particular:

Canalizaciones a nivel superior de los puntos de consumo.

Llaves de paso en locales húmedos.

Distancia a una conducción o cuadro eléctrico mayor o igual a 30 cm.

Diámetros y materiales especificados.

Tuberías de PVC, condiciones especiales para no impedir la dilatación.

Tuberías de acero galvanizado empotradas, no estarán en contacto con yeso o mortero mixto.

Tuberías de cobre recibidas con grapas de latón. La unión con galvanizado mediante manguitos de latón.

Protección, en el caso de ir empotradas.

Prohibición de utilizar las tuberías como puesta a tierra de aparatos eléctricos.

Grifería:

Verificación con especificaciones de proyecto.

Colocación correcta con junta de aprieto.

Calentador individual de agua caliente y distribución de agua caliente:

Cumple las especificaciones de proyecto.

Calentador de gas. Homologado por Industria. Distancias de protección. Conexión a conducto de evacuación de humos. Rejillas de ventilación, en su caso.

Termo eléctrico. Acumulador. Conexión mediante interruptor de corte bipolar.

En cuartos de baño, se respetan los volúmenes de prohibición y protección.

Disposición de llaves de paso en entrada y salida de agua de calentadores o termos.

- Ensayos y pruebas

Pruebas de las instalaciones interiores.

Prueba de resistencia mecánica y estanquidad de todas las tuberías, elementos y accesorios que integran la instalación, estando todos sus componentes vistos y accesibles para su control. Una vez realizada la prueba anterior a la instalación se le conectarán la grifería y los aparatos de consumo, sometiéndose nuevamente a la prueba anterior.

En caso de instalaciones de ACS se realizarán las siguientes pruebas de funcionamiento:

Medición de caudal y temperatura en los puntos de agua.

Obtención de los caudales exigidos a la temperatura fijada una vez abiertos el número de grifos estimados en la simultaneidad.

Comprobación del tiempo que tarda el agua en salir a la temperatura de funcionamiento una vez realizado el equilibrado hidráulico de las distintas ramas de la red de retorno y abiertos uno a uno el grifo más alejado de cada uno de los ramales, sin haber abierto ningún grifo en las últimas 24 horas.

Serán motivo de rechazo las siguientes condiciones:

Medidas no se ajustan a lo especificado.

Colocación y uniones defectuosas.

Estanquidad: ensayados el 100% de conductos y accesorios, se rechazará la instalación si no se estabiliza la presión a las dos horas de comenzada la prueba.

Funcionamiento: ensayados el 100% de grifos, fluxores y llaves de paso de la instalación, se rechazará la instalación si se observa funcionamiento deficiente en: estanquidad del conjunto completo, aguas arriba y aguas abajo del obturador, apertura y cierre correctos, sujeción mecánica sin holguras, movimientos ni daños al elemento al que se sujeta.

EJECUCION DE LAS OBRAS

	Renovación Urbana Derechos Humanos. Fasel	Página: 25
	PLIEGO DE CONDICIONES TÉCNICAS PARTICULARES	Ref.: pli0c
	Todas las secciones	Fec.:

Ejecución redes de tuberías, según el CTE DB HS 4, apartado 5.1.1.1:

Cuando discurren por conductos, éstos estarán debidamente ventilados y contarán con un adecuado sistema de vaciado. El trazado de las tuberías vistas se efectuará en forma limpia y ordenada. Si estuvieran expuestas a cualquier tipo de deterioro por golpes o choques fortuitos, deberán protegerse adecuadamente. Las conducciones no deben ser instaladas en contacto con el terreno, disponiendo siempre de un adecuado revestimiento de protección.

Uniones y juntas:

Las uniones de los tubos serán estancas, según el CTE DB HS 4, apartado 5.1.1.2. Las uniones de tubos resistirán adecuadamente la tracción. Son admisibles las soldaduras fuertes. En las uniones tubo-accesorio se observarán las indicaciones del fabricante.

Protecciones:

Según el CTE DB HS 4, apartado 5.1.1.3.2, tanto en tuberías empotradas u ocultas como en tuberías vistas, se considerará la posible formación de condensaciones en su superficie exterior y se dispondrá un elemento separador de protección, no necesariamente aislante pero sí con capacidad de actuación como barrera antivapor.

Según el CTE DB HS 4, apartado 5.1.1.3.3, cuando la temperatura exterior del espacio por donde discurre la red pueda alcanzar valores capaces de helar el agua de su interior, se aislará térmicamente dicha red con aislamiento adecuado al material de constitución y al diámetro de cada tramo afectado.

Según el CTE DB HS 4, apartado 5.1.1.3.4, cuando una tubería haya de atravesar cualquier paramento del edificio u otro tipo de elemento constructivo que pudiera transmitirle esfuerzos perjudiciales de tipo mecánico, lo hará dentro de una funda circular, de mayor diámetro y suficientemente resistente. Cuando en instalaciones vistas, el paso se produzca en sentido vertical, el pasatubos sobresaldrá al menos 3 cm por el lado en que pudieran producirse golpes ocasionales, con el fin de proteger al tubo. Igualmente, si se produce un cambio de sentido, éste sobresaldrá como mínimo una longitud igual al diámetro de la tubería más 1 cm. Cuando la red de tuberías atraviese, en superficie o de forma empotrada, una junta de dilatación constructiva del edificio, se instalará un elemento o dispositivo dilatador.

Según el CTE DB HS 4, apartado 5.1.1.3.5, a la salida de las bombas se instalarán conectores flexibles, que actúen de protección contra el ruido.

Grapas y abrazaderas, según el CTE DB HS 4, apartado 5.1.1.4.1: la colocación de grapas y abrazaderas para la fijación de los tubos a los paramentos se hará de forma tal que los tubos queden perfectamente alineados con dichos paramentos, guarden las distancias exigidas y no transmitan ruidos y/o vibraciones al edificio.

Soportes, según el CTE DB HS 4, apartado 5.1.1.4.2, se dispondrán soportes de manera que el peso de los tubos cargue sobre estos y nunca sobre los propios tubos o sus uniones. No podrán anclarse en ningún elemento de tipo estructural, salvo que en determinadas ocasiones no sea posible otra solución.

Alojamiento del contador general, según el CTE DB HS 4, apartado 5.1.2.1: la cámara o arqueta de alojamiento del contador general estará construida de tal forma que una fuga de agua en la instalación no afecte al resto del edificio. A tal fin, estará impermeabilizada y contará con un desagüe en su piso o fondo que garantice la evacuación del caudal de agua máximo previsto en la acometida. Las superficies interiores de la cámara o arqueta, cuando ésta se realice "in situ", se terminarán adecuadamente mediante un enfoscado, bruñido y fratasado, sin esquinas en el fondo, que a su vez tendrá la pendiente adecuada hacia el sumidero. Si la misma fuera prefabricada cumplirá los mismos requisitos de forma general. En cualquier caso, contará con la pre-instalación adecuada para una conexión de envío de señales para la lectura a distancia del contador. Las cámaras o arquetas estarán cerradas con puertas capaces de resistir adecuadamente tanto la acción de la intemperie como posibles esfuerzos mecánicos derivados de su utilización y situación. En las mismas, se practicarán aberturas que posibiliten la necesaria ventilación de la cámara.

Contadores divisionarios aislados, según el CTE DB HS 4, apartado 5.1.2.2: se alojarán en cámara, arqueta o armario según las distintas posibilidades de instalación y cumpliendo los requisitos establecidos para el contador general en cuanto a sus condiciones de ejecución.

Depósito auxiliar de alimentación para grupo de sobre elevación, según el CTE DB HS 4, apartado 5.1.3.1.1: habrá de ser fácilmente accesible así como fácil de limpiar. Contará en cualquier caso con tapa y esta ha de estar asegurada contra deslizamiento y disponer en la zona más alta de suficiente ventilación y aireación. Habrá que asegurar todas las uniones con la atmósfera contra la entrada de animales e inmisiones nocivas con sifón para el rebosado. Estarán, en todos los casos, provistos de un rebosadero. Se dispondrá, en la tubería de alimentación al depósito, de uno o varios dispositivos de cierre. Dichos dispositivos serán válvulas pilotadas. En el caso de existir exceso de presión habrá de interponerse, antes de dichas válvulas, una que limite dicha presión con el fin de no producir el deterioro de las anteriores. La centralita dispondrá de un hidronivel. Se dispondrá de los mecanismos necesarios que permitan la fácil evacuación del agua contenida en el depósito, para facilitar su mantenimiento y limpieza. Asimismo, se construirán y conectarán de manera que el agua se renueve por su propio modo de funcionamiento evitando siempre la existencia de agua estancada.

Bombas para grupo de sobre elevación, según el CTE DB HS 4, apartado 5.1.3.1.2: se montarán sobre bancada de hormigón u otro tipo de material que garantice la suficiente masa e inercia del conjunto e impida la transmisión de ruidos y vibraciones al edificio. Entre la bomba y la bancada irán interpuestos elementos antivibratorios adecuados al equipo a instalar, sirviendo estos de anclaje del mismo a la citada bancada. A la salida de cada bomba se instalará un manguito elástico. Igualmente, se dispondrán llaves de cierre, antes y después de cada bomba. Las bombas de impulsión se instalarán preferiblemente sumergidas.

Deposito de presión, según el CTE DB HS 4, apartado 5.1.3.1.3: estará dotado de un presostato con manómetro, tarado a las presiones máxima y mínima de servicio, haciendo las veces de interruptor, comandando la centralita de maniobra y control de las bombas. Los valores correspondientes de reglaje han de figurar de forma visible en el depósito. En equipos con varias bombas de funcionamiento en cascada, se instalarán tantos presostatos como bombas se desee hacer entrar en funcionamiento. El depósito de presión dispondrá de una válvula de seguridad, situada en su parte superior, con una presión de apertura por encima de la presión nominal de trabajo e inferior o igual a la presión de timbrado del depósito. Si se instalaran varios depósitos de presión, estos pueden disponerse tanto en línea como en derivación.

Funcionamiento alternativo de grupo de presión convencional, según el CTE DB HS 4, apartado 5.1.3.2: se preverá una derivación alternativa (by-pass) para el funcionamiento alternativo del grupo de presión convencional. Esta derivación llevará incluidas una válvula de tres vías motorizada y una válvula antirretorno posterior a ésta. El accionamiento de la válvula también podrá ser manual. Cuando existan baterías mezcladoras, se instalará una reducción de presión centralizada. Asimismo, se dispondrá de un racor de conexión para la instalación de un aparato de medición de presión o un puente de presión diferencial. El filtro ha de instalarse antes del primer llenado de la instalación, y se situará inmediatamente delante del contador según el sentido de circulación del agua. En la ampliación de instalaciones existentes o en el cambio de tramos grandes de instalación, es conveniente la instalación de un filtro adicional en el

	Renovación Urbana Derechos Humanos. Fase I	Página: 26
	PLIEGO DE CONDICIONES TÉCNICAS PARTICULARES	Ref.: pli0c
	Todas las secciones	Fec.:

punto de transición. Sólo se instalarán aparatos de dosificación conformes con la reglamentación vigente.

- Condiciones de terminación

La instalación se entregará terminada, conectada y comprobada.

	Renovación Urbana Derechos Humanos. Fase I	Página: 27
	PLIEGO DE CONDICIONES TÉCNICAS PARTICULARES	Ref.: pli0c
	Todas las secciones	Fec.:

CONDICIONES QUE DEBEN CUMPLIR LOS MATERIALES

	Renovación Urbana Derechos Humanos. Fase I	Página: 28
	PLIEGO DE CONDICIONES TÉCNICAS PARTICULARES	Ref.: pli0c
	Todas las secciones	Fec.:

Productos constituyentes: llaves de paso, tubos, válvulas antirretorno, filtro, armario o arqueta del contador general, marco y tapa, contador general, depósito auxiliar de alimentación, grupo de presión, depósitos de presión, local de uso exclusivo para bombas, válvulas limitadoras de presión, sistemas de tratamiento de agua, batería de contadores, contadores divisionarios, colectores de impulsión y retorno, bombas de recirculación, aislantes térmicos, etc.

- Red de agua fría.

Filtro de la instalación general: el filtro debe ser de tipo Y con un umbral de filtrado comprendido entre 25 y 50 µm, con malla de acero inoxidable y baño de plata, y autolimpiable.

Sistemas de control y regulación de la presión:

Grupos de presión. Deben diseñarse para que pueda suministrar a zonas del edificio alimentables con presión de red, sin necesidad de la puesta en marcha del grupo.

Las bombas del equipo de bombeo serán de iguales prestaciones.

Deposito de presión: estará dotado de un presostato con manómetro.

Sistemas de tratamiento de agua.

Los materiales utilizados en la fabricación de los equipos de tratamiento de agua deben tener las características adecuadas en cuanto a resistencia mecánica, química y microbiológica para cumplir con los requerimientos inherentes tanto al agua como al proceso de tratamiento.

Todos los aparatos de descarga, tanto depósitos como grifos, los calentadores de agua instantáneos, los acumuladores, las calderas individuales de producción de ACS y calefacción y, en general, los aparatos sanitarios, llevarán una llave de corte individual.

- Instalaciones de agua caliente sanitaria.

Distribución (impulsión y retorno).

El aislamiento de las redes de tuberías, tanto en impulsión como en retorno, deberá ajustarse a lo dispuesto en el Reglamento de Instalaciones Térmicas en los Edificios y sus Instrucciones Técnicas Complementarias ITE.

- Tubos: material. Diámetro nominal, espesor nominal y presión nominal. Serie o tipo de tubo y tipo de rosca o unión. Marca del fabricante y año de fabricación. Norma UNE a la que responde. Dada la alteración que producen en las condiciones de potabilidad del agua, quedan prohibidos expresamente los tubos de aluminio y aquellos cuya composición contenga plomo. Se consideran adecuados para las instalaciones de agua de consumo humano los siguientes tubos:

Tubos de acero galvanizado, según Norma UNE 19 047:1996

Tubos de cobre, según Norma UNE EN 1 057:1996

Tubos de acero inoxidable, según Norma UNE 19 049-1:1997

Tubos de fundición dúctil, según Norma UNE EN 545:1995

Tubos de policloruro de vinilo no plastificado (PVC), según Norma UNE EN 1452:2000

Tubos de policloruro de vinilo clorado (PVC-C), según Norma UNE EN ISO 15877:2004

Tubos de polietileno (PE), según Normas UNE EN 12201:2003

Tubos de polietileno reticulado (PE-X), según Norma UNE EN ISO 15875:2004

Tubos de polibuteno (PB), según Norma UNE EN ISO 15876:2004

Tubos de polipropileno (PP) según Norma UNE EN ISO 15874:2004

Tubos multicapa de polímero / aluminio / polietileno resistente a temperatura (PE-RT), según Norma UNE 53 960 EX:2002;

Tubos multicapa de polímero / aluminio / polietileno reticulado (PE-X), según Norma UNE 53 961 EX:2002.

- Griferías: materiales. Defectos superficiales. Marca del fabricante o del importador sobre el cuerpo o sobre el órgano de maniobra. Grupo acústico y clase de caudal.

- Accesorios.

Grapa o abrazadera: será siempre de fácil montaje y desmontaje, así como aislante eléctrico.

Sistemas de contabilización de agua fría: los contadores de agua deberán fabricarse con materiales que posean resistencia y estabilidad adecuada al uso al que se destinan, también deberán resistir las corrosiones.

Todos los materiales utilizados en los tubos, accesorios y componentes de la red, incluyendo también las juntas elásticas y productos usados para la estanqueidad, así como los materiales de aporte y fundentes para soldaduras, cumplirán las condiciones y requisitos expuestos a continuación:

No deben modificar las características organolépticas ni la salubridad del agua suministrada.

Deben ser resistentes a la corrosión interior.

Deben ser capaces de funcionar eficazmente en las condiciones de servicio previstas.

Deben ser resistentes a temperaturas de hasta 40°C, y a las temperaturas exteriores de su entorno inmediato.

Deben ser compatibles con el agua suministrada y no deben favorecer la migración de sustancias de los materiales en cantidades que sean un riesgo para la salubridad y limpieza del agua de consumo humano.

Su envejecimiento, fatiga, durabilidad y las restantes características mecánicas, físicas o químicas, no deben disminuir la vida útil prevista de la instalación.

Para cumplir las condiciones anteriores pueden utilizarse revestimientos, sistemas de protección o sistemas de tratamiento de agua.

Uniones de tubos: de acero galvanizado o zincado, las roscas de los tubos serán del tipo cónico.

- El ACS se considera igualmente agua de consumo humano y cumplirá por tanto con todos los requisitos al respecto.

- El aislamiento térmico de las tuberías utilizado para reducir pérdidas de calor, evitar condensaciones y congelación del agua en el interior de las conducciones, se realizará con coquillas resistentes a la temperatura de aplicación. Los materiales utilizados como aislante térmico que cumplan la norma UNE 100 171:1989 se considerarán adecuados para soportar altas temperaturas.

- El material de válvulas y llaves no será incompatible con las tuberías en que se intercalen. El cuerpo de la llave ó válvula será de una sola pieza de fundición o fundida en bronce, latón, acero, acero inoxidable, aleaciones especiales o plástico. Solamente pueden emplearse válvulas de cierre por giro de 90° como válvulas de tubería si sirven como órgano de cierre para trabajos de mantenimiento.

Se realizará la comprobación de la documentación de suministro en todos los casos, comprobando que coincide lo suministrado en obra con lo indicado en el proyecto y las normas UNE que sea de aplicación de acuerdo con el CTE.

Se verificará el marcado CE para los productos siguientes:

Tubos y racores de acero para el transporte de líquidos acuosos, incluido el agua destinada al consumo humano (ver Parte II, Relación de productos con marcado CE, 15.2).

Juntas para la conexión de tubos de acero y racores para el transporte de líquidos acuosos (ver Parte II, Relación de productos con marcado CE, 15.3).

Tubos y racores de acero inoxidable para el transporte de líquidos acuosos (ver Parte II, Relación de productos con marcado CE, 15.4).

Tubos redondos de cobre (ver Parte II, Relación de productos con marcado CE, 15.10).

Las piezas que hayan sufrido daños durante el transporte o que presentaren defectos no apreciados en la

	Renovación Urbana Derechos Humanos. FaseI	Página: 29
	PLIEGO DE CONDICIONES TÉCNICAS PARTICULARES	Ref.: pli0c
	Todas las secciones	Fec.:

recepción en fábrica serán rechazadas. Asimismo serán rechazados aquellos productos que no cumplan las características técnicas mínimas que deban reunir.

	Renovación Urbana Derechos Humanos. Fase I	Página: 30
	PLIEGO DE CONDICIONES TÉCNICAS PARTICULARES	Ref.: pli0c
	Todas las secciones	Fec.:

CRITERIOS DE MEDICION Y VALORACION

Las tuberías y aislamientos se medirán y valorarán por metro lineal de longitud de iguales características, sin descontar los elementos intermedios como válvulas, accesorio, etc., todo ello completamente colocado e incluyendo la parte proporcional de accesorios, manguitos, soporte, etc. para tuberías, y la protección cuando exista para los aislamientos.

El resto de componentes de la instalación se medirán por unidad totalmente colocada y comprobada incluyendo todos los accesorios y conexiones necesarios para su correcto funcionamiento.

NORMATIVA

- Código Técnico de la Edificación. Documento Básico de Salubridad. Suministro de Agua. DB HS 4 (R.D. 314/2006 de 17 de marzo).
- Reglamento de instalaciones térmicas en los edificios, RITE (R.D. 1027/2007 de 20 de Julio de 2007).
- (P.P.T.G.T.A.A.) Pliego de prescripciones técnicas generales para tuberías de abastecimiento de agua (O.M. de 28 de julio de 1974).
- Norma UNE-EN 806-1:2001/A1:2002; Especificaciones para instalaciones de conducción de agua destinada al consumo humano en el interior de edificios. Parte 1: Generalidades.
- Norma UNE-EN 806-2:2005; Especificaciones para instalaciones de conducción de agua destinada al consumo humano en el interior de edificios. Parte 2: Diseño.
- Norma UNE-EN 806-3:2007; Especificaciones para instalaciones de conducción de agua destinada al consumo humano en el interior de edificios. Parte 3: Dimensionado de tuberías. Método simplificado.
- Norma UNE-ENV 12108:2002/ER:2007; Sistemas de canalización en materiales plásticos. Práctica recomendada para la instalación en el interior de la estructura de los edificios de sistemas de canalización a presión de agua caliente y fría destinada al consumo humano.

CONDICIONES QUE DEBEN CUMPLIR LAS UNIDADES DE OBRA

	Renovación Urbana Derechos Humanos. Fase I	Página: 31
	PLIEGO DE CONDICIONES TÉCNICAS PARTICULARES	Ref.: pli0c
	Todas las secciones	Fec.:

· Condiciones previas: soporte

El soporte serán los paramentos horizontales y verticales, donde la instalación podrá disponerse vista, registrable o estar empotrada.

Las tuberías ocultas o empotradas discurrirán preferentemente por patinillos o cámaras de fábrica, realizados al efecto o prefabricados, techos o suelos técnicos, muros cortina o tabiques técnicos. Si esto no fuera posible, discurrirán por rozas realizadas en paramentos de espesor adecuado, no estando permitido su empotramiento en tabiques de ladrillo hueco sencillo.

Las instalaciones sólo podrán ser ejecutadas por instaladores o empresas instaladoras que cumplan con la reglamentación vigente en su ámbito de actuación.

Revisión de documentación: certificados, boletines y documentación adicional exigida por la Administración competente.

· Compatibilidad entre los productos, elementos y sistemas constructivos

Para prevenir el fenómeno electroquímico de la corrosión galvánica entre metales con diferente potencial, se adoptarán las siguientes medidas:

Evitar el contacto entre dos metales de distinta actividad. En caso de no poder evitar el contacto, se deberá seleccionar metales próximos en la serie galvánica.

Aislar eléctricamente los metales con diferente potencial.

Evitar el acceso de agua y oxígeno a la zona de unión de los dos metales.

Según el CTE DB HS 4, apartado 6.3.2.1, se evitará el acoplamiento de tuberías y elementos de metales con diferentes valores de potencial electroquímico excepto cuando según el sentido de circulación del agua se instale primero el de menor valor.

En particular, las tuberías de cobre no se colocarán antes de las conducciones de acero galvanizado, según el sentido de circulación del agua. No se instalarán aparatos de producción de ACS en cobre colocados antes de canalizaciones en acero.

Excepcionalmente, por requisitos insalvables de la instalación, se admitirá el uso de manguitos antielectrolíticos, de material plástico, en la unión del cobre y el acero galvanizado. Se autoriza sin embargo, el acoplamiento de cobre después de acero galvanizado, montando una válvula de retención entre ambas tuberías.

Se podrán acoplar al acero galvanizado elementos de acero inoxidable.

En las vainas pasamuros, se interpondrá un material plástico para evitar contactos inconvenientes entre distintos materiales.

Según el CTE DB HS 4, apartado 5.1.1.3.1, las tuberías metálicas se protegerán contra la agresión de todo tipo de morteros, del contacto con el agua en su superficie exterior y de la agresión del terreno mediante la interposición de un elemento separador de material adecuado e instalado de forma continua en todo el perímetro de los tubos y en toda su longitud, no dejando juntas de unión de dicho elemento que interrumpan la protección e instalándolo igualmente en todas las piezas especiales de la red, tales como codos, curvas.

Toda conducción exterior y al aire libre, se protegerá igualmente.

Si las tuberías y accesorios están concebidos como partes de un mismo sistema de instalación, éstos no se mezclarán con los de otros sistemas.

Los materiales que se vayan a utilizar en la instalación, en relación con su afectación al agua que suministre no deben presentar incompatibilidad electroquímica entre sí.

El material de válvulas y llaves no será incompatible con las tuberías en que se intercalen.

No podrán emplearse para las tuberías ni para los accesorios, materiales que puedan producir concentraciones de sustancias nocivas que excedan los valores permitidos por el Real Decreto 140/2003, de 7 de febrero.

Dada la alteración que producen en las condiciones de potabilidad del agua, quedan prohibidos expresamente los tubos de aluminio y aquellos cuya composición contenga plomo.

Cuando los tubos discurren enterrados o empotrados los revestimientos que tendrán serán según el material de los mismos, serán:

Para tubos de acero con revestimiento de polietileno, bituminoso, de resina epoxídica o con alquitrán de poliuretano.

Para tubos de cobre con revestimiento de plástico.

Para tubos de fundición con revestimiento de película continua de polietileno, de resina epoxídica, con betún, con láminas de poliuretano o con zincado con recubrimiento de cobertura.

Artículo: U01BQ

BOSQUE

(U01BQ)

EJECUCION DE LAS OBRAS

No se trabajará con lluvia, nieve o viento superior a 60 Km/h.

Se protegerán los elementos de servicio público que puedan resultar afectados por las obras.

Se eliminarán los elementos que puedan entorpecer los trabajos de ejecución de la partida.

Se señalarán los elementos que deban conservarse intactos según se indique en la D.T. o en su defecto, la D.F.

Se conservarán a parte las tierras o elementos que la D.F. determine.

La operación de carga de escombros se realizará con las precauciones necesarias, para conseguir las condiciones de seguridad suficiente.

Los trabajos se realizarán de manera que molesten lo menos posible a los afectados.

En caso de imprevistos (terrenos inundados, olores de gas, restos de construcciones, etc.), se suspenderán los trabajos y se avisará a la D.F.

	Renovación Urbana Derechos Humanos. FaseI	Página: 32
	PLIEGO DE CONDICIONES TÉCNICAS PARTICULARES	Ref.: pli0c
	Todas las secciones	Fec.:

CRITERIOS DE MEDICION Y VALORACION

m(2) de superficie medida según las especificaciones de la D.T.

NORMATIVA

- (*) PG 4/88. Pliego de Prescripciones Técnicas Generales para Obras de Carreteras y Puentes. Con las rectificaciones de las O.M. 8-5-89 (BOE 118-18-89) y O.M. 28-9-89 (BOE 242-9-10-89).

CONDICIONES QUE DEBEN CUMPLIR LAS UNIDADES DE OBRA

Desbroce de terreno para que quede libre de todos los elementos que puedan estorbar la ejecución de la obra posterior (broza, raíces, escombros, plantas no deseadas, etc.), con medios mecánicos y carga sobre camión.

Su ejecución comprende las operaciones que siguen a continuación:

- Preparación de la zona de trabajo.
- Situación de los puntos topográficos.
- Desbroce del terreno.
- Carga de las tierras sobre camión.

No quedarán troncos ni raíces > 10 cm hasta una profundidad \geq 50 cm.

Los agujeros existentes y los resultados de las operaciones de desbroce (extracción de raíces, etc.), quedarán rellenos con tierras del mismo terreno y con el mismo grado de compactación.

La superficie resultante será la adecuada para el desarrollo de trabajos posteriores.

Los materiales quedarán suficientemente troceados y apilados para facilitar la carga, en función de los medios de que se dispongan y de las condiciones de transporte.

Artículo: U01E
(U01E)

EXCAVACIONES

EJECUCION DE LAS OBRAS

En cada caso de imprevistos (terrenos inundados, olores a gas, restos de construcciones, etc.) se suspenderán los trabajos y se avisará a la D.F.

No se acumularán las tierras o materiales cerca de la excavación.

Explanación:

Las tierras se sacarán de arriba a abajo sin socavarlas. Se dejarán los taludes que fije la D.F.

Se extraerán las tierras o los materiales con peligro de desprendimiento.

Caja de pavimento:

La calidad del terreno en el fondo de la excavación requerirá la aprobación explícita de la D.F.

Se impedirá la entrada de aguas superficiales. Se preverá un sistema de desagüe con el fin de evitar la acumulación de agua dentro de la excavación.

CONDICIONES QUE DEBEN CUMPLIR LOS MATERIALES

m(3) de volumen medido según las especificaciones de la D.T.

NORMATIVA

- No hay normativa de obligado cumplimiento.

CONDICIONES QUE DEBEN CUMPLIR LAS UNIDADES DE OBRA

	Renovación Urbana Derechos Humanos. Fase I	Página: 33
	PLIEGO DE CONDICIONES TÉCNICAS PARTICULARES	Ref.: pli0c
	Todas las secciones	Fec.:

Limpieza, desbroce y excavación para la formación de explanación o caja de pavimento, en cualquier tipo del terreno con medios manuales, mecánicos, martillo picador rompedor y carga sobre camión.

Su ejecución comprende las operaciones que siguen a continuación:

- Preparación de la zona de trabajo.
- Situación de los puntos topográficos.
- Excavación de las tierras.
- Carga de las tierras sobre camión.

Se considera terreno blando, el atacable con pala, que tiene un ensayo SPT< 20.

Se considera terreno compacto, el atacable con pico (no con pala), que tiene un ensayo SPT entre 20 y 50.

Se considera terreno de tránsito, el atacable con máquina o escarificadora (no con pico), que tiene un ensayo SPT> 50 sin rebote.

Se considera terreno no clasificado, desde el atacable con pala, que tiene un ensayo SPT<20, hasta el atacable con máquina o escarificadora (no con pico), que tiene un ensayo SPT>50 sin rebote.

Se considera roca si es atacable con martillo picador (no con máquina), que presenta rebote en el ensayo SPT.

Limpieza y desbroce del terreno:

Retirada del terreno de cualquier material existente (residuos, raíces, escombros, basuras, etc.), que pueda entorpecer el desarrollo de posteriores trabajos.

Los agujeros existentes y los resultantes de la extracción de raíces u otros elementos se rellenarán con tierras de composición homogénea y del mismo terreno.

Se conservarán en una zona a parte las tierras o elementos que la D.F. determine.

Explanación y caja de pavimento:

La excavación para explanaciones se aplica en grandes superficies, sin que exista ningún tipo de problema de maniobra de máquinas o camiones.

La excavación para cajas de pavimentos se aplica en superficies pequeñas o medianas y con una profundidad exactamente definida, con ligeras dificultades de maniobra de máquinas o camiones.

El fondo de la excavación se dejará plano, nivelado o con la inclinación prevista.

La aportación de tierras para correcciones de nivel será mínima tierra existente y con igual compacidad.

Tolerancias de ejecución:

Explanación:

- Replanteo ± 100 mm.
- Niveles ± 50 "
- Planeidad ± 40 mm/m.

Caja de pavimento:

- Replanteo ± 50 mm.
- Planeidad ± 20 mm/m.
- Anchura ± 50 mm.
- Niveles ± 10 "
- 50 mm/m.

Artículo: U01EC
(U01EC)

CIMENTOS Y POZOS

CONTROL Y CRITERIOS DE ACEPTACION Y RECHAZO

m(3) de volumen medido según las especificaciones de la D.T.

EJECUCION DE LAS OBRAS

	Renovación Urbana Derechos Humanos. FaseI	Página: 34
	PLIEGO DE CONDICIONES TÉCNICAS PARTICULARES	Ref.: pli0c
	Todas las secciones	Fec.:

No se trabajará con lluvia, nieve o viento superior a 60 Km/h.
Se protegerán los elementos de servicio público que puedan resultar afectados por las obras.
Se eliminarán los elementos que puedan entorpecer los trabajos de ejecución de la partida.
Se seguirá el orden de trabajos previstos por la D.F.
Habrá puntos fijos de referencia, exteriores a la zona de trabajo, a los cuales se referirán todas las lecturas topográficas.
Se debe prever un sistema de desagüe para evitar la acumulación de agua dentro de la excavación.
No se trabajará simultáneamente en zonas superpuestas.
Se impedirá la entrada de aguas superficiales.
Es necesario extraer las rocas suspendidas, las tierras y los materiales con peligro de desprendimiento.
Los trabajos se realizarán de manera que molesten lo menos posibles a los afectados.
Es caso de imprevisto (terrenos inundados, olores a gas. etc.) o cuando la actuación pueda afectar a las construcciones vecinas, se suspenderán las obras y se avisará a la D.F.
Excavaciones en tierra:
Las tierras se sacarán de arriba hacia abajo sin socavarlas.
Es necesario extraer las rocas suspendidas, las tierras y los materiales con peligro de desprendimiento.
No se acumularán los productos de la excavación en el borde de la misma.
En terrenos cohesivos la excavación de los últimos 30 cm, no se hará hasta momentos antes de rellenar.
La aportación de tierras para corrección de niveles será la mínima posible, de las mismas existentes y de compacidad igual.
Se entibará siempre que conste en la D.T. y cuando lo determine la D.F. La entibación cumplirá las especificaciones fijadas en su pliego de condiciones.
Excavaciones en roca mediante voladura:
La adquisición, el transporte, el almacenamiento, la conservación, la manipulación, y el uso de mechas, detonadores y explosivos, se regirá por las disposiciones vigentes, complementadas con las instrucciones que figuren en la D.T. o en su defecto, fije la D.F.
Se señalará convenientemente la zona afectada para advertir al público del trabajo con explosivos.
Se tendrá un cuidado especial con respecto a la carga y encendido de barrenos, es necesario avisar de las descargas con suficiente antelación para evitar posibles accidentes.
La D.F. puede prohibir las voladuras o determinadas métodos de barrenar si los considera peligrosos.
Si como consecuencia de las barrenadas las excavaciones tienen cavidades donde el agua puede quedar retenida, se rellenarán estas cavidades con material adecuado.
Se mantendrán los dispositivos de desagüe necesarios, para captar y reconducir las corrientes de aguas internas, en los taludes.

NORMATIVA

- (*) PG 4/88 Pliego de Prescripciones Técnicas Generales para Obras de Carreteras y Puentes. Con las rectificaciones de las O.M. 8.5.89 (BOE 118-18.5.89) y O.M. 28.9.89 (BOE 242-9.10.89).

CONDICIONES QUE DEBEN CUMPLIR LAS UNIDADES DE OBRA

	Renovación Urbana Derechos Humanos. Fasel	Página: 35
	PLIEGO DE CONDICIONES TÉCNICAS PARTICULARES	Ref.: pli0c
	Todas las secciones	Fec.:

Excavación de zanjas y pozos con o sin rampa de acceso, en cualquier tipo de terreno con medios mecánicos o con explosivos y carga sobre camión.

Se han considerado las siguientes dimensiones:

Zanjas hasta más de 4 m de profundidad.

Zanjas hasta más de 2 m de anchura en el fondo.

Pozos hasta 4 m de profundidad y hasta 2 m de anchura en el fondo.

Zanjas con rampa de más de 4 m de profundidad y más de 2 m de anchura.

Su ejecución comprende las operaciones que siguen a continuación:

- Preparación de la zona de trabajo.
- Situación de los puntos topográficos.
- Carga y encendido de los barrenos.
- Excavación de las tierras.
- Carga de las tierras sobre camión.

Se considera terreno blando, el atacable con pala, que tiene un ensayo de SPT < 20.

Se considera terreno compacto, el atacable con pico (no con pala), que tiene un ensayo SPT entre 20 y 50.

Se considera terreno de tránsito, el atacable con máquina o escarificadora (no con pico), que tiene un ensayo SPT > 50 sin rebote.

Se considera terreno no clasificado, desde el atacable con pala, que tiene un ensayo SPT < 20, hasta el atacable con máquina o escarificadora (no con pico), que tiene un ensayo SPT > 50 sin rebote.

Se considera roca si es atacable con martillo picador (no con máquina), que presenta rebote en el ensayo SPT.

Excavaciones en tierra:

El fondo de la excavación quedará plano y a nivel.

Los taludes perimetrales serán los fijados por D.F.

Los taludes tendrán la pendiente especificada en la D.T.

Excavaciones en roca:

El fondo de la excavación quedará plano y a nivel.

Las rampas de acceso tendrán las características siguientes:

-Anchura <= 4,5 m.

Pendiente:

-Tramos rectos <= 12%.

-Curvas <= 8%.

-Tramos antes de salir a la vía de longitud >= 6.

El talud será el determinado por la D.F. <= 6%.

Tolerancias de ejecución:

-Dimensiones ±50 mm.

Excavación de tierras:

-Planeidad ±40 mm/n.

-Replanteo < 0,25 %.

±100 mm.

-Niveles ±50 mm.

Artículo: U01EZ

ZANJAS

(U01EZ)

CONTROL Y CRITERIOS DE ACEPTACION Y RECHAZO

m(3) de volumen medido según las especificaciones de la D.T.

EJECUCION DE LAS OBRAS

	Renovación Urbana Derechos Humanos. Fase I	Página: 36
	PLIEGO DE CONDICIONES TÉCNICAS PARTICULARES	Ref.: pli0c
	Todas las secciones	Fec.:

No se trabajará con lluvia, nieve o viento superior a 60 Km/h.
 Se protegerán los elementos de servicio público que puedan resultar afectados por las obras.
 Se eliminarán los elementos que puedan entorpecer los trabajos de ejecución de la partida.
 Se seguirá el orden de trabajos previstos por la D.F.
 Habrá puntos fijos de referencia, exteriores a la zona de trabajo, a los cuales se referirán todas las lecturas topográficas.
 Se debe prever un sistema de desagüe para evitar la acumulación de agua dentro de la excavación.
 No se trabajará simultáneamente en zonas superpuestas.
 Se impedirá la entrada de aguas superficiales.
 Es necesario extraer las rocas suspendidas, las tierras y los materiales con peligro de desprendimiento.
 Los trabajos se realizarán de manera que molesten lo menos posibles a los afectados.
 Es caso de imprevisto (terrenos inundados, olores a gas. etc.) o cuando la actuación pueda afectar a las construcciones vecinas, se suspenderán las obras y se avisará a la D.F.
Excavaciones en tierra:
 Las tierras se sacarán de arriba hacia abajo sin socavarlas.
 Es necesario extraer las rocas suspendidas, las tierras y los materiales con peligro de desprendimiento.
 No se acumularán los productos de la excavación en el borde de la misma.
 En terrenos cohesivos la excavación de los últimos 30 cm, no se hará hasta momentos antes de rellenar.
 La aportación de tierras para corrección de niveles será la mínima posible, de las mismas existentes y de compacidad igual.
 Se entibará siempre que conste en la D.T. y cuando lo determine la D.F. La entibación cumplirá las especificaciones fijadas en su pliego de condiciones.
Excavaciones en roca mediante voladura:
 La adquisición, el transporte, el almacenamiento, la conservación, la manipulación, y el uso de mechas, detonadores y explosivos, se regirá por las disposiciones vigentes, complementadas con las instrucciones que figuren en la D.T. o en su defecto, fije la D.F.
 Se señalará convenientemente la zona afectada para advertir al público del trabajo con explosivos.
 Se tendrá un cuidado especial con respecto a la carga y encendido de barrenos, es necesario avisar de las descargas con suficiente antelación para evitar posibles accidentes.
 La D.F. puede prohibir las voladuras o determinadas métodos de barrenar si los considera peligrosos.
 Si como consecuencia de las barrenadas las excavaciones tienen cavidades donde el agua puede quedar retenida, se rellenarán estas cavidades con material adecuado.
 Se mantendrán los dispositivos de desagüe necesarios, para captar y reconducir las corrientes de aguas internas, en los taludes.

NORMATIVA

- (*) PG 4/88 Pliego de Prescripciones Técnicas Generales para Obras de Carreteras y Puentes. Con las rectificaciones de las O.M. 8.5.89 (BOE 118-18.5.89) y O.M. 28.9.89 (BOE 242-9.10.89).

CONDICIONES QUE DEBEN CUMPLIR LAS UNIDADES DE OBRA

	Renovación Urbana Derechos Humanos. Fase I	Página: 37
	PLIEGO DE CONDICIONES TÉCNICAS PARTICULARES	Ref.: pli0c
	Todas las secciones	Fec.:

Excavación de zanjas y pozos con o sin rampa de acceso, en cualquier tipo de terreno con medios mecánicos o con explosivos y carga sobre camión.

Se han considerado las siguientes dimensiones:

Zanjas hasta más de 4 m de profundidad.

Zanjas hasta más de 2 m de anchura en el fondo.

Pozos hasta 4 m de profundidad y hasta 2 m de anchura en el fondo.

Zanjas con rampa de más de 4 m de profundidad y más de 2 m de anchura.

Su ejecución comprende las operaciones que siguen a continuación:

- Preparación de la zona de trabajo.
- Situación de los puntos topográficos.
- Carga y encendido de los barrenos.
- Excavación de las tierras.
- Carga de las tierras sobre camión.

Se considera terreno blando, el atacable con pala, que tiene un ensayo de SPT < 20.

Se considera terreno compacto, el atacable con pico (no con pala), que tiene un ensayo SPT ENTRE 20 y 50.

Se considera terreno de tránsito, el atacable con máquina o escarificadora (no con pico), que tiene un ensayo SPT > 50 sin rebote.

Se considera terreno no clasificado, desde el atacable con pala, que tiene un ensayo SPT < 20, hasta el atacable con máquina o escarificadora (no con pico), que tiene un ensayo SPT > 50 sin rebote.

Se considera roca si es atacable con martillo picador (no con máquina), que presenta rebote en el ensayo SPT.

Excavaciones en tierra:

El fondo de la excavación quedará plano y a nivel.

Los taludes perimetrales serán los fijados por D.F.

Los taludes tendrán la pendiente especificada en la D.T.

Excavaciones en roca:

El fondo de la excavación quedará plano y a nivel.

Las rampas de acceso tendrán las características siguientes:

- Anchura <= 4,5 m.
- Pendiente:
 - Tramos rectos <= 12%.
 - Curvas <= 8%.
 - Tramos antes de salir a la vía de longitud >= 6.
- El talud será el determinado por la D.F. <= 6%.

Tolerancias de ejecución:

-Dimensiones ±50 mm.

Excavación de tierras:

-Planeidad ±40 mm/n.

-Replanteo < 0,25 %.

±100 mm.

-Niveles ±50 mm.

Artículo: U01ZC

CARGA

(U01ZC)

EJECUCION DE LAS OBRAS

La operación de carga se hará con las precauciones necesarias para conseguir unas condiciones de seguridad suficiente.

El transporte se realizará en un vehículo adecuado, para el material que se desea transportar, dotado de los elementos que hacen falta para su desplazamiento correcto.

Durante el transporte las tierras se protegerán de manera que no se produzcan pérdidas en los trayectos empleados.

Dentro de la obra:

El trayecto cumplirá las condiciones de anchura libre y pendiente adecuada para la máquina a utilizar.

CRITERIOS DE MEDICION Y VALORACION

m(3) de volumen medido según las especificaciones de la D.T.

Tierras:

Se considera un incremento por esponjamiento de acuerdo con los criterios siguientes:

- Excavaciones en terreno blando 15%.
- Excavaciones en terreno compacto 20%.
- Excavaciones en terreno de tránsito 25%.

Roca:

-Se considera un incremento por esponjamiento de un 25%.

Escombros:

-Se considera un incremento por esponjamiento de un 35%.

NORMATIVA

	Renovación Urbana Derechos Humanos. FaseI	Página: 38
	PLIEGO DE CONDICIONES TÉCNICAS PARTICULARES	Ref.: pli0c
	Todas las secciones	Fec.:

- No hay normativa de obligado cumplimiento.

CONDICIONES QUE DEBEN CUMPLIR LAS UNIDADES DE OBRA

Carga y transporte de tierras dentro de la obra o al vertedero, con el tiempo de espera para la carga manual o mecánica sobre dúmper, camión, mototralla o contenedor con un recorrido máximo de 2 km hasta 20 km. Dentro de la obra:

Transporte de tierras procedentes de excavación o rebaje entre dos puntos de la misma obra.

Las áreas de vertedero de estas tierras serán las definidas por la D.F.

El vertido se hará en el lugar y con el espesor de capa indicados.

Las características de las tierras estarán en función de su uso, cumplirán las especificaciones de su pliego de condiciones y será necesaria la aprobación previa de la D.F.

Los vehículos de transporte llevarán los elementos adecuados para evitar alteraciones perjudiciales del material.

El trayecto a recorrer cumplirá las condiciones de anchura libre y pendiente adecuadas a la maquinaria a utilizar.

Al vertedero:

Se transportarán al vertedero autorizado todos los materiales procedentes de la excavación que la D.F. no acepte como útiles, o sobren.

Artículo: U01ZR (U01ZR)	TRANSPORTE
-----------------------------------	-------------------

EJECUCION DE LAS OBRAS

La operación de carga se hará con las precauciones necesarias para conseguir unas condiciones de seguridad suficiente.

El transporte se realizará en un vehículo adecuado, para el material que se desea transportar, dotado de los elementos que hacen falta para su desplazamiento correcto.

Durante el transporte las tierras se protegerán de manera que no se produzcan pérdidas en los trayectos empleados.

Dentro de la obra:

El trayecto cumplirá las condiciones de anchura libre y pendiente adecuada para la máquina a utilizar.

CRITERIOS DE MEDICION Y VALORACION

m(3) de volumen medido según las especificaciones de la D.T.

Tierras:

Se considera un incremento por esponjamiento de acuerdo con los criterios siguientes:

- Excavaciones en terreno blando 15%.
- Excavaciones en terreno compacto 20%.
- Excavaciones en terreno de tránsito 25%.

Roca:

- Se considera un incremento por esponjamiento de un 25%.

Escombros:

- Se considera un incremento por esponjamiento de un 35%.

NORMATIVA

- No hay normativa de obligado cumplimiento.

CONDICIONES QUE DEBEN CUMPLIR LAS UNIDADES DE OBRA

	Renovación Urbana Derechos Humanos. FaseI	Página: 39
	PLIEGO DE CONDICIONES TÉCNICAS PARTICULARES	Ref.: pli0c
	Todas las secciones	Fec.:

Carga y transporte de tierras dentro de la obra o al vertedero, con el tiempo de espera para la carga manual o mecánica sobre dúmper, camión, mototrailla o contenedor con un recorrido máximo de 2 km hasta 20 km.

Dentro de la obra:

Transporte de tierras procedentes de excavación o rebaje entre dos puntos de la misma obra.

Las áreas de vertedero de estas tierras serán las definidas por la D.F.

El vertido se hará en el lugar y con el espesor de capa indicados.

Las características de las tierras estarán en función de su uso, cumplirán las especificaciones de su pliego de condiciones y será necesaria la aprobación previa de la D.F.

Los vehículos de transporte llevarán los elementos adecuados para evitar alteraciones perjudiciales del material.

El trayecto a recorrer cumplirá las condiciones de anchura libre y pendiente adecuadas a la maquinaria a utilizar.

Al vertedero:

Se transportarán al vertedero autorizado todos los materiales procedentes de la excavación que la D.F. no acepte como útiles, o sobren.

Artículo: U03CZ

ZAHORRA ARTIFICIAL

(U03CZ)

CONTROL Y CRITERIOS DE ACEPTACION Y RECHAZO

m(3)de volumen realmente ejecutado, medido de acuerdo con las secciones-tipo señaladas en la D.T.

El abono de los trabajos de preparación de la superficie de asiento corresponde a la unidad de obra de la capa subyacente.

No serán de abono las creces laterales, ni las consecuentes de la aplicación de la compensación de la merma de espesores de capas subyacentes.

EJECUCION DE LAS OBRAS

La capa no se extenderá hasta que se haya comprobado que la superficie sobre la que debe asentarse tiene las condiciones previstas, con las tolerancias establecidas. Si en esta superficie hay defectos o irregularidades que excedan de las tolerables, se corregirán antes de la ejecución de la partida de obra. No se extenderán ninguna tongada mientras no se hay comprobado el grado de compactación de la precedente.

La humedad óptima de compactación, deducida del ensayo "Proctor modificado", según la norma NLT-108/72, se ajustará a la composición y forma de actuación del equipo de compactación.

Zahorra artificial:

-La preparación de zahorra se hará en central y no "in situ". La adición del agua de compactación también se hará en central excepto cuando la D.F. autorice lo contrario.

Zahorra natural:

-Antes de extender una tongada se puede homogeneizar y humedecer, si se considera necesario.

-El material se puede utilizar siempre que las condiciones climatológicas no hayan producido alteraciones en su humedad de tal manera que se supere en más del 2 % la humedad óptima.

-La extensión se realizará con cuidado, evitando segregaciones y contaminaciones, en tongadas de espesor comprendido entre 10 y 30 cm

-Todas las aportaciones de agua se harán antes de la compactación. Después, la única humectación admisible es la de la preparación para colocar la capa siguiente.

La compactación se efectuará longitudinalmente, empezando por los cantos exteriores y progresando hacia el centro para solaparse cada recorrido en un ancho no inferior a 1/3 del ancho del elemento compactador.

Las zonas que, por su reducida extensión, su pendiente o su proximidad a obras de paso o desagüe, muros o estructuras, no permitan la utilización del equipo habitual, se compactarán con los medios adecuados al caso para conseguir la densidad prevista.

No se autoriza el paso de vehículos y maquinaria hasta que la capa no se haya consolidado definitivamente.

Los defectos que se deriven de éste incumplimiento serán reparados por el contratista según las indicaciones de la D.F.

Las irregularidades que excedan de las tolerancias especificadas en el aparato anterior serán corregidas por el constructor. Será necesario escarificar en una profundidad mínima de 15 cm, añadiendo o retirando el material necesario volviendo a compactar y alisar.

NORMATIVA

-(*) PG 4/88 Pliego de Prescripciones Técnicas Generales para Obras de Carreteras y Puentes. Con las rectificaciones de las O.M. 8.5.89 (BOE 118-18.5.89) y O.M. (BOE 242-9.10.89).

-6.1 y 2-IC Instrucción de Carreteras, Norma 6.1 y 2-IC: Secciones de Firmes.

CONDICIONES QUE DEBEN CUMPLIR LAS UNIDADES DE OBRA

	Renovación Urbana Derechos Humanos. Fasel	Página: 40
	PLIEGO DE CONDICIONES TÉCNICAS PARTICULARES	Ref.: pli0c
	Todas las secciones	Fec.:

Subbases o bases de zahorra natural o artificial para pavimentos.

Se consideran incluidas en esta partida las operaciones siguientes:

- Preparación y comprobación de la superficie de asiento.
- Aportación de material.
- Extensión, humectación (si es necesaria), y compactación de cada tongada.
- Alisado de la superficie de la última tongada.

La capatendrá lapendiente especificada en la D.T. o en su defecto la que especifique la D.F.

La superficie de la capa quedará plana y a nivel, con las rasantes previstas en la D.T.

No es abono en esta unidad de obra el riego de imprimación o adherencia.

Se alcanzará, como mínimo, el grado de compactación previsto según la norma NLT-108/72 (Ensayo Proctor Modificado).

Tolerancias de ejecución:

- Replanteo de rasantes: + 0
- 1/5 del espesor teórico

Artículo: U03VC

MEZCLAS BITUMINOSAS EN CALIENTE

(U03VC)

CONTROL Y CRITERIOS DE ACEPTACION Y RECHAZO

t medida según las especificaciones de la D.T.

No se incluyen en este criterio las reparaciones de irregularidades superiores a la tolerable.

No es abono en esta unidad de obra cualquier riego sellado que se añada para dar apertura al tránsito.

No es abono en esta unidad de obra el riego de imprimación o adherencia.

El abono de los trabajos de preparación de la superficie de asiento corresponde a la unidad de obra de la capa subyacente.

EJECUCION DE LAS OBRAS

La capa no se extenderá hasta que se haya comprobado que la superficie sobre la que debe asentarse tiene las condiciones de calidad y forma previstas, con las tolerancias establecidas. Si en esta superficie hay defectos o irregularidades que excedan de las tolerables, se corregirán antes de la ejecución de la partida de obra.

Si la superficie es granular o tratada con conglomerantes hidráulicos, sin pavimento hidrocarbónico, se hará un riego de imprimación, que cumplirá las prescripciones de su pliego de condiciones.

Se suspenderán los trabajos cuando la temperatura sea inferior a 5 °C en caso de lluvia.

Se aplicará una capa uniforme y fina de lindante de adherencia de unión con la mezcla. No puede tener restos fluidificantes o agua en la superficie.

El riego estará curado y conservará toda la capacidad de unión con la mezcla. No puede tener restos de fluidificantes o agua en la superficie.

La extensión de la mezcla se hará mecánicamente empezando por el borde inferior de la capa y con la mayor continuidad posible.

La extendidora estará equipada con dispositivo automático de nivelación.

En las vías sin mantenimiento de la circulación, con superficies a extender superiores a 70.000 m²), se extenderá la capa en toda su anchura, trabajando si fuera necesario con dos o más extendidoras ligeramente desfasadas, evitando juntas longitudinales.

La mezcla se colocará en franjas sucesivas mientras el borde de la franja contigua esté todavía caliente y en condiciones de ser compactada.

La temperatura de la mezcla en el momento de su extendido no será inferior a la de la fórmula de trabajo.

En caso de alimentación intermitente, se comprobará que la temperatura de la mezcla que quede sin extender, en la tolva de la extendidora y debajo de ésta, no sea inferior a la de la fórmula de trabajo.

La compactación empezará a la temperatura más alta posible que pueda soportar la carga.

Se utilizará un rodillo vibratorio autopropulsado y de forma continua. Las posibles irregularidades, se corregirán manualmente.

Si el extendido de la mezcla se hace por franjas, al compactar una de estas se ampliará la zona de apisonados para que se incluya, como mínimo, 15 cm de la anterior.

Los rodillos llevarán su rueda motriz del lado más próximo a la extendidora; sus cambios de dirección se hará sobre la mezcla compactada, y sus cambios de sentido se harán con suavidad. Se cuidará que los elementos de compactación estén limpios y, si es preciso, húmedos.

Se procurará que las juntas transversales de capas sobrepuestas queden a un mínimo de 5 m una de la otras, y que las longitudinales queden a un mínimo de 15 cm una de la otra.

Las juntas serán verticales y tendrán una capa uniforme y fina de riego de adherencia.

La nueva mezcla se extenderá contra la junta, se apisonará y alisará con elementos adecuados y calientes, antes de permitir el paso del equipo de apisonado. Las juntas transversales de las capas de rodadura se apisonarán transversalmente, disponiendo los apoyos necesarios para el rodillo.

Las juntas tendrán la misma textura, densidad y acabado que el resto de la capa.

Las irregularidades que excedan de las tolerancias especificadas y las zonas que retengan agua sobre la superficie, se corregirán según las instrucciones de la D.F.

No se autorizará el paso de vehículos y maquinaria hasta que la mezcla no esté apisonada, a la temperatura ambiente y con la densidad adecuada.

NORMATIVA

	Renovación Urbana Derechos Humanos. Fasel	Página: 41
	PLIEGO DE CONDICIONES TÉCNICAS PARTICULARES	Ref.: pli0c
	Todas las secciones	Fec.:

-(*) PG 4/88 Pliego de Prescripciones Técnicas Generales para Obras de Carreteras y Puentes. Con las rectificaciones de las O.M. 8.5.89 (BOE 118-18.5.89) y O.M. (BOE 242-9.10.89).
-6.1 y 2-IC Instrucción de Carreteras, Norma 6.1 y 2-IC: Secciones de Firmes.

CONDICIONES QUE DEBEN CUMPLIR LAS UNIDADES DE OBRA

Formación de bases para pavimento, con mezcla bituminosa colocada en obra a temperatura superior a la del ambiente.

Se consideran incluidas en esta partida las operaciones siguientes:

-Preparación y comprobación de la superficie de asiento.

-Extensión de la mezcla.

Se comprobará en todos los semiperfiles que el espesor de la capa sea, como mínimo, el teórico deducido de la sección-tipo de los planos.

La superficie acabada quedará lisa, con una textura uniforme y sin segregaciones.

La capa tendrá la pendiente especificada en la D.T. o en su defecto la que especifique la D.F.

La superficie de la capa quedará plana y a nivel, con las rasantes previstas en la D.T.

Tendrá el menor número de juntas longitudinales posibles. Estas tendrán la misma textura, densidad y acabado que el resto de la capa.

Se alcanzará, como mínimo, el grado de compactación previsto según la norma NLT-159 (ensayo Marshall).

Tolerancias a ejecución:

-Nivel de las capas:

±15 mm

-Planeidad de las capas:

±8 mm/3 m

-Regularidad superficial de las capas:

≤ 10 dm/2 hm

-Espesor de cada capa:

≥ 80% del espesor teórico

-Espesor del conjunto:

≥ 90% del espesor teórico

Artículo: U04BH

BORDILLOS DE HORMIGÓN

(U04BH)

CONTROL Y CRITERIOS DE ACEPTACION Y RECHAZO

m de longitud medida según las especificaciones de la D.T.

EJECUCION DE LAS OBRAS

Se trabajará a una temperatura ambiente que oscile entre los 5 C y los 40 C y sin lluvias.

El soporte tendrá una compactación ≥ 90% del ensayo PM y la rasante prevista.

Colocación sobre base de hormigón:

-El vertido del hormigón se hará sin que produzcan disgregaciones y se vibrará hasta conseguir una masa compacta.

-Para realizar juntas de hormigonado no previstas en el proyecto, es necesaria la autorización y las indicaciones de la D.F.

-Las piezas se colocarán antes de que el hormigón empiece su fraguado.

-Durante el fraguado, y hasta conseguir el 70% de la resistencia prevista, se mantendrán húmedas las superficies del hormigón.

-Este proceso será, como mínimo, de 3 días.

NORMATIVA

- PG 4/88 Pliego de Prescripciones Técnicas Generales para Obras de Carreteras y Puentes. Con las rectificaciones de las O.M. 8.5.89 (BOE 118-18.5.89) y O.M. (BOE 242-9.10.89).

- UNE -EN 1343:2003; Bordillos de piedra natural para uso como pavimento exterior. Requisitos y métodos de ensayo.

- UNE -EN 1343:2003 ER; Bordillos de piedra natural para uso como pavimento exterior. Requisitos y métodos de ensayo.

- UNE 1340:2004; Bordillos prefabricados de hormigón. Especificaciones y métodos de ensayo.

- UNE 1340:2004/ER:2007; Bordillos prefabricados de hormigón. Especificaciones y métodos de ensayo.

- UNE 127340:2006; Bordillos prefabricados de hormigón. Especificaciones y métodos de ensayo.

Complemento nacional a la Norma UNE-EN 1340.

CONDICIONES QUE DEBEN CUMPLIR LAS UNIDADES DE OBRA

	Renovación Urbana Derechos Humanos. FaseI	Página: 42
	PLIEGO DE CONDICIONES TÉCNICAS PARTICULARES	Ref.: pli0c
	Todas las secciones	Fec.:

Bordillos de piedra o de piezas de hormigón, colocados sobre base de hormigón o sobre explanada compactada.

Colocación sobre base de hormigón:

Se consideran incluidas dentro de esta partida de obra las operaciones siguientes:

- Preparación y comprobación de la superficie de asentamiento
- Colocación del hormigón de la base
- Colocación de las piezas del bordillo rejuntadas con mortero

Colocación sobre explanada compactada:

Se consideran incluidas dentro de esta partida de obras las operaciones siguientes

- Preparación y comprobación de la superficie de asentamiento
- Colocación de las piezas del bordillo rejuntadas con mortero

El bordillo colocado tendrá un aspecto uniforme, limpio, sin desportilladuras ni otros defectos.

Se ajustará a las alineaciones previstas y sobresaldrá de 10 a 15 cm por encima de la rigola.

Colocación sobre base de hormigón:

Quedará asentado 5 cm sobre un lecho de hormigón.

Las juntas entre las piezas serán ≤ 1 cm y quedarán rejuntadas con mortero.

Pendiente transversal: $\geq 2\%$

Tolerancias de ejecución:

- Replanteo : ± 10 mm (no acumulativos)
- Nivel: ± 10 mm
- Planeidad: ± 4 mm/2 m (no acumulativos)

Artículo: U04BQ (U04BQ)	ALCORQUES
-----------------------------------	------------------

CONTROL Y CRITERIOS DE ACEPTACION Y RECHAZO

Unidad medida según las especificaciones de la D.T.

EJECUCION DE LAS OBRAS

Se trabajará a una temperatura ambiente que oscilará entre los 5 C y los 40 C, sin lluvia.

Se hará la excavación necesaria para la construcción del elemento.

Las piezas para colocar tendrán necesaria para que no se absorban el agua del mortero.

NORMATIVA

-No hay normativa de obligado cumplimiento.

CONDICIONES QUE DEBEN CUMPLIR LAS UNIDADES DE OBRA

	Renovación Urbana Derechos Humanos. Fase I	Página: 43
	PLIEGO DE CONDICIONES TÉCNICAS PARTICULARES	Ref.: pli0c
	Todas las secciones	Fec.:

Alcorques formados con piezas de mortero de cemento, tochanas o ladrillos huecos.

Piezas de mortero de cemento:

Se consideran incluidas dentro de esta partida de obra las operaciones siguientes:

- Preparación y comprobación de la superficie de asiento.
- Colocación del hormigón de la base.
- Humectación de las piezas.
- Colocación de las piezas de alcorque rejuntadas con mortero.

Tochanas o ladrillos:

Se consideran incluidas dentro de esta partida de obra las operaciones siguientes:

- Preparación y comprobación de la superficie de asiento.
- Colocación del hormigón de la base.
- Humectación de las piezas.
- Colocación de las piezas rejuntadas con mortero.
- Enfoscado del alcorque.

Las piezas que forman el alcorque no presentarán desportillamientos, grietas ni otros defectos visibles.

El hormigón de la base quedará nivelado, continuo y su resistencia característica estimada (Fest) a los 28 días será $\geq 0,9 \times F_{ck}$. Esta base de hormigón no quedará visible.

Piezas de mortero de cemento:

- Quedarán aplomadas, a escuadra y sólidamente fijadas a la base.
- Las cuatro piezas irán colocadas a tope.

Tochanas o ladrillos:

-Las paredes del alcorque terminado quedarán a escuadra, planas y aplomadas. Las piezas de las esquinas quedarán bien trabadas.

- Quedarán en el mismo plano.
- Quedarán en el nivel definido por la D.T. o en su defecto, en el que especifique la D.F.

Base de hormigón: $\geq 15 \times 7 \text{ cm}$

Piezas de mortero de cemento:

- Junta entre piezas y pavimento: $\geq 3 \text{ mm}$

Tolerancias para alcorque de tochana o ladrillo:

- Dimensiones: $\pm 15 \text{ mm}$
- Escuadrado: $\pm 5 \text{ mm}$
- Nivel: 10 mm
- Aplomado: $\pm 5 \text{ mm}$
- Planicidad: $\pm 5 \text{ mm/m}$

Tolerancias para alcorques de piezas de mortero de cemento:

- Alabeo del alcorque: $\pm 3 \text{ mm}$
- Nivel: $\pm 2 \text{ mm}$
- 10 mm
- Juntas: $\pm 1 \text{ mm}$

Artículo: U04BR

RIGOLAS

(U04BR)

CONTROL Y CRITERIOS DE ACEPTACION Y RECHAZO

m de longitud medida según las especificaciones de la D.T.

EJECUCION DE LAS OBRAS

La temperatura ambiente para hormigonar estará entre 5 C y 40 C.

Se suspenderán los trabajos cuando la lluvia puede arrastrar la capa superficial de hormigón fresco.

El soporte tendrá una compactación $\geq 95\%$ del ensayo PM y las rasantes previstas.

El hormigón se pondrá en obra antes de que se inicie su fraguado.

El vertido del hormigón se hará sin que se produzcan segregaciones.

La compactación se hará por vibración hasta conseguir una masa compacta y sin que se produzcan segregaciones.

Para realizar juntas de hormigonado no previstas en el proyecto, es necesaria la autorización y las indicaciones explícitas de la D.F.

Durante el fraguado y hasta conseguir el 70% de la resistencia prevista se mantendrá húmeda la superficie del hormigón. Este proceso será como mínimo de 3 días.

NORMATIVA

-EHE Instrucción medida según las especificaciones de la D.T.

CONDICIONES QUE DEBEN CUMPLIR LAS UNIDADES DE OBRA

	Renovación Urbana Derechos Humanos. FaseI	Página: 44
	PLIEGO DE CONDICIONES TÉCNICAS PARTICULARES	Ref.: pli0c
	Todas las secciones	Fec.:

Formación de rigola con hormigón en masa.

Se consideran incluidas dentro de esta partida de obra las operaciones siguientes:

- Preparación y comprobación de la superficie de asiento.
- Colocación del hormigón.
- Ejecución de las juntas.
- Protección del hormigón fresco y curado.

La rigola tendrá un aspecto uniforme, limpio, sin desportilladuras ni otros defectos. El acabado será remolinado.

La sección de la rigola no quedará disminuida en ningún punto por la introducción de elementos del encofrado ni de otros.

Se ajustará a las alineaciones previstas.

Rigola con desnivel:

La cara superior tendrá una pendiente transversal del 2% al 4% para el desagüe del firme.

Resistencia característica estimada del hormigón (Fest) al cabo de 28 días: $\geq 0,9 \times F_{ck}$
Kg/cm(2)

Tolerancias de ejecución :

- Replanteo: ± 10 mm (no acumulativos)
- Nivel: ± 10 mm
- Planeidad: ± 4 mm/2 m

Artículo: U04VBP
(U04VBP)

DE PIEDRA NATURAL

CONTROL Y CRITERIOS DE ACEPTACION Y RECHAZO

m(2) de superficie medida según las especificaciones de la D.T.

EJECUCION DE LAS OBRAS

Colocación sobre el lecho de arena y juntas rellenas con arena:

No se trabajará en condiciones meteorológicas que puedan producir alteraciones a la subbase o lecho de arena.

El lecho de arena nivelada se dejará a 1,5 cm por encima del nivel definitivo.

Colocadas las piezas se apisonarán 1,5 cm hasta el nivel previsto.

Las juntas se rellenarán con arena fina.

Una vez rejuntadas se hará una segunda compactación con 2 o 3 pasadas de pisón vibrante y un recebo final con arena para acabar de rellenar las juntas.

Se barrerá la arena que ha sobrado antes de abrirlo al tránsito.

Colocación con mortero y juntas rellenas con lechada:

- Se suspenderán los trabajos cuando la temperatura sea < 5 C.
- Los adoquines se colocarán sobre una base de mortero seco.
- Una vez colocadas las piezas se regarán para conseguir el fraguado del mortero de base.
- Después se rellenarán las juntas con la lechada.
- La superficie se mantendrá húmeda durante las 72 h siguientes.

Colocación sobre lecho de arena y juntas rellenas con mortero:

-No se trabajará en condiciones meteorológicas que puedan producir alteraciones a la subbase o lecho de arena.

-El lecho de tierra nivelada de 5 cm de espesor, se dejará a 1,5 cm sobre el nivel definitivo.

-Colocadas las piezas se apisonarán 1,5 cm hasta el nivel previsto.

-Las juntas se rellenarán con mortero de cemento.

-La superficie se mantendrá húmeda durante 72 h siguientes.

NORMATIVA

-(*) PG 4/88 Pliego de Prescripciones Técnicas Generales para Obras de Carreteras y Puentes. Con las rectificaciones de las O.M. 8.5.89 (BOE 118-18.5.89) y O.M. (BOE 242-9.10.89).

CONDICIONES QUE DEBEN CUMPLIR LAS UNIDADES DE OBRA

	Renovación Urbana Derechos Humanos. Fase I	Página: 45
	PLIEGO DE CONDICIONES TÉCNICAS PARTICULARES	Ref.: pli0c
	Todas las secciones	Fec.:

Formación de pavimento de adoquines.

Se consideran incluidas en esta partida las operaciones siguientes:

- Pavimento de adoquines sobre lecho de arena y juntas rellenas con arena.
- Pavimento de adoquines colocados con mortero y juntas rellenas con lechada de cemento.
- Pavimento de adoquines sobre lecho de arena y juntas rellenas con mortero.

Operaciones incluidas en la partida:

Colocación sobre lecho de arena y juntas rellenas de arena:

- Preparación y comprobación de la superficie de asiento.
- Colocación de lecho de arena.
- Colocación y compactación de los adoquines.
- Rellenos de las juntas con arena.
- Compactación final de los adoquines.
- Barrido del exceso de arena.

Colocación con mortero y juntas rellenas con lechada de cemento:

- Preparación y comprobación de la superficie de asiento.
- Colocación de la base de mortero seco.
- Humectación y colocación de los adoquines.
- Compactación de la superficie.
- Humectación de la superficie.
- Relleno de las juntas con lechada de cemento.

Colocación sobre lecho de arena y relleno de las juntas con mortero:

- Preparación y comprobación de la superficie de asiento.
- Colocación del lecho de arena.
- Colocación de los adoquines.
- Compactación del pavimento de adoquines.
- Relleno de las juntas con mortero.

El pavimento formará una superficie plana, uniforme y se ajustará a las alineaciones y a las rasantes previstas.

Los adoquines quedarán bien asentados, con la cara más ancha arriba. Quedarán colocados a rompejuntas, siguiendo las especificaciones de la D.T.

El pavimento tendrá, transversalmente, una pendiente entre el 2 y el 8%.

Las juntas entre las piezas serán del mínimo espesor posible y nunca superior a 8 m.

Tolerancias a ejecución:

- Nivel : ± 12 mm
- Replanteo: ± 10 mm
- Planeidad: ± 5 mm/3 m

Artículo: U04VCH

DE HORMIGÓN

(U04VCH)

CONTROL Y CRITERIOS DE ACEPTACION Y RECHAZO

m(3)de volumen realmente ejecutado, medido de acuerdo con las secciones-tipo señaladas en la D.T.

Noseincluyenestecriteriolasreparacionesdeirregularidadessuperioresalatolerable.

No es abono en esta unidad de obra el riego de curado

El abono de los trabajos de preparación de la superficie de asiento corresponde a la unidad de obra de la capa subyacente.

EJECUCION DE LAS OBRAS

	Renovación Urbana Derechos Humanos. Fasel	Página: 46
	PLIEGO DE CONDICIONES TÉCNICAS PARTICULARES	Ref.: pli0c
	Todas las secciones	Fec.:

La capa no se extenderá hasta que se haya comprobado que la superficie sobre la que debe asentarse tiene las condiciones de calidad y forma prevista, con las tolerancias establecidas. Si en esta superficie hay defectos o irregularidades que excedan de las tolerables, se corregirán antes de la ejecución de la partida de obra.

Se suspenderán los trabajos cuando la temperatura ambiente sea de 2 C.

Cuando la temperatura ambiente sea superior a 25 C, se controlará constantemente la temperatura del hormigón, que no debe rebasar en ningún momento los 30 C.

En tiempo caluroso, o con viento y humedad relativa baja, se extremarán las precauciones para evitar desecaciones superficiales y fisuraciones, según las indicaciones de la D.F.

Se interrumpirá el hormigonado cuando llueva con una intensidad que pueda provocar la deformación del canto de las losas o la pérdida de la textura superficial del hormigón fresco.

Entre la fabricación de hormigón y su acabado no puede pasar más de 1 h. La D.F. podrá ampliar este plazo hasta un máximo de 2 h.

Delante de la maestra enrasadora se mantendrá en todo momento y en toda el ancho de la pavimentadora un exceso de hormigón fresco en forma de cordón de varios centímetros de altura.

Colocación con extendidora:

-El camino de rodadura de las máquinas se mantendrá limpio con los dispositivos adecuados acoplados a las mismas.

-Los elementos vibratorios de las máquinas no se apoyarán sobre pavimentos acabados, y dejarán de funcionar en el instante en que éstas se paren.

-La distancias entre las piquetas que sostienen el cable guía de la extendidora no será superior a 10 m. Esta distancia se reducirá a 5 m en las curvas de radio inferior a 500 m y en los encuentros verticales de parámetro inferior a 2.000 m.

-Se tensará el cable de guía de forma que su flecha entre dos piquetas consecutivas no sea superior a 1 m.

-Se protegerá la zona de las juntas de la acción de las orugas interponiendo bandas de goma, chapas metálicas u otros materiales adecuados en el caso que se hormigone una franja junto a otra ya existente y se utilice ésta como guía de las máquinas.

-En caso de que la maquinaria utilice como elemento de rodadura un bordillo o una franja de pavimento de hormigón previamente construido, tendrán que haber alcanzado una edad mínima de 3 días.

-El vertido y el extendido del hormigón se harán de forma suficientemente uniforme para no desequilibrar el avance de la pavimentadora.

-Esta precaución se extremará en el caso de hormigonado en rampa.

Colocación con regla vibratoria:

-La cantidad de encofrado disponible será suficiente para que en un plazo mínimo de desencofrado del hormigón de 16 horas, se tenga en todo momento colocada y a punto una longitud de encofrado no inferior a la correspondiente a 3 h de hormigonado.

-La terminadora tendrá capacidad para acabar el hormigón a un ritmo igual al de fabricación.

-La longitud de la maestra enrasadora de la pavimentadora será suficiente para que no se aprecien ondulaciones en la superficie del hormigón.

-El vertido y extensión se realizarán con cuidado, evitando segregaciones y contaminaciones.

-En caso de que la calzada tenga dos o más carriles en el mismo sentido de circulación, se hormigonarán como mínimo dos carriles al mismo tiempo.

-Se dispondrán pasarelas móviles para facilitar la circulación del personal y evitar daños al hormigón fresco.

-Los cortes de hormigonado tendrán todos los accesos señalizados y acondicionados para proteger el pavimento construido.

-En las juntas longitudinales se aplicará un producto antiadherente en el canto de la franja ya construida. Se cuidará que el hormigón que se coloque a lo largo de esta junta sea homogéneo y quede perfectamente compactado.

-Se dispondrán juntas transversales de hormigonado al final de la jornada, o cuando se haya producido una interrupción del hormigonado que haga temer un principio de fraguado en el frente de avance.

-Siempre que sea posible se harán coincidir estas juntas con una de contracción o de dilatación,

modificando si es necesario la situación de aquellas, según las instrucciones de la D.F.

-Si no se puede hacer de esta forma, se dispondrán a más de un metro y medio de distancias de la junta más cercana.

-Se retocarán manualmente las imperfecciones de los labios de las juntas transversales de contracción ejecutadas en el hormigón fresco.

-En el caso de que las juntas se ejecuten por inserción en el hormigón fresco de una tira de material plástico o similar, la parte superior de ésta no quedará por encima de la superficie del pavimento, ni a más de 5 cm por debajo.

-Se prohibirá el riego con agua o la extensión de mortero sobre la superficie del hormigón fresco para facilitar su acabado.

-Donde sea necesario aportar material para conseguir una zona baja, se aportará hormigón no extendido.

-En el caso que se hormigone en dos capas, se extenderá la segunda antes que la primera empiece su fraguado. Entre la puesta en la obra de dos capas no pasará más de 1 hora.

-En el caso que se pare la puesta en obra del hormigón más de ½ h, se cubrirá el frente de forma que no se evapore el agua.

-Cuando el hormigón esté fresco, se redondearán los cantos de la capa con una llana curva de 12 mm de radio.

Colocación con extendidora:

-La superficie del pavimento no se retocará, excepto en zonas aisladas, comprobadas con una regla no inferior a 4 m.

-En el caso que no haya una iluminación suficiente a criterio de la D.F., se parará el hormigonado de la capa con una antelación suficiente para que se puede acabar con luz natural.

-La D.F. podrá autorizar la sustitución de las texturas por estriado o ranurado por una denudación química de la superficie del hormigón fresco.

-Después de dar la textura al pavimento, se numerarán las losas exteriores de la calzada con tres dígitos, aplicando una plantilla al hormigón fresco.

-El hormigón se curará con un producto filmógeno, excepto en el caso que la D.F. autorice otro sistema.

-Se curarán todas las superficies expuestas de la losa, incluidos sus bordes tan pronto como queden libres.

-Se volverá a aplicar producto de curado sobre las zonas en que la película formado se haya estropeado durante el período de curado.

-Durante el período de curado y en el caso de una helada imprevista, se protegerá el hormigón con una membrana o plástico aprobada por la D.F. hasta la mañana siguiente a su puesta en obra.

	Renovación Urbana Derechos Humanos. Fase I	Página: 47
	PLIEGO DE CONDICIONES TÉCNICAS PARTICULARES	Ref.: pli0c
	Todas las secciones	Fec.:

-Se prohibirá todo tipo de circulación sobre la capa durante los 3 días siguientes al hormigonado de la misma, a excepción del imprescindible para la ejecución de junta si la comprobación de la regularidad superficial.

-El tráfico de obra no circulará antes de 7 días desde el acabado del pavimento.

-La apertura a la circulación ordinaria no se hará antes de 14 días desde el acabado del pavimento.

	Renovación Urbana Derechos Humanos. Fase I	Página: 48
	PLIEGO DE CONDICIONES TÉCNICAS PARTICULARES	Ref.: pli0c
	Todas las secciones	Fec.:

NORMATIVA

-(*) PG 4/88 Pliego de Prescripciones Técnicas Generales para Obras de Carreteras y Puentes. Con las rectificaciones de las O.M. 8.5.89 (BOE 118-18.5.89) y O.M. (BOE 242-9.10.89).
-6.1 y 2-IC Instrucción de Carreteras, Norma 6.1 y 2-IC: Secciones de Firmes.

CONDICIONES QUE DEBEN CUMPLIR LAS UNIDADES DE OBRA

Pavimentos de hormigón vibrado, colocados con extendidora o con regla vibratoria.

Se consideran incluidas dentro de esta unidad de obra las operaciones siguientes:

Colocación con extendidora:

- Preparación y comprobación de la superficie de asiento.
- Colocación de elementos de guiado de las máquinas.
- Colocación del hormigón.
- Ejecución de juntas en fresco.
- Realización de la textura superficial.
- Protección del hormigón fresco y curado.

Colocación con regla vibratoria:

- Preparación y comprobación de la superficie de asiento.
- Colocación de los encofrados laterales.
- Colocación de los elementos de las juntas.
- Colocación del hormigón.
- Realización de la textura superficial.
- Protección de la textura superficial.
- La superficie del pavimento presentará una textura uniforme y exenta de segregaciones.
- Las losas no presentarán grietas.
- Los cantos de las losas y los labios de las juntas que presenten astilladuras se repararán con resina epoxi, según las instrucciones de la D.F.

-La anchura del pavimento no será inferior en ningún caso a la prevista en la D.T.

-El espesor del pavimento no será inferior en ningún punto al previsto en la D.T.

-La profundidad de la textura superficial determinada por el círculo de arena según la Norma NLT-335/87

estará comprendida entre 0,70 mm y 1 m.

Resistencia característica estimada del hormigón (Fest) al cabo de 28 días: $\geq 0,9 \times F_{ck}$

Resistencia a tracción indirecta a los 28 días (según UNE 83-306-85):

- Para hormigón HP-35: $\geq 35 \text{ Kg/cm}^2$
- Para hormigón HP-40: $\geq 40 \text{ Kg/cm}^2$
- Para hormigón HP-45: $\geq 45 \text{ Kg/cm}^2$

Tolerancias de ejecución:

- Desviación en planta: $\pm 30 \text{ mm}$
- Cota de la superficie acabada: $\pm 10 \text{ mm}$

Artículo: U04VQ
(U04VQ)

DE ADOQUÍN

CONTROL Y CRITERIOS DE ACEPTACION Y RECHAZO

m(2) de superficie medida según las especificaciones de la D.T.

EJECUCION DE LAS OBRAS

Colocación sobre el lecho de arena y juntas rellenas con arena:

No se trabajará en condiciones meteorológicas que puedan producir alteraciones a la subbase o lecho de arena.

El lecho de arena nivelada se dejará a 1,5 cm por encima del nivel definitivo.

Colocadas las piezas se apisonarán 1,5 cm hasta el nivel previsto.

Las juntas se rellenarán con arena fina.

Una vez rejuntadas se hará una segunda compactación con 2 o 3 pasadas de pisón vibrante y un recebo final con arena para acabar de rellenar las juntas.

Se barrerá la arena que ha sobrado antes de abrirlo al tránsito.

Colocación con mortero y juntas rellenas con lechada:

- Se suspenderán los trabajos cuando la temperatura sea $< 5 \text{ C}$.
- Los adoquines se colocarán sobre una base de mortero seco.
- Una vez colocadas las piezas se regarán para conseguir el fraguado del mortero de base.
- Después se rellenarán las juntas con la lechada.
- La superficie se mantendrá húmeda durante las 72 h siguientes.

Colocación sobre lecho de arena y juntas rellenas con mortero:

-No se trabajará en condiciones meteorológicas que puedan producir alteraciones a la subbase o lecho de arena.

-El lecho de tierra nivelada de 5 cm de espesor, se dejará a 1,5 cm sobre el nivel definitivo.

-Colocadas las piezas se apisonarán 1,5 cm hasta el nivel previsto.

-Las juntas se rellenarán con mortero de cemento.

-La superficie se mantendrá húmeda durante 72 h siguientes.

	Renovación Urbana Derechos Humanos. FaseI	Página: 49
	PLIEGO DE CONDICIONES TÉCNICAS PARTICULARES	Ref.: pli0c
	Todas las secciones	Fec.:

NORMATIVA

-(*) PG 4/88 Pliego de Prescripciones Técnicas Generales para Obras de Carreteras y Puentes. Con las rectificaciones de las O.M. 8.5.89 (BOE 118-18.5.89) y O.M. (BOE 242-9.10.89).

CONDICIONES QUE DEBEN CUMPLIR LAS UNIDADES DE OBRA

Formación de pavimento de adoquines.

Se consideran incluidas en esta partida las operaciones siguientes:

- Pavimento de adoquines sobre lecho de arena y juntas rellenas con arena.
- Pavimento de adoquines colocados con mortero y juntas rellenas con lechada de cemento.
- Pavimento de adoquines sobre lecho de arena y juntas rellenas con mortero.

Operaciones incluidas en la partida:

Colocación sobre lecho de arena y juntas rellenas de arena:

- Preparación y comprobación de la superficie de asiento.
- Colocación de lecho de arena.
- Colocación y compactación de los adoquines.
- Rellenos de las juntas con arena.
- Compactación final de los adoquines.
- Barrido del exceso de arena.

Colocación con mortero y juntas rellenas con lechada de cemento:

- Preparación y comprobación de la superficie de asiento.
- Colocación de la base de mortero seco.
- Humectación y colocación de los adoquines.
- Compactación de la superficie.
- Humectación de la superficie.
- Relleno de las juntas con lechada de cemento.

Colocación sobre lecho de arena y relleno de las juntas con mortero:

- Preparación y comprobación de la superficie de asiento.
- Colocación del lecho de arena.
- Colocación de los adoquines.
- Compactación del pavimento de adoquines.
- Relleno de las juntas con mortero.

El pavimento formará una superficie plana, uniforme y se ajustará a las alineaciones y a las rasantes previstas.

Los adoquines quedarán bien asentados, con la cara más ancha arriba. Quedarán colocados a rompejuntas, siguiendo las especificaciones de la D.T.

El pavimento tendrá, transversalmente, una pendiente entre el 2 y el 8%.

Las juntas entre las piezas serán del mínimo espesor posible y nunca superior a 8 m.

Tolerancias a ejecución:

- Nivel : ± 12 mm
- Replanteo: ± 10 mm
- Planeidad: ± 5 mm/3 m

Artículo: U06TU

(U06TU)

DE FUNDICIÓN

CONTROL Y CRITERIOS DE ACEPTACION Y RECHAZO

	Renovación Urbana Derechos Humanos. Fase I	Página: 50
	PLIEGO DE CONDICIONES TÉCNICAS PARTICULARES	Ref.: pli0c
	Todas las secciones	Fec.:

Se realizará un control de profundidad de zanja cada 100 m, rechazándose automáticamente en caso de que ésta sea inferior a 5 cm de la especificada.

Se realizará un control de uniones cada 100 m y se rechazará en caso de colocación defectuosa.

Se realizará un control de espesor de la cama de arena cada 100 m rechazándose en caso de una deficiencia superior a 3 cm.

Se realizará un control de compacidad del material de relleno cada 200 m rechazándose cuando la densidad sea inferior al 95% de la obtenida en el ensayo Proctor Normal.

Cuando la conducción sea reforzada:

-Se realizará un control de profundidad de zanja en cada cruce de calzada y/o cada 50 m, rechazándose automáticamente en caso de que ésta sea inferior a 5 cm de la especificada.

-Se realizará un control de uniones en cada cruce de calzada y/o cada 50 m y se rechazará en caso de colocación defectuosa.

-Se realizará un control de espesor de la cama de arena en cada cruce de calzada y/o cada 50 m, rechazándose en caso de una deficiencia superior a 3 cm.

-Se realizará un control de compacidad del material de relleno en cada cruce de calzada y/o cada 100 m rechazándose cuando la densidad sea inferior al 100% de la obtenida en el ensayo Proctor Normal.

Se controlará las dimensiones del anclaje y el diámetro del redondo en una de cada dos reducciones y se rechazará cuando se aprecien de ciencias superiores al 5% o el diámetro sea inferior al especificado.

Pruebas de servicio

Prueba 1:

- Prueba parcial por tramos.

El valor de la presión de prueba Pen el punto más bajo del tramo será 1,4 veces la máxima presión de trabajo en dicho tramo.

Cuando el tramo pertenezca a la red de distribución, la presión de prueba Pen su punto más bajo será 1,7 veces la presión estática en el mismo.

La presión de prueba Pse alcanzará de forma que el aumento de presión no supere 1 kg/cm(2)minuto.

- Controles a realizar:

Comportamiento a la presión interior.

- Número de Controles:

La totalidad de la red por tramos de 500 m de longitud máxima y tales que la diferencia de presión entre el punto más bajo y el más alto del tramo no supere el 10% de la presión de prueba.

- Condición de no aceptación automática:

A los 30 minutos el descenso de la presión en el punto más bajo supera $*P/5$ kg/cm.

Prueba 2:

Comprobación de la instalación bajo una prueba igual a la máxima presión estática en el tramo, mantenida durante dos horas mediante suministro de agua.

- Controles a realizar:

Estanqueidad.

- Número de Controles:

Uno cada 500 m.

- Condición de no aceptación automática:

Alas dos horas la cantidad de agua suministrada V, en litros es: $V \geq 0,30 LD$ para tuberías de fundición y fibrocemento y $V \geq 0,35 LD$ para tuberías de PVC, siendo L la longitud del tramo en m y D el diámetro de la tubería en m.

Unidad y criterios de medición y abono

m de longitud necesaria suministrada en la obra.

m de longitud instalada, medida según las especificaciones de la Documentación Técnica entre los ejes de los elementos o de los puntos a conectar.

Este criterio incluyen las pérdidas de material por recortes y los empalmes que se hayan efectuado.

No se incluyen en este criterio los dados de hormigón para el anclaje de los tubos ni las bridas metálicas para la sujeción de los mismos.

EJECUCION DE LAS OBRAS

	Renovación Urbana Derechos Humanos. Fase I	Página: 51
	PLIEGO DE CONDICIONES TÉCNICAS PARTICULARES	Ref.: pli0c
	Todas las secciones	Fec.:

No hay condiciones específicas de suministro.

Almacenamiento:

En lugares protegidos de impactos.

Se apilarán horizontal y paralelamente sobre superficies planas.

La disposición de campana capiculados por capas.

Con los extremos de campana todos en el mismo sentido, pero cada capa se separará mediante separadores.

Con los extremos de campana capiculados en los tubos de una misma capa y girando cada capa 90 respecto de la inferior.

Antes de bajar los tubos a la zanja la Dirección Facultativa los examinará, rechazando los que presenten algún defecto.

Antes de la colocación de los tubos se comprobará que la rasante, la anchura, la profundidad y el nivel freático de la zanja corresponden a los especificados en la Documentación Técnica. En caso contrario se avisará a la Dirección Facultativa.

La descarga y manipulación de los tubos se hará de forma que no sufran golpes.

El fondo de la zanja estará limpio antes de bajar los tubos.

El ancho de la zanja será mayor que el diámetro del tubo más 60 cm.

Si la tubería tiene una pendiente > 10%, la colocación de los tubos se realizará en sentido ascendente. De no ser posible, habrá que fijarla provisionalmente para evitar el deslizamiento de los tubos.

Durante el proceso de colocación no se producirán desperfectos en la superficie del tubo.

Se recomienda la suspensión del tubo por medio de bridas de cinta ancha con el recubrimiento adecuado.

Las tuberías y zanjales se mantendrán libres de agua; achicando con bomba o dejando desagües en la excavación.

Los tubos se calzarán y acodalarán para impedir su movimiento.

Colocados los tubos dentro de la zanja, se comprobará que su interior esté libre de tierras, piedras, herramientas de trabajo, etc.

En caso de interrumpirse la colocación de los tubos se tapan los extremos abiertos.

Si se tienen que cortar los tubos, se hará perpendicularmente a su eje, y se hará desaparecer las rebabas y rehacer el chaflán y el cordón de soldadura (en las uniones con contrabrida de tracción).

Para realizar la unión entre los tubos no se forzarán ni deformarán sus extremos.

El lubricante que se utilice para las operaciones de unión de los tubos no será agresivo para el material del tubo ni para el anillo elastomérico, incluso a temperaturas elevadas del efluente.

Cuando se reemprendan los trabajos se comprobará que no se haya introducido ningún cuerpo extraño en el interior de los tubos.

Para realizar la unión de los tubos no se forzarán ni deformarán sus extremos.

Los bulones de las uniones con contrabridas se apretarán en diferentes pasadas y siguiendo un orden de diámetros opuestos.

No se montarán tramos de más de 100 m de largo sin hacer un relleno parcial de la zanja dejando las juntas descubiertas. Este relleno cumplirá las especificaciones técnicas del relleno de la zanja.

Una vez situada la tubería en la zanja, parcialmente rellena excepto en las uniones, se realizarán las pruebas de presión interior y de estanqueidad según la normativa vigente.

La unión entre los tubos y otros elementos de obra se realizará garantizando la no transmisión de cargas, la impermeabilidad y la adherencia con las paredes.

Los datos de anclaje se realizarán una vez lista la instalación. Se colocarán de forma que las juntas de las tuberías y de los accesorios sean accesibles para su reparación.

Una vez terminada la instalación se limpiará interiormente haciendo pasar un disolvente de aceites y grasas, y finalmente agua, utilizando los desagües previstos para estas operaciones.

Si la tubería es para abastecimiento de agua, se procederá a un tratamiento de depuración bacteriológica después de limpiarla.

NORMATIVA

-ISO 2531-1979 Tubos y accesorios para conductos a presión.

-Pliego de Prescripciones Técnicas Generales para Tuberías (Ordende28dejuliode1974) MOPU.

CONDICIONES QUE DEBEN CUMPLIR LAS UNIDADES DE OBRA

	Renovación Urbana Derechos Humanos. Fasel	Página: 52
	PLIEGO DE CONDICIONES TÉCNICAS PARTICULARES	Ref.: pli0c
	Todas las secciones	Fec.:

Tubo cilíndrico de acero de fundición dúctil, con un extremo liso y el otro en forma de campana.
Habrá una anilla elastomérica para formar la junta.

Además en aquellas uniones con contrabrida de estanqueidad, en el extremo de campana habrá:

- Un alojamiento para el anillo elastomérico.
- Una contrabrida de acero de fundición dúctil.
- Soporte cilíndrico descentrado del extremo liso.
- Un ensanchamiento que permite los desplazamientos angulares y longitudinales de los tubos o piezas contiguas.
- En el exterior, un collarín para el agarre de los bulones de sujeción, que presionen la contrabrida contra el anillo elastomérico.

Las uniones con contrabrida de tracción estarán formadas por:

- Un cordón de soldadura situado en el extremo liso del tubo.
- Una arandela de acero de fundición dúctil de tracción circular abierta con forma exterior esférica convexa y una sección trapezoidal.
- Una contrabrida que provoca el cierre de la anilla provista de bulones que se fijan al collarín de la campana y bloquea el cierre.

La anilla elastomérica llevará los datos siguientes:

- Identificación del fabricante.
- El diámetro nominal.
- Indicación de la semana de fabricación.

La arandela elastomérica proporcionará estanqueidad a la junta.

La arandela elastomérica proporcionará estanqueidad a la junta: 60 C.

El tubo será recto.

Tendrá una sección circular. La ovalidad se mantendrá dentro de los límites de tolerancia del diámetro y la excentricidad dentro de los límites de tolerancia del espesor de pared.

Los extremos acabarán en sección perpendicular al eje y sin rebabas.

La superficie no tendrá incrustaciones, grietas ni coqueras. Se admitirán ligeros relieves, depresiones o estrías propias del proceso de fabricación, con una anchura máxima de 0,8 mm.

El extremo liso que tiene que penetrar en la campana tendrá la arista exterior achaflanada.

En una sección de rotura, el grano será fino, regular y compacto.

La superficie exterior estará recubierta con barniz.

El revestimiento interior estará con una capa de mortero de cemento centrifugado.

El revestimiento interior no contendrá ningún elemento soluble ni ningún producto que pueda aportar cualquier sabor u olor al agua.

El recubrimiento quedará bien adherido.

Cada tubo llevará impresos y fácilmente legibles los siguientes datos:

- La marca del fabricante.
- La indicación "fundición dúctil".
- El diámetro nominal.

Facilidad de mecanización (dureza superficial ISO 2531): ≤ 230 Binell.

Rectitud (si se hace rodar el tubo sobre dos carriles equidistantes 4 m): Flecha ≤ 7 mm.

Canalizaciones enterradas con tubo de fundición dúctil entre 60 mm y 1000 mm de diámetro.

Incluye la colocación de los tubos en su posición definitiva así como el montaje de las nuevas uniones.

La posición será la reflejada en la Documentación Técnica o, en su defecto, la indicada por la Dirección Facultativa.

Quedarán centrados y alineados dentro de la zanja.

Los tubos situarán sobre un lecho de apoyo, cuya composición y espesor cumplirá lo especificado en la Documentación Técnica.

Si la tubería tiene una pendiente $\geq 25\%$ estará jada mediante bridas metálicas ancladas a dados macizos de hormigón.

La unión entre dos elementos de la canalización estará realizada de forma que el extremo liso de uno de ellos, penetre en el extremo en forma de campana del otro.

La estanqueidad se obtiene por la compresión del anillo elastomérico situado en el interior del extremo de campana mediante la introducción del extremo liso o bien, en su caso, mediante una contrabrida que se apoya en el anillo externo de la campana y que se sujeta con bulones.

En las uniones con contrabrida de estanqueidad, ésta tendrá colocados todos los bulones, los cuales están apretados con el siguiente par:

- Bulones de 22 mm: 12 mxkp.
- Bulones de 27 mm: 30 mxkp.

En las uniones con contrabrida de tracción, ésta tendrá colocados todos los bulones y estará en contacto en todo su perímetro con la boca de la campana.

La tubería quedará protegida de los efectos de cargas exteriores, del tráfico (en su caso), inundaciones de la zanja y de las variaciones térmicas.

En caso de coincidencia de tuberías de agua potable y de saneamiento, las de agua potable pasarán por un plano superior a las de saneamiento e irán separadas tangencialmente 100 cm.

Por encima del tubo habrá un relleno de tierras compactadas, que cumplirá las especificaciones de su pliego de condiciones.

Distancia de la generatriz superior del tubo a la superficie:

- En zonas de tráfico rodado: ≥ 100 cm.
- En zonas sin tráfico rodado: ≥ 60 cm.

Las juntas serán estancas a la presión de prueba, resistirán los esfuerzos mecánicos y no producirán alteraciones apreciables en el régimen hidráulico de la tubería.

	Renovación Urbana Derechos Humanos. Fase I	Página: 53
	PLIEGO DE CONDICIONES TÉCNICAS PARTICULARES	Ref.: pli0c
	Todas las secciones	Fec.:

Artículo: U06VAV
(U06VAV)

VÁLVULAS

CONTROL Y CRITERIOS DE ACEPTACION Y RECHAZO

Se controlará las dimensiones de una de cada seis arquetas, rechazándose si se producen deficiencias superiores al 5%.
Se controlará las dimensiones de uno de cada seis anclajes, rechazándose si se producen deficiencias superiores al 5%.
Se controlará de uno de cada seis el diámetro, posición y número de redondos de la armadura, rechazándose si se producen variaciones sobre lo especificado.
Se controlará en uno de cada dos envases de la tapa con el pavimento, rechazándose si se producen variaciones de ± 5 mm.
Se controlará la colocación en una de cada cuatro llaves de compuerta, rechazándose si se producen deficiencias en la unión con el carrete nervado o con la junta de desmontaje.

Pruebas de servicio

-Prueba:

Comprobación de la red bajo la presión estática máxima.

-Controles a realizar:

Observación de llaves y ventosas.

-Número de Controles:

100%.

-Condición de no aceptación automática:

Fuga por las uniones con la conducción, o por los prensaestopas.

Salida libre del agua por los orificios de las ventosas.

Cierre defectuoso de llaves de desagüe detectado por la salida de agua por el pozo o cauce a que acometen.

-Controles a realizar:

Detección de fugas, manteniendo cerradas todas las llaves de acometida

-Número de Controles:

Prueba general.

-Condición de no aceptación automática:

Indicación de consumo por contadores instalados en las arterias de alimentación a la red, aparición de humedades o hundimientos en el terreno.

Unidad y criterios de medición y abono

Unidad de cantidad instalada, medida según las especificaciones de la Documentación Técnica.

EJECUCION DE LAS OBRAS

Las uniones con la tubería quedarán selladas mediante cintas de estanqueidad adecuadas.

El roscado se hará sin forzar ni estropear la rosca.

Previamente a la instalación de la válvula se limpiará, tanto el interior de los tubos, como las roscas de unión.

Los protectores de las roscas con las que van provistas las válvulas, sólo se retirarán en el momento de ejecutar las uniones.

NORMATIVA

La normativa será la específica al uso que se destine.

CONDICIONES QUE DEBEN CUMPLIR LAS UNIDADES DE OBRA

	Renovación Urbana Derechos Humanos. FaseI	Página: 54
	PLIEGO DE CONDICIONES TÉCNICAS PARTICULARES	Ref.: pli0c
	Todas las secciones	Fec.:

Válvulas de compuerta manuales roscadas, montadas en arqueta de canalización enterrada.

Se consideran incluidas dentro de esta unidad de obra las operaciones siguientes:

- Limpieza de roscas y de interior de tubos.
- Preparación de las uniones con cintas.
- Conexión de la válvula a la red.
- Prueba de estanqueidad.

El volante de la válvula será accesible.

Los ejes de la válvula y de la tubería quedarán alineados.

El eje de accionamiento quedará vertical, con el volante hacia arriba y coincidirá con el centro de la arqueta.

La distancia entre la válvula y el fondo de la arqueta será la necesaria para que pueda girar el cuerpo, una vez desmontado el eje de accionamiento del sistema de cierre.

Tanto el prensaestopas de la válvula como las conexiones con la tubería serán estancas a la presión de trabajo.

La presión ejercida por el prensaestopas sobre el eje de accionamiento no impedirá la maniobra del volante con la mano.

La posición será la reflejada en la Documentación Técnica o, en su defecto, la indicada por la Dirección Facultativa.

Tolerancia de instalación:

- Posición: ± 30 mm.

Artículo: U070EP
(U070EP)

PVC

CONTROL Y CRITERIOS DE ACEPTACION Y RECHAZO

Se comprobará la rasante de los conductos entre pozos, con un control en un tramo de cada tres.

- No se aceptará cuando se produzca una variación en la diferencia de cotas de los pozos extremos superior al 20%.

Se comprobará la estanqueidad del tramo sometido a una presión de 0,5 ATM con una prueba general.

- No se aceptará cuando se produzca una fuga antes de tres horas.

Cuando se refuerce la canalización se comprobará el espesor sobre conductos mediante una inspección general.

- No se aceptará cuando existan deficiencias superiores al 10%.

Hormigón:

Se comprobará los recalces y corchetes, con un control cada 15 m.

- No se aceptará cuando se produzca una ejecución defectuosa o deficiencia superior a 5 cm.

Fibrocemento:

Se comprobará el relleno de arena, con un control cada 15 m.

- No se aceptará cuando deficiencias superiores a 5 cm.

Se comprobará los manguitos de unión, con un control cada 15 m.

- No se aceptará cuando se produzca una ejecución defectuosa.

Cuando se refuerce la canalización se comprobará el espesor sobre conductos mediante una inspección general.

- No se aceptará cuando existan deficiencias superiores al 10%.

Pruebas de servicio

Circulación en la red:

-Se realizará un control por cabecera de red y consistirá en verter de 2 m(2)de agua en un tiempo de 90 segundos, en la cabecera de cada canalización.

-Se realizará un control por cabecera de red y consistirá en verter de 2 m(2)de agua en un tiempo de 90 segundos, en la cabecera de cada canalización.

Unidad y criterios de medición y abono

m de longitud instalada, medida según las especificaciones de la Documentación Técnica, entre los ejes o de los puntos a conectar.

Este criterio incluye las pérdidas de material por recortes y los empalmes que se hayan efectuado.

Este criterio incluye los gastos asociados a la realización de las pruebas sobre la tubería instalada.

EJECUCION DE LAS OBRAS

	Renovación Urbana Derechos Humanos. FaseI	Página: 55
	PLIEGO DE CONDICIONES TÉCNICAS PARTICULARES	Ref.: pli0c
	Todas las secciones	Fec.:

Antes de bajar los tubos a la zanja la Dirección Facultativa los examinará, rechazando los que presenten algún defecto.

Antes de la colocación de los tubos se comprobará que la rasante, la anchura, la profundidad y el nivel freático de la zanja corresponden a los especificados en la Documentación Técnica. En caso contrario se avisará a la Dirección Facultativa.

La descarga y manipulación de los tubos se hará de forma que no sufran golpes.

El fondo de la zanja estará limpio antes de bajar los tubos.

Durante el proceso de colocación no se producirán desperfectos en la superficie del tubo.

Se recomienda la suspensión del tubo por medio de bragas de cinta ancha con el recubrimiento adecuado.

Las tuberías y zanjas se mantendrán libres de agua; por ello es aconsejable montar los tubos en sentido ascendente, asegurando el desagüe de los puntos bajos.

Los tubos se calzarán y acodalarán para impedir su movimiento.

Colocados los tubos dentro de la zanja, se comprobará que su interior esté libre de tierras, piedras, herramientas de trabajo, etc.

En caso de interrumpirse la colocación de los tubos se evitará su obstrucción y se asegurará su desagüe.

Cuando se reemprendan los trabajos se comprobará que no se haya introducido ningún cuerpo extraño en el interior de los tubos.

Para realizar la unión de los tubos no se forzarán ni deformarán sus extremos.

Unión con anillo elastomérico:

El lubricante que se utilice para las operaciones de unión de los tubos no será agresivo para el material del tubo ni para el anillo elastomérico, incluso a temperaturas elevadas del efluente.

La unión entre los tubos y otros elementos de obra se realizará garantizando la no transmisión de cargas, la impermeabilidad y la adherencia con las paredes.

No se montarán tramos de más de 100 m de largo sin hacer un relleno parcial de la zanja dejando las juntas descubiertas. Este relleno cumplirá las especificaciones técnicas del relleno de la zanja.

Una vez situada la tubería en la zanja, parcialmente rellena excepto en las uniones, se realizarán las pruebas de presión interior y de estanqueidad según la normativa vigente.

Si existieran fugas apreciables durante la prueba de estanqueidad, el contratista corregirá los defectos y procederá de nuevo a hacer la prueba.

No se puede proceder al relleno de la zanja sin autorización expresa de la Dirección Facultativa.

NORMATIVA

-PPTG-TSP-86 Pliego de Prescripciones Técnicas Generales para Tuberías de Saneamiento de Poblaciones.

-5.1-IC 1965 Instrucción de Carreteras. Drenaje.

-5.2-IC 1990 Instrucción de Carreteras. Drenaje superficial.

CONDICIONES QUE DEBEN CUMPLIR LAS UNIDADES DE OBRA

	Renovación Urbana Derechos Humanos. Fase I	Página: 56
	PLIEGO DE CONDICIONES TÉCNICAS PARTICULARES	Ref.: pli0c
	Todas las secciones	Fec.:

Formación de alcantarilla o colector con tubos de PVC colocados enterrados.

Se consideran los siguientes tipos de tubos:

- Tubo de PVC alveolado con unión con anillo elastomérico.
- Tubo de PVC inyectado con unión encolada.
- Tubo de PVC inyectado con unión con anillo elastomérico.
- Tubo de PVC de formación helicoidal, autoportante, con unión masilla.
- Tubo de PVC de formación helicoidal, para ir hormigonado, con unión con masilla.

Se consideran incluidas dentro de esta unidad de obra las siguientes operaciones:

- Comprobación del lecho de apoyo de los tubos.
- Bajada de los tubos al fondo de la zanja.
- Colocación del anillo elastomérico, en su caso.
- Unión de los tubos.
- Realización de pruebas sobre la tubería instalada.

El tubo seguirá las alineaciones indicadas en la Documentación Técnica, quedará a la rasante prevista y con la pendiente definida para cada tramo.

Quedarán centrados y alineados dentro de la zanja.

Los tubos se situarán sobre un lecho de apoyo, cuya composición y espesor cumplirá lo especificado en el Documentación Técnica.

Unión con anillo elastomérico:

La unión entre los tubos se realizará por penetración de un extremo dentro del otro, con la interposición de un anillo de goma colocado previamente en el alojamiento adecuado del extremo de menor diámetro exterior.

Unión encolada o con masilla:

La unión entre los tubos se realizará por penetración de un extremo dentro del otro, encolando previamente el extremo de menor diámetro exterior.

La junta entre los tubos será correcta si los diámetros interiores quedan alineados. Se acepta un resalte ≤ 3 mm.

Las juntas serán estancas a la presión de prueba, resistirán los esfuerzos mecánicos y no producirán alteraciones apreciables en el régimen hidráulico de la tubería.

La tubería quedará protegida de los efectos de cargas exteriores, del tráfico (en su caso), inundaciones de la zanja y de las variaciones térmicas.

En caso de coincidencia de tuberías de agua potables y de saneamiento, las de agua potable pasarán por un plano superior a las de saneamiento e irán separadas tangencialmente 100 cm.

Una vez instalada la tubería, y antes del relleno de la zanja, quedarán realizadas satisfactoriamente las pruebas de presión interior y de estanqueidad en los tramos que especifique la Dirección Facultativa.

Por encima del tubo habrá un relleno de tierras compactadas, que cumplirá las especificaciones de su pliego de condiciones.

Distancia de la generatriz superior del tubo a la superficie:

- En zonas de tráfico rodado: ≥ 100 cm.
- En zonas sin tráfico rodado: ≥ 60 cm.

Anchura de la zanja: $\geq D$ exterior + 50 cm.

Presión de la prueba de estanqueidad: ≤ 1 kg/cm(2).

Artículo: U072M
(U072M)

POZOS HORMIGÓN MASA

CONTROL Y CRITERIOS DE ACEPTACION Y RECHAZO

Se comprobará la cota de la solera en uno de cada cinco pozos y se rechazará en caso de variación superior a 3 cm.

Se comprobará las dimensiones en uno de cada cinco pozos, y se rechazará con variaciones superiores a 3 cm.

Se comprobará en uno de cada cinco pozos el desnivel entre las bocas de entrada y salida, y se rechazará cuando el desnivel sea nulo o negativo.

Pruebas de servicio

No hay pruebas de servicio específicas en el proceso de ejecución.

Unidad y criterios de medición y abono

m de profundidad medida según las especificaciones de la Documentación Técnica.

EJECUCION DE LAS OBRAS

	Renovación Urbana Derechos Humanos. Fase I	Página: 57
	PLIEGO DE CONDICIONES TÉCNICAS PARTICULARES	Ref.: pli0c
	Todas las secciones	Fec.:

Soleras:

- La temperatura ambiente para hormigonar estará entre 5 C y 40 C.
- El hormigón se colocará en zanja antes de que se inicie su fraguado y el vertido se hará de manera que no se produzcan disgregaciones. Se compactará.
- Los trabajos se realizarán con el pozo libre de agua y tierras disgregadas.
- Unidad medida según las especificaciones de la Documentación Técnica.
- Este criterio no incluye la preparación de la superficie de asiento.

Paredes:

Los trabajos se realizarán a una temperatura ambiente entre 5 C y 35 C, sin lluvia.

Paredes de piezas prefabricadas de hormigón:

- La colocación se realizará sin que las piezas reciban golpes.

Pared de ladrillo:

- Los ladrillos a colocar tendrán la humedad necesaria para que no absorban el agua del mortero.
- La obra se levantará por hiladas enteras.

Pared interior enfoscada y enlucida:

- Los revocados se aplicarán una vez saneadas y humedecidas las superficies que los recibirán.
- El enlucido se hará en una sola operación.

NORMATIVA

- EHE Instrucción para el Proyecto y la Ejecución de Obras de Hormigón en Masa o Armado.

CONDICIONES QUE DEBEN CUMPLIR LAS UNIDADES DE OBRA

	Renovación Urbana Derechos Humanos. Fase I	Página: 58
	PLIEGO DE CONDICIONES TÉCNICAS PARTICULARES	Ref.: pli0c
	Todas las secciones	Fec.:

Soleras:

Soleras de hormigón en masa para pozos de registro.

Se consideran incluidas en esta unidad de obra las operaciones siguientes:

- Comprobación de la superficie de asentamiento.
- Colocación del hormigón en la solera.
- Curado del hormigón en la solera.

La solera quedará plana, nivelada y a la profundidad prevista.

El hormigón será uniforme y continuo. No tendrá grietas o defectos del hormigonado como deformaciones o huecos en la masa.

La sección de la solera no quedará disminuida en ningún punto.

Resistencia característica estimada del hormigón al cabo de 28 días (Fest): $\geq 0,9 \times F_{ck}$

Tolerancias de ejecución:

- Dimensiones : $\pm 2\%$.
- 1%.
- Espesor: - 5%.
- Nivel de la solera: ± 20 mm.
- Planeidad: ± 10 mm/m.

Paredes:

Paredes para pozos de registro circulares, cuadrados o rectangulares, formadas con piezas prefabricadas de hormigón o con ladrillo perforado.

Se consideran incluidas en esta unidad de obra las operaciones siguientes:

- Comprobación de la superficie de apoyo.
- Colocación de las piezas tomadas con mortero.
- Acabado de las paredes, en su caso.
- Comprobación de la estanqueidad del pozo.

Pared de piezas prefabricadas de hormigón.

-La pared estará constituida por piezas prefabricadas de hormigón unidas con mortero, apoyadas sobre un elemento resistente.

-Las piezas superiores serán reductoras para pasar de las dimensiones del pozo a las de la tapa.

Pared de ladrillo.

-Los ladrillos estarán colocados a rompejuntas y las hiladas serán horizontales.

-La pared quedará apoyada sobre una solera de hormigón.

-El pozo será estable y resistente.

-Las paredes del pozo quedarán aplomadas, excepto en el tramo previo a la coronación, donde se irán reduciendo las dimensiones del pozo hasta llegar a las de la tapa.

-Las generatrices o la cara correspondiente a los escalones de acceso quedarán aplomadas de arriba a abajo.

-Las juntas estarán llenas de mortero.

-El nivel de coronamiento permitirá la colocación del marco y la tapa enrasados con el pavimento.

-La superficie interior será lisa y estanca.

-Quedarán preparados los orificios, a distinto nivel, de entrada y salida de la conducción.

Pared interior enfoscada y enlucida.

-La superficie interior quedará revestida con un revocado de espesor uniforme y bien adherido a la pared, y acabado con un enlucido de pasta de cemento portland.

-El revestimiento, una vez seco, será liso, sin fisuras, agujeros u otros defectos.

No será polvoriento.

Pared exterior acabada con un enfoscado previo:

-La superficie exterior quedará cubierta, sin discontinuidades, con un enfoscado previo bien adherido a la pared.

Pared de ladrillo.

-Espesor de las juntas: $\leq 1,5$ cm.

Pared interior enfoscada y enlucida.

-Espesor del revocado y del enlucido: ≤ 2 cm.

Pared exterior acabada con un enfoscado previo.

-Espesor del agrietado: $\leq 1,8$ cm.

Tolerancias de ejecución:

-Sección interior del pozo: ± 50 cm.

-Aplomado total: ± 10 cm.

Tolerancias para pared de ladrillo:

-Horizontalidad de las hiladas: ± 2 mm/m.

Tolerancias para pared interior enfoscada y enlucida:

-Espesor del revocado y el enlucido: ± 2 mm.

Artículo: U09BW

(U09BW)

CUADROS DE ALUMBRADO

CONTROL Y CRITERIOS DE ACEPTACION Y RECHAZO

	Renovación Urbana Derechos Humanos. Fasel	Página: 59
	PLIEGO DE CONDICIONES TÉCNICAS PARTICULARES	Ref.: pli0c
	Todas las secciones	Fec.:

Controles a realizar	Condición de no aceptación automática
- Dimensiones de la caja	Dimensiones distintas de las especificadas en la D.T. en $\pm 1\%$
- Fijación de la caja	Fijación inferior a cuatro puntos
- Conexión de los conductores en la caja	Conexión deficiente

Pruebas de servicio
No hay pruebas de servicio específicas en el proceso de instalación.

Unidad y criterios de medición y abono
Unidad de cantidad instalada, medida según las especificaciones de la D.T.

EJECUCION DE LAS OBRAS

No hay condiciones específicas del proceso de instalación.

NORMATIVA

- Reglamento Electrotécnico para Baja Tensión.

CONDICIONES QUE DEBEN CUMPLIR LAS UNIDADES DE OBRA

Cajas para cuadros de distribución de plástico, metálicas o de plástico y metálicas, con o sin puerta y de hasta seis hileras de veintidós módulos, para montar superficialmente o para empotrar. La caja estará formada por un cuerpo, unos perfiles de soporte de mecanismos fijados al cuerpo y una tapa, con o sin puerta. Tendrá una textura uniforme y sin defectos. El cuerpo tendrá regleta de bornes para conectar neutros o tierras y facilitará la conexión de otros cables eléctricos.

Plástico:

Plástico:

El cuerpo será de plástico y dispondrá de marcas de rotura para el paso de tubos y orificios para su fijación. La tapa será del mismo material que el cuerpo y tendrá hileras de aperturas para hacer accesibles los mecanismos de maniobra con una tapeta extraíble por hilera, como mínimo irá fijada al cuerpo. La puerta será del mismo material que el cuerpo y cerrará a presión.

Metálica:

La tapa será de chapa de acero protegido con pintura anticorrosiva interior y exteriormente y tendrá hileras de aberturas para hacer accesibles los mecanismos de maniobra con una tapeta extraíble por hilera como mínimo. Dispondrá de un sistema de fijación al cuerpo. El cuerpo será de chapa de acero protegida con pintura anticorrosiva interior y exteriormente.

-Para empotrar:

Tendrá aberturas para el paso de tubos.

-Para montar superficialmente:

Tendrá huellas de roturas para el paso de tubos y orificios para su fijación.

-Con puerta:

La tapa será del mismo material que el cuerpo y tendrá hileras de aberturas para hacer accesibles los mecanismos de maniobra con una tapeta extraíble, por hilera como mínimo. Irá fijada al cuerpo.

-Para empotrar:

La puerta y el marco serán de chapa de acero protegido con pintura anticorrosiva interior y exteriormente y cerrará a presión.

Anchura del perfil: 35 mm.

Distancia entre el perfil y la tapa (DIN 43880): 45 mm.

Grado de protección con puerta (UNE 20-324): \geq IP-425.

Grado de

Metálica:

-Espesor de la chapa de acero: ≥ 1 mm.

Se consideran incluidas de

-Colocación y nivelación.

La caja quedará fijada sólidamente al pa

La posición será la fijada

Tolerancias de ejecución

-Posición: ± 20 m

Artículo: U10CB	BÁCULOS
(U10CB)	

CONTROL Y CRITERIOS DE ACEPTACION Y RECHAZO

	Renovación Urbana Derechos Humanos. FaseI	Página: 60
	PLIEGO DE CONDICIONES TÉCNICAS PARTICULARES	Ref.: pli0c
	Todas las secciones	Fec.:

Controles a realizar	Condición de no aceptación automática
- Verticalidad	Desplomes superiores a los permitidos en las tolerancias de ejecución.
- Dimensiones de la cimentación	Dimensiones de la cimentación o de los pernos de anclaje diferentes a las especificadas en la D.T.
- Separación entre puntos de luz	Separación entre dos puntos consecutivos diferente de la especificada en la D.T. en $\pm 5\%$
- Existencia de la puesta a tierra	No existe o no está de acuerdo con lo especificado en la D.T.

Pruebas de servicio

No hay pruebas de servicio específicas en el proceso de instalación.

Unidad y criterios de medición y abono

Unidad de cantidad instalada, medida según las especificaciones de la D.T.

EJECUCION DE LAS OBRAS

Se utilizará un camión-grúa para descargar y manipular el poste durante su fijación. Durante el montaje se dejará libre y acotada una zona de igual radio a la altura de la columna mas 5 m Es necesario que la zona de trabajo quede debidamente señalizada con una valla y luces rojas durante la noche. La instalación eléctrica se hará sin tensión en la línea.

Tolerancias de ejecución:

- Verticalidad: ± 10 mm/3 m.
- Posición: ± 50 mm.

NORMATIVA

- Reglamento Electrotécnico para Baja Tensión e Instrucciones Técnicas Complementarias. Real Decreto 2531/18.12.85.-BOE 3.1.86 y Real Decreto 2642/18.12.85.-BOE 24.1.86, por los que se aprueban las "Especificaciones Técnicas de los Candelabros Metálicos (báculos y columnas de alumbrado exterior y señalización de tráfico) y su homologación.
- Real Decreto 401/1.989 de 14 de abril de 1.989 que modifica el R.D. 2642/1.985 de 18 de diciembre de 1.985 sobre sujeciones o especificaciones técnicas de los candelabros metálicos (báculos y columnas de alumbrado exterior y señalización de tráfico) y su homologación.
- UNE-EN 40-2: 2006; Columnas y báculos de alumbrado. Parte 2: Requisitos generales y dimensiones.

CONDICIONES QUE DEBEN CUMPLIR LAS UNIDADES DE OBRA

	Renovación Urbana Derechos Humanos. FaseI	Página: 61
	PLIEGO DE CONDICIONES TÉCNICAS PARTICULARES	Ref.: pli0c
	Todas las secciones	Fec.:

Báculo troncocónico o báculo con brazo de tubo, de plancha de acero galvanizado de hasta 10 m de altura y 2,5 m de saliente como máximo, de un solo brazo, con pletina de base y puerta. Dispondrá de un compartimento para accesorios con puerta y cerradura. Será de chapa de acero de calidad mínima A-360, grado B (UNE 36-080). Se excluirán las piezas que presenten reducciones del grueso de chapa superiores a 0,2 mm y que afecten a más de un 2% de la superficie total. El recubrimiento de la capa de zinc será liso, sin discontinuidades, manchas, inclusiones de flujo o cenizas apreciables a simple vista. Dispondrá de un tornillo interior para la toma de tierra.

Troncocónica:

Conicidad © $1.2\% \leq c \leq 1.3\%$.

Dimensiones de la base-pletina en función de la altura:

Dimensiones (mm)	300 x 300 x 6	400 x 400 x 10
Altura (m)	4 5 6 8 9 10	

Perno de anclaje de acero F1115 (UNE 72-402 y UNE 36-011): M24 x 500 mm.

Dimensiones de los registros y las puertas: Según UNE 72-402.

Dimensiones de la sujeción de las luminarias: Según UNE 72-402.

Galvanizado en caliente, contenido de zinc del baño: $\geq 98,5\%$.

Espesor de la capa de zinc: (R.D. 2531/18.12.85) $> 200 \text{ g/m}^2$.

Espesor mínimo de la pared de la columna: Según orden MIE 19512/11.7.86.

Tolerancias:

Altura, báculos con soldadura longitudinal: $\pm 0,6\%$.
 $\pm 25 \text{ mm}$.

Altura, báculos sin soldadura longitudinal: $\pm 0,6\%$.
 $\pm 50 \text{ mm}$.

Rectitud: $\pm 0,3\%$.
3 mm/m.

Se consideran incluidas dentro de esta unidad de obra las operaciones siguientes:

-El izado, fijación y nivelación.

-Conexión a la red.

Se instalará en posición vertical. Quedará fijada sólidamente a la base de hormigón por sus pernos. La fijación de la pletina de la base a los pernos se hará mediante arandelas, tuercas y contratuercas. La posición será la especificada en la D.T. o en su defecto la indicada por la D.F. La situación de la puerta del compartimento para accesorios será la recomendada por la UNE 72-402. Quedará conectada al conductor de tierra mediante la presión de terminal, tornillo y tuercas.

Artículo: U11TA (U11TA)	ARQUETAS Y CÁMARAS DE REGISTRO
-----------------------------------	---------------------------------------

CONTROL Y CRITERIOS DE ACEPTACION Y RECHAZO

Según especificaciones de la D.T.

EJECUCION DE LAS OBRAS

	Renovación Urbana Derechos Humanos. Fasel	Página: 62
	PLIEGO DE CONDICIONES TÉCNICAS PARTICULARES	Ref.: pli0c
	Todas las secciones	Fec.:

(El hormigón para arquetas será de resistencia de proyecto $f_{ck} (= 150 \text{ Kp/cm}^2)$.)
(Las barras serán corrugadas, de acero AEH400 de límite elástico de proyecto $f_{yk} (= 4.100) \text{ Kp/cm}^2$).
Todas las barras serán $\varnothing 6$, excepto las horizontales interiores de las paredes (P1) que serán $\varnothing 12$.
En la Tabla adjunta indican las secciones de armaduras necesarias, en $\text{cm}^2/\text{metro lineal}$, para un hipotético cambio de diámetro.
La distribución de barras se ha efectuado teniendo en cuenta estas cuantías, aplicadas a las respectivas luces de cálculo y considerando los distintos condicionantes de orden funcional y geométrico, como entradas de conductos y embocaduras.
Para conseguir un buen acabado en la parte superior de las arquetas, que evite que se dañen las esquinas, se dispone un cerco metálico formado a base de PNL60 x 60 x 6 o de PNL40 x 40 x 4 según el caso, soldados en las esquinas. Este cerco debe llevar soldados unas garras para embutir en el hormigón.
Los cercos de las arquetas tienen cuatro lados completos, debiendo llevar soldados estos cercos en las arquetas D y H los pequeños angulares 20 x 20 x 3 de 5 cm de longitud para acoplamiento de las lengüetas de cierre de la tapa.
Las tapas van provistas de cierres de seguridad, en la posición indicada en los ANEXOS 5 y 6 de la NT.f1.003. Es importante, antes de efectuar el montaje de los cierres en la tapa, comprobar que las lengüetas quedan, al abrirse, hacia fuera. Los muelles aseguran, junto con la tuerca M7, que el cierre queda en posición correcta. Girando estas tuercas puede conseguirse que la lengüeta apriete bien en la parte interior de los angulares de 20 x 20 x 3 del cerco. El giro de la lengüeta se produce acoplado una llave de tubo especial (que debe suministrarse junto con la tapa) en el resalte cuadrangular 10 del eje del cierre. El cuerpo, eje y lengüeta de los cierres serán de acero inoxidable.
Es, por tanto, primordial que la tapa y el cerco de cada arqueta sean suministrados por un mismo proveedor, a fin de comprobar en taller el concreto acoplamiento lengüeta del cierre-angular del cerco, en cada arqueta en particular.
Los cercos y las tapas se galvanizarán en caliente, después de realizados todos los cortes y soldaduras, de acuerdo con las especificaciones técnicas recogidas en el Real Decreto 2531/ 1985 de 18 de diciembre. La chapa de las tapas será estriada, para aminorar el desgaste producido por el tránsito.
Las soldaduras se efectuarán con electrodos adecuados al espesor de las piezas. Se considera particularmente importante el estricto cumplimiento de las instrucciones que constan en los ANEXOS de la NT.f1.003, relativos a la protección superficial (galvanizado y pintura). Después de colocados los cierres, se comprobará su correcto funcionamiento y ajuste en los angulares 20 x 20 x 3 del cerco. Es conveniente que la pintura sea dura, resistente a la abrasión, preferentemente de tipo análogo al empleado en instalaciones deportivas.
Es estrictamente necesario disponer del cerco y la tapa con anterioridad a la construcción de la arqueta, toda vez que hay que embutir las garras en el hormigón y que la tapa debe provenir del mismo suministrador que el cerco. Lo mismo cabe decir de plantilla y pedestal.
Se extremarán las precauciones para que la manipulación y el almacenamiento de estos elementos sea muy cuidadoso en todos sus detalles, en evitación de daños en la pintura, cierres, bordes, etc.
Los soportes de enganche de poleas de las arquetas D y H (código nº 510.203) se colocarán a las distintas indicadas en los planos, dejando 13 cm de abertura entre la pared y el vértice interior del soporte.
Las regletas para suspensión de cables de las arquetas tipos D y H serán dos del Tipo C (Especificación nº 634.016, código nº 510.777), colocadas en la disposición indicada en los ANEXOS de la NT.f1.003.
Una vez construida la arqueta, deberán igualarse con mortero todas las superficies de apoyo de la tapa, es decir, los escalones y las partes horizontales de las paredes, no cubiertas por el cerco, de tal manera que estas superficies queden lisas, sin irregularidades, planas y de las dimensiones previstas.
Se recuerda que para la arqueta D hay 2 tipos de tapas, que se relacionan con la hipótesis de cálculo elegida.

HIPÓTESIS Y MODELOS DE CÁLCULO

Las hipótesis de cálculo son las contenidas en el punto 7.1. de la Sección nº 7. En particular, las hipótesis de sobrecargas II y III son las así definidas en el punto 7.1.2.3. y los terrenos normal y arcillosos-saturado son los definidos en los puntos 7.1.2.1. y 7.1.2.2.

Por tanto, es de destacar que las arquetas definidas en esta Sección sólo son válidas para esos supuestos. Si éstos no cubren el caso concreto de que se trate, ha de calcularse íntegramente la arqueta, por parte del proyectista, para las hipótesis que crea oportuno formular.

Las tapas de las arquetas D y H se han comprobado en sus dos aspectos: Viga apoyada en sus extremos, con sección transversal la del conjunto de perfiles y chapa por una parte, rigidez de la chapa entre perfiles o entre perfil y apoyo en pared, si existe éste, por otra. La tapa de la arqueta M se ha comprobado como placa apoyada en sus cuatro bordes.

Los vástagos de unión de los armarios a los pedestales, se han comprobado trabajando a cortante y tracción simultáneamente, bajo la acción de un viento de 100 Kg/m² actuando sobre el armario.

El coeficiente de mayoración de acciones de todos los elementos metálicos ha sido 1,5 y considerando acero A410B (UNE 36080).

Para el cálculo de paredes y solera, las solicitaciones se han determinado con los criterios de la Sección nº 7. En cuanto a las sustentaciones, se han supuesto apoyadas o empotradas en los dos verticales (paredes), para el cálculo de esfuerzos en las caras inferiores y exteriores, respectivamente, armando en cada dirección con el momento máximo correspondiente, dadas las pequeñas dimensiones de estos elementos.

Se ha desechado la solución de solera flotante con zapata rectangular por las pequeñas dimensiones de la solera, que desvirtúan esta solución al reducirla a un rectángulo muy pequeño.

Para la comprobación de las arquetas de hormigón en masa correspondiente a la hipótesis III, se ha supuesto una resistencia a tracción pura de $f_{ctk} = 12,7 \text{ Kp/cm}^2$ y considerando que la resistencia a tracción pura es la mitad de la de flexo-tracción. En estas condiciones, el mayor momento calculado se produce en la cara interior, pared principal, dirección longitudinal, terreno AS y tiene por valor 0,193 m./m en la arqueta H y 0,31 m./m en la arqueta D, que son admisibles para espesor de 15 cm y dicha resistencia.

Para espesor de 10 cm (arqueta M) el mayor momento calculado se produce en el mismo lugar y condiciones y es también admisible para espesor de 10 cm y dicha resistencia.

ENTRADA DE CONDUCTOS EN ARQUETAS

Para la entrada de conductos se dejarán ventanas de las dimensiones y en las posiciones indicadas en los distintos ANEXOS de la NT.f1.003. Si no se utilizan, se cerrarán provisionalmente con fábrica de ladrillo. Si se ocupan con conductos, los huecos entre tubos y paredes quedarán rellenos por el hormigón de la canalización.

	Renovación Urbana Derechos Humanos. Fase I	Página: 63
	PLIEGO DE CONDICIONES TÉCNICAS PARTICULARES	Ref.: pli0c
	Todas las secciones	Fec.:

ARQUETA TIPO D

Tiene cuatro ventanas: Una de 35x35 cm en cada pared transversal, una de 6,5x3,5 cm en la pared longitudinal sin regletas y una de 6,5x16 cm en la pared longitudinal con regletas.

En las ventanas de 35 x 35 cm pueden ubicarse 4 Ø 110 o 2 Ø 110 o cualquiera de las formaciones con Ø 63.

En la ventana de 6,5 x 35 cm pueden ubicarse 4 Ø 63 o 2 Ø 63 que, obviamente, irán dispuestos horizontalmente. En las de 6,5 x 16 cm 2 Ø 63.

ARQUETA TIPO H

En las ventanas de esta arqueta pueden ubicarse las siguientes entradas de conductos:

- Ventanas de 35 x 35 cm: Todas las formaciones.
- Ventanas de 25 x 25 cm: Todas las formaciones, excepto 8 o 63.

ARQUETA TIPO M

En las ventanas de esta arqueta pueden ubicarse las siguientes entradas de conductos:

- Ventanas de 16 x 6,5 cm: 2 Ø 63 o 2 Ø 40 y 1 Ø 40.
- Ventanas de 11 x 4,2 cm: 2 Ø 40 y 1 Ø 40.

Es de resaltar que este tipo de canalizaciones es particularmente indicado para la utilización de curvas y codos a la salida de las arquetas.

	Renovación Urbana Derechos Humanos. FaseI	Página: 64
	PLIEGO DE CONDICIONES TÉCNICAS PARTICULARES	Ref.: pli0c
	Todas las secciones	Fec.:

NORMATIVA

- Redes telefónicas en urbanizaciones y polígonos industriales, Norma NP-PI-001, agosto de 1991.
- Canalizaciones subterráneas en urbanizaciones y polígonos industriales. Normas NT.f1.003, mayo de 1993.
- Canalizaciones subterráneas. Disposiciones generales. Norma NT.f1.005.
- Arquetas construidas in situ f1.010. 2ª Edición octubre de 1992.
- Arqueta prefabricada ER.f1.007.

CONDICIONES QUE DEBEN CUMPLIR LAS UNIDADES DE OBRA

	Renovación Urbana Derechos Humanos. Fasel	Página: 65
	PLIEGO DE CONDICIONES TÉCNICAS PARTICULARES	Ref.: pli0c
	Todas las secciones	Fec.:

TAPAS DE ARQUETA

- Tapas de arqueta tipo D, Especificación E.R.f3.007, códigos n° 510.815 (D-II) y n° 510840 (D-III).
- Tapas de arqueta tipo H, Especificación E.R.f1.006.

TIPOS DE ARQUETAS Y REGISTROS

La elección del tipo de arqueta a construir en un lugar determinado se hará una vez definidas las necesidades funcionales del proyecto y, en consecuencia, los tipos o prismas de canalización que van a acceder a la arqueta y teniendo en cuenta, por otra parte, las utilidades o prestaciones que proporcionan cada tipo de arqueta, indicadas en los puntos siguientes.

ARQUETA TIPO D

Se representa en el ANEXO N° 5 de la NT.f1.003.

De conformidad con el punto 7.1.2.3 de la Sección n° 7 del Método de Construcción n°443.012, se calculan bajo las hipótesis II y III, resultando que para la II debe ser de hormigón armado y para la III puede ser de hormigón en masa. En consecuencia, y teniendo en cuenta los tipos de terreno normalizados, existen los siguientes tipos de arquetas D: D-II-N, D-II-AS y D-III, donde N indica terreno normal y AS terreno arcilloso-saturado, conforme a las definiciones del punto 7.1.2 de la Sección n° 7.

En el centro de la solera se construirá un pocillo para achique (sumidero), que será cuadrado de 20 cm de lado y 10 cm de profundidad. En el borde superior del pocillo se colocará un marco de angulares de 40 x 4, de 20 cm de lado interior y, por tanto, de 28 cm de lado exterior, anclado por garras o patillas en el hormigón de la solera. El marco sirve de escalón de apoyo de la rejilla descrita en el Pliego de Condiciones n° 734.024. La solera tendrá una pendiente del 1% hacia el sumidero.

Las posibles utilidades de esta arqueta son:

1.-Dar paso (con empalme en su caso) a cables que sigan en la misma dirección o que cambien de dirección en la arqueta. En este segundo caso, el número de pares del cable no será superior a 400 para calibre 0,405, 300 para 0,51, 150 para 0,64 y 100 para 0,9; si el empalme es múltiple, tampoco superará dichos límites la suma de los pares de los cables en el lado ramificado del empalme.

2.-Dar acceso a un pedestal para armarios de interconexión

3.-Simultánea y excepcionalmente, dar paso, con cambio de dirección en su caso, a acometidas o grupos de ellos.

El número de empalmes de la arqueta es de cuatro.

ARQUETA TIPO H

Se representa en el ANEXO N° 6 de la NT.f1.003.

Aunque podrían existir también, como en la tipo D, arquetas H-II-N y H-II-AS, se unifican ambas en el tipo H-II, por las escasas diferencias que se obtienen. La arqueta H-III es de hormigón en masa.

Las posibles utilidades de esta arqueta son:

1.-Dar paso a cables que sigan en la misma dirección. Pueden tener empalme, recto o múltiple.

2.-Curvar cables en el interior de la arqueta, siempre que el número de pares del cable no sea superior a 150 para calibre 0,405, 100 para 0,51, 50 para 0,64 y 25 para 0,9; si el empalme es múltiple tampoco superará dichos límites la suma de los pares de los cables en el lado ramificado del empalme.

Para un número de pares superior a los citados se optará entre emplear arqueta tipo H curvando en la canalización mediante codos o emplear arqueta tipo U.

3.-Simultáneamente a la utilidad 1, o a la 2 o a ambas, dar paso, con cambio de dirección en su caso, a uno o dos grupos de acometidas.

4.-Simultáneamente a cualquiera de las anteriores, distribuir acometidas para las parcelas más próximas.

Si la necesidad exclusiva a atender fuera la 3 o la 4 o ambas, no se construirá la tipo H sino la M, si el número de conductos es dos.

5.-Dar acceso a un pedestal para armario de distribución de acometidas o a un muro o valla, en la cual se ubica el armario o el registro empotrado que efectúa dicha distribución.

ARQUETA TIPO M

Se representa en el ANEXO N° 8 de la NT.f1.003.

Se construirá de hormigón en masa, salvo la tapa, que tiene armadura mínima.

Esta arqueta cumplirá dos funciones:

Se utilizará para distribuir las acometidas a las parcelas más próximas, a la vez que puede dar paso a uno o dos grupos de acometidas para atender, mediante nuevas arquetas tipo M, a sucesivas parcelas.

Su función por tanto, puede quedar cubierta en algunos puntos, por la presencia de una arqueta tipo H o incluso una tipo D, en cuyo caso se hace necesario construir una tipo M.

Registron en parcelas. Para paliar la ya considerable dispersión de una red de este tipo, generalmente se construirán adosados o lo más próximos posible los registros de parcelas contiguas, con lo que la canalización que llega a ellos sólo tendrá que bifurcarse en las proximidades de los registros.

La unión del registro con el punto elegido para la entrada en el chalé se efectuará en el momento de su construcción, mediante un tubo de PVC Ø 40 que transcurrirá por zonas de la parcela lo más aisladas posible. Este tubo, por consiguiente, no se instalará hasta que no se construya el chalé, aconsejándose vaya protegido con hormigón o mortero de cemento, hasta el acceso a la vivienda.

Esta arqueta solo es válida para hipótesis III.

DISTRIBUCIÓN EMPOTRADA DE ACOMETIDAS

El armario de interconexión, definido en los Manuales Descriptivos MD.f5.004 "ARMARIO DE INTERCONEXIÓN DE LA FIRMA KRONO S.A. EQUIPADO CON REGLETAS DE INSERCIÓN" y MD.f5005 "ARMARIO DE INTERCONEXIÓN DE LA FIRMA ANDISA EQUIPADO CON REGLETA DE INSERCIÓN" se instala siempre sobre el pedestal.

En cambio, la distribución de acometidas puede efectuarse, también, empotrando el elemento distribuidor correspondiente en muros o vallas, habitualmente existentes para el cerramiento de las parcelas o para la delimitación de espacios. El elemento distribuidor puede ser:

-Armario, descrito en la Especificación de Requisitos ER.f4.004 "ARMARIO DE DISTRIBUCIÓN DE URBANIZACIONES"

-Registro, descrito en la Especificación de Registros ER.f4.004 "REGISTROS PARA ACOMETIDAS EN URBANIZACIONES".

El armario puede instalarse sobre el pedestal o empotrado en cuyo caso, a su zócalo (parte inferior del armario) podrán acceder 6 Ø 63 o bien 4 Ø 63 con hasta 4 Ø 40 o bien 2 Ø 63 con hasta 8 Ø 40. El armario está equipado con regletas (hasta 25 pares), a las que accede cable y de las que salen acometidas.

El registro se instala siempre empotrado y cumple una de las dos funciones siguientes:

	Renovación Urbana Derechos Humanos. Fase I	Página: 66
	PLIEGO DE CONDICIONES TÉCNICAS PARTICULARES	Ref.: pli0c
	Todas las secciones	Fec.:

a) Sustituyendo a la arqueta tipo M

b) Sustituyendo el armario de distribución, cuando se trate de un número pequeño de pares, por lo que el registro se equipa con alguna regleta.

La base del registro admite hasta 3 \varnothing 40 y los laterales del mismo, hasta 2 \varnothing 63 de uno de ellos.

La utilización de registro o de arqueta M dependerá, a criterio del proyectista, de la configuración de la zona, las disponibilidades físicas de ubicación o de cualquier otro factor particular del caso concreto de que se trate.

La utilización de armario de distribución sobre pedestal o empotrado o registro en su función b) citada, dependerá de los mismos factores señalados en el párrafo anterior y del número de acometidas a distribuir.

Todos los conductos que accedan a armario empotrado o a registro deberán dejarse, por parte del promotor o constructor, con hilo-guía en el interior de cada conducto, a fin de facilitar el tendido posterior de las acometidas.

	Renovación Urbana Derechos Humanos. Fase I	Página: 67
	PLIEGO DE CONDICIONES TÉCNICAS PARTICULARES	Ref.: pli0c
	Todas las secciones	Fec.:

Artículo: U11TC

CANALIZACIONES

(U11TC)

CONTROL Y CRITERIOS DE ACEPTACION Y RECHAZO

Según especificaciones de la D.T.

EJECUCION DE LAS OBRAS

Cualquier sección de canalización (tramo comprendido entre dos arquetas) adoptará, de acuerdo con las necesidades, uno de los tipos homologados en los ANEXOS de la NT.f1.003. Cuando la canalización discorra bajo calzada, la altura mínima de relleno desde el pavimento o nivel del terreno al techo del prisma de la canalización será de 60 cm en lugar de 45 cm. Por tanto, una vez adoptado para una sección el tipo o prisma de canalización necesario, quedarán determinados los siguientes factores: Dimensión de la zanja, en su caso, número, disposición y dimensiones de los conductos, así como las dimensiones de la solera, protección superior y recubrimientos laterales de hormigón.

Teniendo en cuenta la funcionalidad de las arquetas y que estas canalizaciones son laterales, no se instalarán en estas zonas cables que superen los siguientes límites de calibres y números de pares:

-Calibre 0,405	600 pares.
-Calibre 0,51	400 pares.
-Calibre 0,64	200 pares.
-Calibre 0,9	100 pares.

Los tubos \varnothing 40 mm sólo se utilizarán para unir el registro en parcela con la arqueta más próxima, por lo que aloja acometidas (cuatro a lo sumo por cada tubo); los tubos \varnothing 63 mm pueden alojar un grupo de acometidas (hasta 3 acometidas por tubo) o bien un cable por tubo, con las limitaciones de calibre y número de pares antes indicadas; también pueden usarse tubos \varnothing 63, en lugar de \varnothing 40, para unir un registro en parcela con la arqueta más próxima, cuando el recorrido de dichos tubos con el de otros tubos \varnothing 63 que lleven grupo de acometidas o cable.

Se podrán utilizar tubos de \varnothing 110 en casos especiales, tales como atención a otros núcleos de población a través de la urbanización en estudio o cuando, excepcionalmente y pese a lo indicado en la relación anterior, deban emplearse cable de conjunto capacidad-calibre superior a los de dicha relación. En todos estos casos, se comprobará que las formaciones de conductos \varnothing 110 necesarias tienen cabida en las ventanas o embocaduras previstas para las arquetas que se vayan a utilizar.

El número de conductos \varnothing 63 necesarios en una sección de canalización será la suma de:

- Un conducto por cada cable que pueda discurrir por esa sección.
- Un conducto de reserva para cambios de sección de cable.
- Tantos tubos como grupos de 8 acometidas o fracción discurran por esa sección, correspondientes a las parcelas o locales que vayan a ser atendidos a través de la sección considerada.
- Un conducto vacante más para acometidas. Si todos los conductos con acometidas tienen 8 cada uno, el número de conductos vacantes para acometidas será de dos en vez de uno.

Obviamente, el número de conductos de la canalización será el que sea igual o superior al necesario que acabamos de indicar:

En la unión del registro en parcela con la arqueta más próxima se utilizará tubo \varnothing 40 o \varnothing 63 en los casos indicados en el tercer párrafo de este apartado; cada parcela se atenderá con un tubo si el número de usuarios o teléfonos principales de la parcela es igual o inferior a 3; si es superior a 3, se dispondrá un tubo por cada 3 usuarios o teléfonos principales o fracción.

Como criterio general, cuando por una misma zanja hubieran de colocarse tubos que (de acuerdo con las utilidades indicadas para cada tipo) deberían ser de diferente diámetro, para que coincidan sus recorridos, se dispondrán todos los tubos del mismo diámetro, que será el mayor de los inicialmente supuestos.

NORMATIVA

- Redes telefónicas en urbanizaciones y polígonos industriales, Norma NP-PI-001, agosto de 1991.
- Canalizaciones subterráneas en urbanizaciones y polígonos industriales. Normas NT.f1.003, mayo de 1993.
- Canalizaciones subterráneas. Disposiciones generales. Norma NT.f1.005.

CONDICIONES QUE DEBEN CUMPLIR LAS UNIDADES DE OBRA

	Renovación Urbana Derechos Humanos. Fase I	Página: 68
	PLIEGO DE CONDICIONES TÉCNICAS PARTICULARES	Ref.: pli0c
	Todas las secciones	Fec.:

La infraestructura de telefonía la constituyen el conjunto de canalizaciones de obra civil (tubos, prismas de hormigón, arquetas, pedestales para armarios, etc.) precisos para el posterior alojamiento por parte de la compañía concesionaria del servicio, de los cables necesarios para dotar a los usuarios de la urbanización de un adecuado servicio de telefonía.

TUBOS

-Tubo de PVC rígido $\varnothing 110$, $\varnothing 63$ y 40 mm, Especificación nº 634.008, códigos nº 510.505(110 x 1,2), 510.696 (63 x 1,2) y 510.700 (40 x 1,2).

CODOS

-Codos de PVC rígido $\varnothing 110$, $\varnothing 63$ mm, Especificación nº 634.024, códigos nº 510572 (110/90/490), 510.718 (110/45/5000), 510.726 (63/45/2500) y 510.734 (63/90/561).

LIMPIADORES Y ADHESIVOS PARA ENCOLAR UNIONES DE TUBOS Y CODOS

-Limpiador y adhesivo para encolar uniones de tubos y codos, Especificación nº 634.013, códigos 510.866 y 510.858.

SOPORTE DE ENGANCHE DE POLEAS, PARA TIRO DE CABLE

-Soporte de enganche de poleas, para tiro de cable, Especificación nº 220, código nº 510.203.

SOPORTES DISTANCIADORES PARA CANALIZACIONES

-Soportes distanciadores para canalizaciones con tubos de PVC $\varnothing 110$ $\varnothing 63$ y $\varnothing 40$ mm, Especificación E.R. f 3.004, códigos nº 510.513(110/4), 510530(11/8), 511.145(63/4), 511.153(63/8), 511.170(40/3) y 511.161(40/4).

REGLETA Y GANCHOS PARA SUSPENSIÓN DE CABLES

-Regletas y ganchos para suspensión de cables, Especificación nº 634.016, códigos nº 510.777 (regleta tipo C), 510.785 (gancho tipo A, para un cable) y 510.793 (gancho tipo B, para dos cables).

Artículo: U12

(U12)

REDES DE RIEGO Y FUENTES

CONTROL Y CRITERIOS DE ACEPTACION Y RECHAZO

Las instalaciones de redes de riego se ejecutarán por instaladores homologados.

Antes de enterrar las tuberías y por supuesto antes de pavimentar, se efectuarán pruebas de carga en todas las conducciones.

El Contratista deberá comprometer con la empresa de Aguas Potables, la acometida necesaria para el riego del Jardín, sometiéndose a las Normas que desde los Servicios Municipales se les den, tanto en dimensiones como en conexión al red.

Medición y abono
ML.

EJECUCION DE LAS OBRAS

Se justificará el procedimiento de calculo de las tuberías (ábacos, fórmulas), también se justificará la elección y disposición de los elementos de riego, así como el porcentaje de solapamiento y coeficientes de uniformidad.

La pérdida de presión inicial entre el primer aspersor y el último no deberá superar el 20%.

En ningún caso la diferencia de presión entre aspersores extremos superará el 10%.

NORMATIVA

-Orden del Ministerio de la Vivienda de 23 de agosto de 1974, por la que se aprueba la NORMA TECNOLÓGICA NTE-IFR/1974 " INSTALACIONES DE FONTANERÍA: RIEGO " BOE.31-8Y7-9-1974.

CONDICIONES QUE DEBEN CUMPLIR LAS UNIDADES DE OBRA

Comprende las instalaciones de distribución de agua para riego de superficies ajardinadas y baldeo de zonas pavimentadas o áreas de tierras matorrales existentes en las zonas verdes.

Están integradas por tres sistemas o redes complementarias:

A- red de bocas de riego,

B - red de aspersión (aspersores, difusores, borboteadores, inundadores etc.),

C - red de riego localizado (red de riego por goteo, exudación etc.), tanto superficial como subterráneo, también incluye los elementos auxiliares de fertirrigación, y aplicación de productos fitosanitarios.

Partirán de la instalación de distribución de agua realizada según NTE-IFA, instalaciones de fontanería, abastecimiento.

Todos sus elementos serán homologados, no contaminantes, resistentes al uso en espacios públicos según se detalla en los apartados siguientes y serán verificados antes de su instalación para prever daños en el transporte y acopio.

	Renovación Urbana Derechos Humanos. Fase I	Página: 69
	PLIEGO DE CONDICIONES TÉCNICAS PARTICULARES	Ref.: pli0c
	Todas las secciones	Fec.:

Artículo: U12RB

BOCAS DE RIEGO

(U12RB)

CONTROL Y CRITERIOS DE ACEPTACION Y RECHAZO

Serán de tipo enlace rápido, 1" o 3/4" según se especifique en proyecto, y provistas de tapa metálica con cierre tipo "allen" o arqueta metálica con el mismo tipo de cierre.

Medición y abono

Ud. Incluyendo las piezas auxiliares para su conexión y el precio unitario de mano de obra.

La tubería a la que van conectados se reflejara como precio independiente en el capítulo de tuberías de distribución.

EJECUCION DE LAS OBRAS

Se instalaran en derivación sobre el ramal principal a partir de la acometida, que estará siempre en carga. La distancia entre dos bocas nunca será superior a 30 m, para facilitar las operaciones de riego con mangueras no superiores a 20 m.

En todos los elementos de obra civil atravesados se dispondrá de pasantes de al menos 2.5 veces el diámetro de la conducción a proteger.

La red en la que van instalados será autónoma de las redes de goteo y aspersión.

Las bocas de riego irán o sujetas a bordillos mediante sujeciones metálicas o Hormigonado, si se localizan sobre zona pavimentada irán alojadas en arquetas con tapas metálicas galvanizadas de 10 x 10 cm.

NORMATIVA

No hay normativa de obligado cumplimiento.

CONDICIONES QUE DEBEN CUMPLIR LAS UNIDADES DE OBRA

Son elementos de suministro y distribución de agua, destinados a la conexión de mangueras de riego o localización puntual de aspersores aéreos acoplados a la rosca de la llave de apertura.

Artículo: U13

JARDINERÍA Y TRATAMIENTO DEL PAISAJE

(U13)

CONTROL Y CRITERIOS DE ACEPTACION Y RECHAZO

La Dirección Técnica por parte del contratista, deberá estar a cargo de un Ingeniero especialista en Jardinería, auxiliado por el personal técnico titulado que se estime necesario y cuya obligación será atender a las indicaciones verbales o escritas (libro de obra) de la Dirección de Obra y facilitar su tarea de inspección y control.

EJECUCION DE LAS OBRAS

Calendario de actuaciones.

Como norma general las obras se realizarán siguiendo el orden que a continuación se establece, orden que podrá modificarse cuando la naturaleza de las obras o su evolución así lo aconsejen, previa conformidad de la Dirección de Obra.

- Replanteo y preparación del terreno.
- Modificación de los suelos.
- Drenaje y saneamiento.
- Obra civil.
- Instalación redes de Riego.
- Plantaciones.
- Siembras.
- Riegos, limpieza y policía de las obras y acabado.

NORMATIVA

No hay normativa de obligado cumplimiento.

CONDICIONES QUE DEBEN CUMPLIR LAS UNIDADES DE OBRA

	Renovación Urbana Derechos Humanos. Fase I	Página: 70
	PLIEGO DE CONDICIONES TÉCNICAS PARTICULARES	Ref.: pli0c
	Todas las secciones	Fec.:

Todas las obras comprendidas en el Proyecto, se ejecutarán de acuerdo con los plazos y las prescripciones generales y particulares establecidas en los Pliegos de condiciones correspondientes, bajo la supervisión de la Dirección de Obra.

El Contratista se obliga a seguir las indicaciones de la dirección de Obra en cuanto no se separe de la tónica general del Proyecto y no se oponga a las prescripciones de éste u otros Pliegos de condiciones que para la obra se establezcan.

Artículo: U13E	SUMIN.Y PLANTAC.DE ESPEC.VEGETAL
(U13E)	CONTROL Y CRITERIOS DE ACEPTACION Y RECHAZO

	Renovación Urbana Derechos Humanos. Fasel	Página: 71
	PLIEGO DE CONDICIONES TÉCNICAS PARTICULARES	Ref.: pli0c
	Todas las secciones	Fec.:

Etiquetaje

El material vegetal destinado a la comercialización entre los países de la Unión Europea se ha de acompañar de un documento expedido por el productor que contenga los siguientes datos:

- Indicación: Calidad CEE.
- Código del estado miembro.
- Nombre o código del organismo oficial responsable.
- Número de registro o de acreditación.
- Nombre del proveedor.
- Número individual de serie, semana o lote.
- Fecha de expedición del documento.
- Nombre botánico.
- Denominación de la variedad, si existe.
- Cantidad.
- Si se trata de importación de Países terceros, el nombre del país de producción.

Cuando la plantas provienen de viveros cada lote de cada especie o variedad se ha suministrar con una etiqueta duradera en la que especifique:

- Nombre botánico.
- Nombre de la variedad o cultivar si cabe, si se trata de una variedad registrada deberá figurar la denominación varietal.
- Anchura, altura.
- Volumen del contenedor o del tiesto.

En las plantas dioicas indicar el sexo, máxime en especies con frutos que produzcan mal olor o suciedad. Las plantas ornamentales han de cumplir las normas de calidad siguientes, sin perjuicio de las disposiciones particulares especiales para cada tipo de planta:

- Autenticidad específica y varietal. Han de responder a las características de la especie como en su caso a los caracteres del cultivar.
- En plantas destinadas a repoblaciones medioambientales se ha de hacer referencia al origen del material vegetal.
- En todas las plantas la relación entre la altura y el tronco ha de ser proporcional.
- La altura, amplitud de copa, la longitud de las ramas, las ramificaciones y el follaje han de corresponder a la edad del individuo según la especie- variedad en proporciones bien equilibradas una de otra.
- Las raíces han de estar bien desarrolladas y proporcionadas de acuerdo en la especie, variedad, la edad y el crecimiento.
- Las plantas de una misma especie, dedicadas a una misma ubicación y función han de ser homogéneas.
- Los injertos han de estar perfectamente unidos -Las plantas no pueden mostrar defectos por enfermedades, plagas o métodos de cultivo que reduzcan el valor o la calidad para su uso.
- Han de estar sanas y bien formadas para que no peligre su establecimiento y desarrollo futuros.
- Los substratos en contenedor y los cepellones han de estar libres de malas hierbas, especialmente vivaces.

Tratamientos fitosanitarios

Los Tratamientos deberán ser aceptados por la D. O. y en cualquier caso deberán cumplir lo siguiente:

- No serán peligrosos para las personas, ni para la fauna terrestre o acuática (caso particular) y en especial para las abejas.
- No presentarán residuos peligrosos, cuya actividad sobrepase la fecha de apertura al Público del área a Urbanizar.
- El Contratista será responsable del uso inadecuado de los productos Fitosanitarios.
- La aplicación de los productos considerados se realizará por personal especializado y autorizado a tal efecto.
- La aplicación de Plaguicidas, herbicidas o cualquier otro producto para tratamiento Fitosanitario, estará sujeto a la Normativa vigente, entre la cabe destacar la siguiente:

Resolución de la Dirección General de la Producción Agraria 29-3-82 (B.O. de 15 de abril) normalizando el libro Oficial de Movimiento de Productos Fitosanitarios Peligrosos.

Real Decreto 3349/1983, de 30 de noviembre (B.O.E. de 24 de enero), por el que se aprueba la reglamentación Técnico-Sanitaria de Plaguicidas.

Orden de Presidencia de Gobierno, de 18 de junio de 1985, por la que se crea la comisión conjunta de Residuos de Productos Fitosanitarios (B.O.E. de 24 de junio).

Real Decreto 2430/1895, de 4 de diciembre, sobre aplicación del Real Decreto 3349/1983 a Plaguicidas ya registrados (B.O.E. de 31 de Diciembre).

Orden de 28 de febrero de 1986, sobre prohibición de comercialización y utilización de productos fitosanitarios que contienen ciertas sustancias activas, en aplicación de las Directivas 79/117/CEE del Consejo y 83/131/CEE y 85/895/CEE de la Comisión de las Comunidades europea (B.O.E. de 1 de marzo).

Orden de 7 de septiembre de 1989 sobre prohibición de comercialización y utilización de productos Fitosanitarios que contienen ciertos ingredientes activos, en aplicación de la Directiva 79/117 CEE del consejo de las Comunidades Europeas y sus posteriores modificaciones (B.O.E de 13 de septiembre).

Orden del Ministerio de Relaciones con las cortes y de la secretaría de Gobierno, de 27 de octubre de 1989, sobre límites máximos de residuos de Plaguicidas en productos vegetales (B.O.E. de 4 de noviembre de 1989).

Medición y abono

Unidades, M2 de plantación en los que se especificarán las unidades intervinientes y las especies a las que pertenecen. Unidades de plantación con los precios unitarios de las operaciones y materiales auxiliares intervinientes.

Verificaciones de Aptitud y de control

Los productores e importadores de plantas tienen que aparecer inscritos en un Registro Oficial de Productores, comerciantes e importadores y han de cumplir las obligaciones a las que estén sujetos. Es posible exigir la comprobación del 2% de las plantas de diferentes lotes.

El 5% de las plantas pueden presentar dimensiones inferiores en un 10% respecto a las especificaciones indicadas para cada especie o variedad.

	Renovación Urbana Derechos Humanos. Fase I	Página: 72
	PLIEGO DE CONDICIONES TÉCNICAS PARTICULARES	Ref.: pli0c
	Todas las secciones	Fec.:

EJECUCION DE LAS OBRAS

No hay condiciones específicas del proceso de instalación.

NORMATIVA

- Legislación básica de Sanidad vegetal según Orden de 12 de marzo de 1987, ref. 773/87 BOE 24 de marzo de 1987, que establece las Normas Fitosanitarias relativas a la importación, exportación y tránsito de vegetales y productos vegetales.
- Orden de 17 de mayo de 1993, BOE 20 mayo 1993, sobre Normalización de pasaportes Fitosanitarios destinados a la circulación de determinados vegetales, productos vegetales y otros objetos dentro de la comunidad.

CONDICIONES QUE DEBEN CUMPLIR LAS UNIDADES DE OBRA

Se entiende por planta, en un Proyecto de plantaciones, toda aquella especie vegetal que, habiendo nacido y crecido en un lugar, es arrancada de éste y es plantada en la ubicación que se indica en el proyecto. Las dimensiones y características que se señalan en las definiciones de los siguientes subapartados son las que han de poseer las plantas una vez desarrolladas, y no necesariamente en el momento de la plantación. Estas últimas figurarán en la descripción de la planta que se haga en el Proyecto.

Artículo: U13EB
(U13EB)

ÁRBOLES DE HOJA PERSISTENTE

CONTROL Y CRITERIOS DE ACEPTACION Y RECHAZO

Medición y abono
Unidades, incluyendo mano de obra o maquinaria auxiliar para la plantación, apertura de hoyos e incorporación de tierra vegetal, de enmiendas y abonado, riego y mantenimiento hasta la recepción provisional de la obra; operaciones que se prolongarán si así queda reflejado en el Presupuesto y/o memoria del Proyecto. También incluirá según definición en proyecto la colocación de tutores o cualquier otro elemento de protección.

EJECUCION DE LAS OBRAS

	Renovación Urbana Derechos Humanos. Fase I	Página: 73
	PLIEGO DE CONDICIONES TÉCNICAS PARTICULARES	Ref.: pli0c
	Todas las secciones	Fec.:

Excavaciones

La excavación para alojar las plantaciones se efectuarán con la mayor antelación posible sobre la plantación, para favorecer la meteorización de las tierras. El volumen de excavación será el que conste expresamente en el Proyecto, para cada especie y tamaño, en caso contrario se aplicará la siguiente norma:

- Suelo aceptable. 1.0 x 1.0 x 1.0 (m).
- Suelo impropio. 1.5 x 1.5 x 1.0 (m).

Caso de no haber constancia sobre el volumen de excavación, como norma general supletoria se seguirán las siguientes prescripciones: cuando el suelo no es apto para mantener la vegetación, es preciso proporcionar a las plantas un volumen mayor que el ordinario de tierra de buena calidad. Si por añadidura el suelo no es apto va a ser cubierto con un revestimiento impermeable, la oxigenación y la penetración del agua de lluvia disminuirán de forma importante, por lo que resulta imprescindible aumentar el volumen de excavación y por consiguiente el relleno con tierras adecuadas.

El marco de plantación estará determinado en los Planos y tendrá en cuenta el desarrollo vegetativo óptimo de la planta.

Plantación

Antes de "presentar" la planta se echará en el hoyo la cantidad de tierra necesaria para que el cuello del árbol quede a nivel del suelo o ligeramente por debajo, en función de la condición del suelo y las condiciones posteriores de mantenimiento (teniendo en cuenta el asentamiento de la tierra). La plantación a raíz desnuda solo se realizará en árboles de hoja caduca que no presenten especiales dificultades para su arraigo posterior y que no hayan sido previstos según Proyecto plantar a cepellón.

Época de plantación

Se evitará plantar en las épocas de clima extremo. Los árboles de hoja caduca y presentados a raíz desnuda, se plantarán durante la parada vegetativa, en Otoño - Invierno.

Abonado

El abono mineral y orgánico se situará en las proximidades de las raíces, pero no en contacto directo con ellas.

Orientación

Los ejemplares de gran tamaño se colocarán en la misma orientación que tuvieron en origen. En las plantaciones aisladas la parte menos frondosa del árbol se orientará a Sudoeste para favorecer su desarrollo, siempre y cuando la orientación no tenga que responder a criterios paisajistas con vistas prioritarias. No obstante si existen vientos dominantes importantes el arbolado de gran desarrollo se orientará de forma que estos expongan su menor sección perpendicularmente a la dirección de éstos.

Depósito

Cuando la plantación no pueda realizarse inmediatamente, antes de recibir las plantas se procederá a depositarlas, operación consistente en colocar las plantas en una zanja u hoyo y cubrir las raíces con una capa de tierra o orujo de al menos 10 cm, distribuida de forma que no queden intersticios en su interior que faciliten la desecación de las raíces y la acción de heladas.

Drenaje

Aunque se haya previsto sistema de drenaje, es conveniente colocar una capa filtrante en el fondo de los hoyos o zanjas de plantación de especies de gran tamaño y de coníferas de cualquier desarrollo.

Poda de plantación

Prevía a la plantación de grandes ejemplares se debe procurar el equilibrio entre el sistema radicular y el aéreo, mediante la reducción de la copa (reduciendo la transpiración) y así favorecer su arraigo. Esta operación debe hacerse (en el caso de que no se haya efectuado ya en el vivero) en todos los árboles de hoja caduca que vayan a plantarse a raíz desnuda o con cepellón desproporcionado con la copa que presentan, pero se debe procurar salvo excepciones, que esta poda no desvirtúe las caracterización morfológica del árbol.

Sujeciones y protecciones

Para garantizar la inmovilización del arbolado, evitar su inclinación, incluso su derribo por el viento, así como reducir los efectos de falta de civismo de personas y la acción de vehículos, se colocará uno o varios tutores anclados en el suelo y de tamaño proporcional a la planta, según descripción de Proyecto y que irá atado a la planta evitando el roce con estas, y el contacto en caso de ser de hierro para evitar quemaduras; también se evitará que las ligaduras puedan estrangularle o producir heridas en la corteza, por lo que se debe colocar alrededor de la ligadura una protección.

En caso de no estar descritos en Proyecto los tutores, deberán presentar una sección mínima de 5 x 5 cm y 2.40 metros de altura.

En caso de plantaciones de arbolado situado en plantaciones de alineación u otras situadas fuera de las aceras y en la zona de aparcamiento, los alcorques se dimensionarán o se colocaran protecciones especiales que impidan que los coches en las maniobras de aparcamiento puedan colisionar con el tronco de los árboles.

En los árboles de hoja perenne o de gran porte, en los que la colocación de tutores no es suficiente o no se puede realizar habrá que proceder a la colocación de vientos (cables o cuerdas) que unan las fijaciones creadas en el suelo, alrededor del árbol (3-4 normalmente) con el tronco del árbol, a la altura más adecuada para optimizar las fuerzas. Los vientos y tensores deben revisarse periódicamente para tensarlos y asegurarse la verticalidad del árbol. Deberán tenerse en cuenta los peligros derivados de su colocación para los transeúntes.

Protecciones, son los elementos encargados de proteger la corteza de quemaduras o cualquier agente ambiental, se trata de envolturas de paja, tela o papel especial, y su utilización se valorará por la Dirección de Obra.

Cuando se prevea una utilización prolongada del tutor, y para impedir que esta pueda transmitir enfermedades al árbol, se le tratará con una solución de Sulfato de Cobre al 2%, mediante su inmersión en este producto durante 15 minutos.

La colocación del tutor se realizará teniendo en cuenta la dirección de los vientos dominantes.

	Renovación Urbana Derechos Humanos. Fase I	Página: 74
	PLIEGO DE CONDICIONES TÉCNICAS PARTICULARES	Ref.: pli0c
	Todas las secciones	Fec.:

NORMATIVA

No hay normativa de obligado cumplimiento.

CONDICIONES QUE DEBEN CUMPLIR LAS UNIDADES DE OBRA

Vegetal leñoso, que alcanza 5 m de altura o más, no se ramifica desde la base y posee un tallo principal llamado tronco.

Frondosas

- Las de hoja persistente cumplirán las siguientes prescripciones:
- Estar provistas de cepellón mediante, tiesto, contenedor, escayola, etc., al menos durante un año.
- Poseer hojas en buen estado vegetativo.
- Mantener un equilibrio entre el volumen aéreo y el cepellón.
- Las de hoja caduca presentarán:
- A raíz desnuda, con abundancia de raíces secundarias.
- Desprovistas de hoja.

Coníferas y Resinosas

- Las de gran porte cumplirán las siguientes condiciones:
- Estar provistas de cepellón, inmovilizado mediante tiesto, contenedor, escayola, etc., al menos durante un año de forma que al sacarla del contenedor mantenga su forma y aguante compacta
- Poseer ramas hasta la base en aquellas que sea ésta su forma natural.
- Mantener la guía principal en perfecto estado vegetativo, para las especies que de natural la posean.
- Estar provistas de abundantes acículas.
- Las de porte bajo o rastrero cumplirán:
- Igual que lo anterior, a excepción de la preponderancia de la guía principal.
- En ambos casos se especificará la altura entre la parte superior de la guía principal y la parte superior del cepellón.
- La tolerancia de diferencias de tamaño será de 25 cm, se indicará asimismo la mayor dimensión horizontal de la planta.
- El follaje ha de tener el color típico de la especie-variedad y según la época.

Artículo: U15MA

(U15MA)

BANCOS

CONTROL Y CRITERIOS DE ACEPTACION Y RECHAZO

Unidad medida según las especificaciones de la D.T.

EJECUCION DE LAS OBRAS

Bancos anclados con dados de hormigón de 20 x 20 x 20 cm o 30 x 30 x 30 cm.

Se considera incluidas dentro de esta unidad de obra las operaciones siguientes:

- Hormigonado de los dados de anclaje.
- Anclaje del banco

Los dados de anclaje de hormigón no quedarán visibles.

Una vez colocado el banco no presentará deformaciones, golpes ni otros defectos visibles.

Altura de asiento: 39 cm.
Anclaje de los soportes: >= 25 cm.
Número de dados: 4.

Tolerancias de ejecución:

- Altura del asiento: ±20 mm.
- Horizontalidad: ±10 mm.

El hormigonado de los dados de anclaje se hará con una temperatura entre 5 C y 40 C, sin lluvia.

No se utilizará hasta después de transcurridas 48 h de su colocación.

NORMATIVA

No hay normativa de obligado cumplimiento.

CONDICIONES QUE DEBEN CUMPLIR LAS UNIDADES DE OBRA

	Renovación Urbana Derechos Humanos. Fase I	Página: 75
	PLIEGO DE CONDICIONES TÉCNICAS PARTICULARES	Ref.: pli0c
	Todas las secciones	Fec.:

Bancos con estructura de tubos metálicos, asiento y respaldo continuos de plancha perforada o estirada de acero galvanizado plastificado o pintado y soportes de tubo redondo.

El conjunto estará exento de golpes o defectos superficiales.

Presentarán un color uniforme en toda su superficie.

No se apreciarán grietas, exfoliaciones ni desprendimientos del recubrimiento.

Los tubos o espárragos roscados de soporte tendrán una longitud tal que una vez anclado a la base, el banco quedará a la altura requerida en el proyecto o por la D.F.

Tubos de la estructura principal:

-Diámetro: 50 mm.

-Espesor: 3 mm.

Tubos de la estructura horizontal:

-Diámetro: 45 mm.

-Espesor: 3 mm.

Desarrollo de la plancha: ≥ 120 cm.

Espesor de la plancha: ≥ 2 mm.

La plancha perforada estará agujereada al tresbolillo.

-Protección galvanizado del conjunto: 35 x 5 mm.

Acabado pintado:

Irá acabado con una mano de pintura antioxidante y dos de esmalte.

Acabado plastificado:

Irá con un acabado plastifico de PVC en toda su superficie.

Tolerancias:

-Dimensiones: ± 20 mm.

Suministro: Embalados.

Almacenamiento: En su embalaje hasta que se realice su colocación, de manera que no se deformen y en lugares protegidos de impactos.

Cualquier normativa de aplicación no contenida en el presente pliego de prescripciones, se entiende integrada en el mismo como puede ser el PG-3/4 etc.

Laredo, julio de 2013

Fdo: Manuel Fernández Cruz

Arquitecto Técnico. Jefe de la Brigada

Javier Fernández Dosantos

Ingeniero de Caminos



EXCMO. AYUNTAMIENTO
DE LAREDO
SERVICIOS TÉCNICOS

S.Ref:	Página 10 de 12
N.Ref:	
Fecha:	02/10/13
Nº Expediente:	
Nº Documento:	Renovación urbana Derechos Humanos Fase I de Laredo



Mediciones y presupuesto

	Renovación Urbana Derechos Humanos. Fasel	Pág.: 1
	CUADRO DE PRECIOS Nº 1	Ref.: procdp1a
	ACTUACIONES PREVIAS	Fec.:

Nº Actividad	Código	Descripción de las unidades de obra		Precio
--------------	--------	-------------------------------------	--	--------

01 01 ACTUACIONES PREVIAS

01.01	U01BQ060	u	Talado de árbol de diámetro mayor de 50 cm., troceado y apilado del mismo en las zona indicada, incluso carga y transporte a vertedero o planta de reciclaje de ramas y el resto de productos resultantes. SETENTA EUROS CON SESENTA Y OCHO CÉNTIMOS	70,68
01.02	U01BQ070	u	Destoconado total de árbol de diámetro mayor de 50 cm., incluso carga y transporte a vertedero o planta de reciclaje del tocón y relleno de tierra compactada del hueco resultante. TREINTA Y CUATRO EUROS CON CUARENTA Y CINCO CÉNTIMOS	34,45
01.03	E01DWW050	u	Demolición de farolas existentes de cualquier material, por medios manuales y mecánicos, incluso limpieza y retirada de escombros a pie de carga y retirada de cimentación existente, con transporte al vertedero y con p.p. de medios auxiliares. CINCUENTA Y UN EUROS CON SESENTA CÉNTIMOS	51,60
01.04	U01AB010	m2	Demolición y levantado de aceras de loseta hidráulica o equivalente, incluso bordillos, con solera de hormigón en masa 15/20 cm. de espesor, incluso carga y transporte de material resultante a vertedero. SEIS EUROS CON VEINTINUEVE CÉNTIMOS	6,29
01.05	E01DWW060	m2	Despeje y retirada de mobiliario y demás enseres existentes por medios manuales, incluso retirada a pie de carga, sin transporte a vertedero o planta de reciclaje y con p.p. de medios auxiliares. TRES EUROS CON DIEZ CÉNTIMOS	3,10
01.06	U01ZS012	m3	Carga y transporte por carretera de material suelto sin clasificar a 10 km. de distancia, previamente apilado, medido s/camión, con medios mecánicos. TRES EUROS CON SETENTA Y CUATRO CÉNTIMOS	3,74
01.07	U03DF010	m2	Fresado (por cm.) de firme de mezcla bituminosa en caliente en sección completa o semicalzada, incluso carga, barrido y transporte a vertedero o planta de reciclaje o lugar de empleo. CUARENTA Y TRES CÉNTIMOS	0,43

02 02 ABASTECIMIENTO

02.01	U01EZ020	m3	Excavación en zanja en tránsito, con agotamiento de agua y pp de well point caso de ser preciso, incluso carga y transporte de los productos de la excavación a vertedero o lugar de empleo. DIEZ EUROS CON SETENTA Y SEIS CÉNTIMOS	10,76
02.02	U01EC020	m3	Excavación en cimientos y pozos en tránsito, incluso agotamiento de agua y pp de well point caso de ser preciso, carga y transporte de los productos de la excavación a vertedero o lugar de empleo. TRECE EUROS CON CUARENTA CÉNTIMOS	13,40

	Renovación Urbana Derechos Humanos. Fasel	Pág.: 1
	CUADRO DE PRECIOS Nº 1	Ref.: procdp1a
	ACTUACIONES PREVIAS	Fec.:

Nº Actividad	Código	Descripción de las unidades de obra		Precio
--------------	--------	-------------------------------------	--	--------

02.03	U06TU025	m	Tubería de fundición dúctil (k-9) junta acerojada s/UNE-EN-545 de 200 mm de diámetro interior con p.p. de todo tipo de piezas especiales en acero galvanizado y fundición dúctil, para unión entre sí, a otras tuberías o accesorios, incluso a fibrocemento, incluso junta acerojada y dados y anclajes que procedan, pruebas, estudio obligatorio del terreno y protección que proceda, colocada en zanja sobre cama de arena, relleno lateral y superior hasta 10 cm por encima de la generatriz con la misma arena, i/p.p. de junta estándar colocada y medios auxiliares, sin incluir excavación pero si posterior relleno de la zanja, colocada s/NTE-IFA-11, incluso medios auxiliares y entibación si es preciso.	69,47
-------	----------	---	---	-------

SESENTA Y NUEVE EUROS CON CUARENTA Y SIETE CÉNTIMOS

02.04	U06TP690	m	Tubería de polietileno alta densidad PE100, de 110 mm. de diámetro nominal y una presión nominal de 16 bar, s/UNE 53.131 y 53.133 con registro sanitario y certificado de Marca y Calidad, suministrada en barras, colocada en zanja sobre cama de arena, relleno lateral y superior hasta 10 cm. por encima de la generatriz con la misma arena, i/p.p. de elementos de unión, piezas especiales para unión entre sí y a otras tuberías, incluso fibrocemento y dados y anclajes que procedan, y medios auxiliares, sin incluir la excavación pero si el relleno posterior de la zanja, colocada s/NTE-IFA-13 incluso medios auxiliares y entibación si es preciso.	19,98
-------	----------	---	--	-------

DIECINUEVE EUROS CON NOVENTA Y OCHO CÉNTIMOS

02.05	U01RZ020	m3	Relleno localizado en zanjas con productos procedentes de préstamos de material seleccionado, extendido, humectación y compactación en capas de 20 cm. de espesor, con un grado de compactación del 95% del proctor modificado.	12,15
-------	----------	----	---	-------

DOCE EUROS CON QUINCE CÉNTIMOS

02.06	U06SR510	m	Refuerzo de conducciones de agua, de diámetro igual o menor de 250 mm., con losa de hormigón en masa HM-25/P/20/I, elaborado en central, de 30 cm. de espesor, i/cajeado, vibrado y arreglo de tierras, ejecutado.	17,78
-------	----------	---	--	-------

DIECISIETE EUROS CON SETENTA Y OCHO CÉNTIMOS

02.07	U06VAF050	u	Ventosa/purgador automático 3 funciones, de fundición, con brida, de 150 mm. de diámetro, colocada en tubería de abastecimiento de agua, i/juntas acerojadas y accesorios, incluso dado de anclaje, completamente instalada.	1.602,80
-------	-----------	---	--	----------

MIL SEISCIENTOS DOS EUROS CON OCHENTA CÉNTIMOS

02.08	U06VAF040	u	Ventosa/purgador automático 3 funciones, de fundición, con brida, de 100 mm. de diámetro, colocada en tubería de abastecimiento de agua, i/juntas acerojadas y accesorios, incluso dado de anclaje, completamente instalada.	1.044,68
-------	-----------	---	--	----------

MIL CUARENTA Y CUATRO EUROS CON SESENTA Y OCHO CÉNTIMOS

02.09	U06VAV027	u	Válvula de compuerta de fundición PN 16 de 100 mm. de diámetro interior, cierre elástico, tipo Euro-20-23 o similar, con volante, cierre derechas, colocada en tubería de abastecimiento de agua, incluso uniones y accesorios, piezas especiales, incluso dado de anclaje, probada y completamente instalada.	341,38
-------	-----------	---	--	--------

TRESCIENTOS CUARENTA Y UN EUROS CON TREINTA Y OCHO CÉNTIMOS

02.10	U06VAV030	u	Válvula de compuerta de fundición PN 16 de 200 mm. de diámetro interior, cierre elástico, tipo Euro-20-23 o similar, con volante, cierre derechas, colocada en tubería de abastecimiento de agua, incluso uniones y accesorios, piezas especiales, incluso dado de anclaje, probada y completamente instalada.	876,80
-------	-----------	---	--	--------

OCHOCIENTOS SETENTA Y SEIS EUROS CON OCHENTA CÉNTIMOS

02.11	U06SA025	u	Arqueta para alojamiento de válvulas en conducciones de agua, de diámetros comprendidos entre 60 y 250 mm., de 110x110x150 cm. interior, construida con HM/20/P/20/I ligeramente armado, recibido con mortero de cemento, colocado sobre solera de hormigón en masa HM/20/P/20/I de 10 cm. de espesor, enfoscada y bruñida por el interior con mortero de cemento, losa de hormigón 20 cm. y tapa de fundición reforzada, terminada y con p.p. de medios auxiliares, sin incluir la excavación, pero si el relleno perimetral posterior.	535,31
-------	----------	---	--	--------

QUINIENTOS TREINTA Y CINCO EUROS CON TREINTA Y UN CÉNTIMOS

	Renovación Urbana Derechos Humanos. Fase I	Pág.: 1
	CUADRO DE PRECIOS Nº 1	Ref.: procdp1a
	ACTUACIONES PREVIAS	Fec.:

Nº Actividad	Código		Descripción de las unidades de obra	Precio
02.12	U06WH015	u	Suministro e instalación de hidrante para incendios tipo acera con tapa, ambos de fundición, equipado con una toma D=100 mm, tapón y llave de cierre y regulación, con conexión a la red de distribución con tubo de fundición D=100 mm MIL SESENTA Y UN EUROS CON VEINTICUATRO CÉNTIMOS	1.061,24
02.13	U12RB010	u	Boca de riego tipo Ayuntamiento de Madrid, diámetro de salida de 50 mm., completamente equipada, i/conexión a la red de distribución, instalada. CIENTO NOVENTA Y CINCO EUROS CON OCHO CÉNTIMOS	195,08
02.14	E20AF090	u	Acometida a la red general municipal de agua de DN200 mm, hasta una longitud máxima de 6 metros, realizada con tubo de fundición de 65 mm de diámetro nominal junta acerrojada, te de tres bridas, válvula de compuerta de fundición con bridas PN16, i/ p.p. de piezas especiales y accesorios, terminada, funcionando incluso cortes y manipulaciones precisas en fibrocemento, excavación, arqueta de fundición s/CTE-HS-4. Medida la unidad terminada. OCHOCIENTOS SESENTA Y TRES EUROS CON VEINTICINCO CÉNTIMOS	863,25
02.15	E20AF100	u	Acometida a la red general municipal de agua de DN200 mm, hasta una longitud máxima de 6 metros, realizada con tubo de fundición de 80 mm de diámetro nominal junta acerrojada, te de tres bridas, válvula de compuerta de fundición con bridas PN16, i/ p.p. de piezas especiales y accesorios, terminada, funcionando, incluso cortes y manipulaciones precisas en fibrocemento, excavación, arqueta de fundición s/CTE-HS-4. Medida la unidad terminada. MIL DOS EUROS CON VEINTE CÉNTIMOS	1.002,20
03	03		SANEAMIENTO	
03.01	E01DIS020	m	Demolición de colectores de saneamiento enterrados, de tubos u ovoides de hormigón mayores de 40 cm de diámetro, tajeas de piedra con martillo eléctrico, incluso limpieza y retirada de escombros a pie de carga, sin la excavación previa para descubrirlos, incluso manipulación con fibrocemento, transporte al vertedero y con p.p. de medios auxiliares. QUINCE EUROS CON SESENTA Y UN CÉNTIMOS	15,61
03.02	U01EZ020	m3	Excavación en zanja en tránsito, con agotamiento de agua y pp de well point caso de ser preciso, incluso carga y transporte de los productos de la excavación a vertedero o lugar de empleo. DIEZ EUROS CON SETENTA Y SEIS CÉNTIMOS	10,76
03.03	U01EC020	m3	Excavación en cimientos y pozos en tránsito, incluso agotamiento de agua y pp de well point caso de ser preciso, carga y transporte de los productos de la excavación a vertedero o lugar de empleo. TRECE EUROS CON CUARENTA CÉNTIMOS	13,40
03.04	U01RZ020	m3	Relleno localizado en zanjas con productos procedentes de préstamos de material seleccionado, extendido, humectación y compactación en capas de 20 cm. de espesor, con un grado de compactación del 95% del proctor modificado. DOCE EUROS CON QUINCE CÉNTIMOS	12,15
03.05	U07ZMI010	u	Pozo de registro completo de 100 cm. de diámetro interior y 2 m. de altura útil interior, formado por solera de hormigón HA-25/P/40/I, de 20 cm. de espesor, ligeramente armada con mallazo, cuerpo del pozo de hormigón en masa HM-20/P/40/I encofrado a una cara y 20 cm. de espesor con encofrado metálico mediante molde de cuerpo y otro para formación de cono asimétrico de 40 cm. de altura como brocal para 20 posturas, con cierre de marco y tapa de fundición, recibido de pates, con medios auxiliares, sin medir la excavación y con relleno perimetral al tiempo que se ejecuta la formación del pozo. SEISCIENTOS CUARENTA Y TRES EUROS CON SETENTA Y TRES CÉNTIMOS	643,73

	Renovación Urbana Derechos Humanos. Fase I	Pág.: 1
	CUADRO DE PRECIOS Nº 1	Ref.: procdp1a
	ACTUACIONES PREVIAS	Fec.:

Nº Actividad	Código	Descripción de las unidades de obra		Precio
--------------	--------	-------------------------------------	--	--------

03.06	U07EIP065	u	Imbornal de hormigón prefabricadosifónico de 60x60 cm., y 60 cm. de profundidad, realizado sobre solera de hormigón en masa HM-20/P/40/I central Tmáx.20 de 15 cm. de espesor y rejilla de fundición abatible y antirrobo, con marco de fundición, enrasada al pavimento, teja extraíble, terminado, sin incluir la excavación y relleno perimetral con 15 cm de hormigón. Incluso conexión a pozo existente con reposición y reparación de pozo y recibido a tubo de saneamiento con junta estanca sin incluir tubería de conexión a pozo	195,42
-------	-----------	---	--	--------

CIENTO NOVENTA Y CINCO EUROS CON CUARENTA Y DOS CÉNTIMOS

03.07	U07OEP480	m	Colector de saneamiento enterrado de PVC de pared corrugada doble color teja y rigidez 8 kN/m2; con un diámetro 250 mm. y con unión por junta elástica. Colocado en zanja, sobre una cama de arena de río de 10 cm. debidamente compactada y nivelada, relleno lateralmente y superiormente hasta 10 cm. por encima de la generatriz con la misma arena; compactando ésta hasta los riñones. Con p.p. de medios auxiliares y sin incluir la excavación ni el tapado posterior de las zanjas.	38,65
-------	-----------	---	--	-------

TREINTA Y OCHO EUROS CON SESENTA Y CINCO CÉNTIMOS

03.08	U07OEP490	m	Colector de saneamiento enterrado de PVC de pared corrugada doble color teja y rigidez 8 kN/m2; con un diámetro 315 mm. y con unión por junta elástica. Colocado en zanja, sobre una cama de arena de río de 10 cm. debidamente compactada y nivelada, relleno lateralmente y superiormente hasta 10 cm. por encima de la generatriz con la misma arena; compactando ésta hasta los riñones. Con p.p. de medios auxiliares y sin incluir la excavación ni el tapado posterior de las zanjas.	48,68
-------	-----------	---	--	-------

CUARENTA Y OCHO EUROS CON SESENTA Y OCHO CÉNTIMOS

03.09	U07OEP500	m	Colector de saneamiento enterrado de PVC de pared corrugada doble color teja y rigidez 8 kN/m2; con un diámetro 400 mm. y con unión por junta elástica. Colocado en zanja, sobre una cama de arena de río de 10 cm. debidamente compactada y nivelada, relleno lateralmente y superiormente hasta 10 cm. por encima de la generatriz con la misma arena; compactando ésta hasta los riñones. Con p.p. de medios auxiliares y sin incluir la excavación ni el tapado posterior de las zanjas.	81,27
-------	-----------	---	--	-------

OCHENTA Y UN EUROS CON VEINTISIETE CÉNTIMOS

03.10	U07OEP510	m	Colector de saneamiento enterrado de PVC de pared corrugada doble color teja y rigidez 8 kN/m2; con un diámetro 500 mm. y con unión por junta elástica. Colocado en zanja, sobre una cama de arena de río de 10 cm. debidamente compactada y nivelada, relleno lateralmente y superiormente hasta 10 cm. por encima de la generatriz con la misma arena; compactando ésta hasta los riñones. Con p.p. de medios auxiliares y sin incluir la excavación ni el tapado posterior de las zanjas.	127,18
-------	-----------	---	--	--------

CIENTO VEINTISIETE EUROS CON DIECIOCHO CÉNTIMOS

03.11	U07OEP520	m	Colector de saneamiento enterrado de PVC de pared corrugada doble color teja y rigidez 8 kN/m2; con un diámetro 630 mm y con unión por junta elástica. Colocado en zanja, sobre una cama de arena de río de 10 cm debidamente compactada y nivelada, relleno lateralmente y superiormente hasta 10 cm. por encima de la generatriz con la misma arena; compactando ésta hasta los riñones. Con p.p. de medios auxiliares y sin incluir la excavación ni el tapado posterior de las zanjas.	144,64
-------	-----------	---	--	--------

CIENTO CUARENTA Y CUATRO EUROS CON SESENTA Y CUATRO CÉNTIMOS

03.12	U07OR010	m	Refuerzo de canalizaciones de saneamiento de 25 cm. de diámetro interior, con hormigón de central HM-20/P/20/I, con un espesor de 15 cm. bajo la generatriz del tubo y recubrimiento de 50 cm. por encima de la generatriz superior, en todo el ancho de la zanja superior en 40 cm. al diámetro exterior de la conducción, i/vertido y vibrado, s/NTE.ISA-10, terminado.	40,11
-------	----------	---	---	-------

CUARENTA EUROS CON ONCE CÉNTIMOS

	Renovación Urbana Derechos Humanos. Fase I	Pág.: 1
	CUADRO DE PRECIOS Nº 1	Ref.: procdp1a
	ACTUACIONES PREVIAS	Fec.:

Nº Actividad	Código		Descripción de las unidades de obra	Precio
03.13	U07OR020	m	Refuerzo de canalizaciones de saneamiento de 30 cm. de diámetro interior, con hormigón de central HM-20/P/20/I, con un espesor de 15 cm. bajo la generatriz del tubo y recubrimiento de 50 cm. por encima de la generatriz superior, en todo el ancho de la zanja superior en 40 cm. al diámetro exterior de la conducción, i/vertido y vibrado, s/NTE.ISA-10, terminado. CUARENTA Y CUATRO EUROS CON VEINTISIETE CÉNTIMOS	44,27
03.14	U07OR030	m	Refuerzo de canalizaciones de saneamiento de 40 cm. de diámetro interior, con hormigón de central HM-20/P/20/I, con un espesor de 15 cm. bajo la generatriz del tubo y recubrimiento de 50 cm. por encima de la generatriz superior, en todo el ancho de la zanja superior en 40 cm. al diámetro exterior de la conducción, i/vertido y vibrado, s/NTE.ISA-10, terminado. CINCUENTA Y DOS EUROS CON SESENTA Y SIETE CÉNTIMOS	52,67
03.15	U07OR040	m	Refuerzo de canalizaciones de saneamiento de 50 cm. de diámetro interior, con hormigón de central HM-20/P/20/I, con un espesor de 15 cm. bajo la generatriz del tubo y recubrimiento de 50 cm. por encima de la generatriz superior, en todo el ancho de la zanja superior en 40 cm. al diámetro exterior de la conducción, i/vertido y vibrado, s/NTE.ISA-10, terminado. SESENTA Y UN EUROS CON CUARENTA Y NUEVE CÉNTIMOS	61,49
03.16	U07OR050	m	Refuerzo de canalizaciones de saneamiento de 60 cm. de diámetro interior, con hormigón de central HM-20/P/20/I, con un espesor de 15 cm. bajo la generatriz del tubo y recubrimiento de 50 cm. por encima de la generatriz superior, en todo el ancho de la zanja superior en 40 cm. al diámetro exterior de la conducción, i/vertido y vibrado, s/NTE.ISA-10, terminado. SETENTA EUROS CON SETENTA Y TRES CÉNTIMOS	70,73
03.17	U07C015	u	Acometida domiciliar de saneamiento a la red general municipal, hasta una distancia máxima de 8 m., formada por: corte de pavimento por medio de sierra de disco, rotura del pavimento con martillo picador, excavación mecánica de zanjas de saneamiento en terrenos de consistencia dura, rotura, conexión con clip o similar y reparación del colector existente, colocación de tubería de PVC corrugado de 315mm. de diámetro tapado posterior de la acometida y reposición del pavimento con hormigón en masa HM-20/P/40/I, incluso formación del pozo en el punto de acometida y con p.p. de medios auxiliares. MIL SESENTA Y CINCO EUROS CON VEINTIOCHO CÉNTIMOS	1.065,28
03.18	U07C020	u	Acometida domiciliar de saneamiento a la red general municipal, realizada en mina, hasta una distancia máxima de 8 m., formada por: excavación manual en mina, en terrenos de consistencia dura, colocación de tubería de PVC SN8 630mm, tapado posterior de la excavación, incluso formación del pozo en el punto de acometida y con p.p. de medios auxiliares. MIL SETECIENTOS OCHENTA Y OCHO EUROS CON ONCE CÉNTIMOS	1.788,11
03.19	U05CH020	m3	Hormigón HM-20 en rellenos de cimientos de muro, incluso vibrado, regleado y curado, terminado. NOVENTA Y DOS EUROS CON VEINTISEIS CÉNTIMOS	92,26
03.20	U04BR020	m	Rigola de hormigón prefabricado color gris, de 15x60x33 cm, sobre lecho de hormigón HM-20/P/20/I de 20 cm, sentada con mortero de cemento, i/rejuntado, llagueado y limpieza. CUARENTA Y UN EUROS CON DIECISEIS CÉNTIMOS	41,16
04	04		ALUMBRADO PÚBLICO	

	Renovación Urbana Derechos Humanos. Fasel	Pág.: 1
	CUADRO DE PRECIOS Nº 1	Ref.: procdp1a
	ACTUACIONES PREVIAS	Fec.:

Nº Actividad	Código	Descripción de las unidades de obra		Precio
--------------	--------	-------------------------------------	--	--------

04.01	U10CB040	u	Báculo de 10 m. de altura y 2 m. de brazo doble, compuesto por los siguientes elementos: báculo troncocónico de chapa de acero galvanizado según normativa existente, provisto de caja de conexión y protección, conductor interior para 0,6/1 kV, pica de tierra, arqueta de paso y derivación de 0,40 cm. de ancho, 0,40 cm. de largo y 0,60 cm. de profundidad, provista de cerco y tapa de hierro fundido, cimentación realizada con hormigón de 330 kg. de cemento/m3 de dosificación y pernos de anclaje, montado y conexionado, color a determinar por D.O..	751,72
-------	----------	---	---	--------

SETECIENTOS CINCUENTA Y UN EUROS CON SETENTA Y DOS CÉNTIMOS

04.02	U10VL030	u	Luminaria para alumbrado vial con carcasa, marco, acoplamiento y clip de cierre de fundición de aluminio conformes a las especificaciones técnicas del proyecto. Con cierres ópticos de policarbonato estabilizado frente a UV. Todo ello en color gris o determinado por D.O.; tipo selenium led de Philips o similar con regulación en cabecera. Instalado incluyendo replanteo, accesorios de anclaje y conexionado.	563,80
-------	----------	---	---	--------

QUINIENTOS SESENTA Y TRES EUROS CON OCHENTA CÉNTIMOS

04.03	U09BZ050	u	Arqueta para canalización eléctrica fabricada en polipropileno reforzado con o sin fondo, de medidas interiores 58x58x60 cm con tapa y marco de fundición incluidos, colocada sobre cama de arena de río de 10 cm de espesor y p.p. de medios auxiliares, incluso la excavación y el relleno perimetral exterior con Hormigón HM-20/P/20/I central de 15 cm y solera de idénticas características.	180,49
-------	----------	---	--	--------

CIENTO OCHENTA EUROS CON CUARENTA Y NUEVE CÉNTIMOS

04.04	U09BW040	u	Cuadro eléctrico de mando con regulador de flujo incluido para alumbrado público, para 8 salidas, montado sobre armario de poliéster reforzado con fibra de vidrio, de dimensiones 1000x800x250 mm., con los elementos de protección y mando necesarios, como 1 interruptor automático general, 2 contactores, 1 interruptor automático para protección de cada circuito de salida, 1 interruptor diferencial por cada circuito de salida y 1 interruptor diferencial para protección del circuito de mando; incluso célula fotoeléctrica, regulador de flujo en cabecera y reloj con interruptor horario, conexionado y cableado, con proyecto, boletines y revisión de OCA preceptivo.	3.367,11
-------	----------	---	--	----------

TRES MIL TRESCIENTOS SESENTA Y SIETE EUROS CON ONCE CÉNTIMOS

04.05	U09BCP030	m	Línea de alimentación para alumbrado público formada por conductores de cobre 4(1x16) mm2 con aislamiento tipo RV-0,6/1 kV, incluso cable para red equipotencial tipo VV-750, canalizados bajo tubo de PVC de D=110 mm. en montaje enterrado en zanja en cualquier tipo de terreno, de dimensiones 0,40 cm. de ancho por 0,60 cm. de profundidad, incluso excavación, relleno con materiales sobrantes, sin reposición de acera o calzada, retirada y transporte a vertedero o planta de reciclaje de los productos sobrantes de la excavación, instalada, transporte, montaje y conexionado.	38,17
-------	-----------	---	---	-------

TREINTA Y OCHO EUROS CON DIECISIETE CÉNTIMOS

05 05 PAVIMENTACION Y VARIOS

05.01	U09BCC010	m	Línea de distribución en baja tensión, desde el centro de transformación de la Cía. hasta abonados, enterrada bajo calzada entubada, en instalación subterránea bajo calzada entubada, en zanja de dimensiones mínimas 45 cm. de ancho y 85 cm. de profundidad, incluyendo excavación de zanja, asiento con 5 cm. de hormigón HM-25/P/20/I, montaje de tubos de PVC corrugado de 160 mm. de diámetro, relleno con una capa de hormigón HM-25/P/20/I hasta una altura de 10 cm. por encima de los tubos envolviéndolos completamente, y relleno, sin reposición de pavimento; incluso suministro y montaje de cables conductores, con parte proporcional de empalmes para cable, retirada y transporte a vertedero o planta de reciclaje de los productos sobrantes de la excavación y pruebas de rigidez dieléctrica, instalada, transporte, montaje y conexionado.	27,18
-------	-----------	---	---	-------

VEINTISIETE EUROS CON DIECIOCHO CÉNTIMOS

	Renovación Urbana Derechos Humanos. Fasel		Pág.: 1
	CUADRO DE PRECIOS Nº 1		Ref.: procdp1a
	ACTUACIONES PREVIAS		Fec.:

Nº Actividad	Código		Descripción de las unidades de obra	Precio
05.02	U09BZ065	u	Arqueta para canalización eléctrica fabricada en polipropileno reforzado con o sin fondo, armada con perfiles ULF30603 y varillas roscadas de D 16mm, de medidas interiores 80x80x80 cm con tapa y marco de fundición incluidos, colocada sobre cama de arena de río de 10 cm de espesor y p.p. de medios auxiliares, sin incluir la excavación ni el relleno perimetral exterior. TRESCIENTOS OCHENTA Y DOS EUROS CON OCHENTA Y SIETE CÉNTIMOS	382,87
05.03	U03CZ030	m2	Zahorra artificial, husos ZA(40)/ZA(25), en capas de base de 20 cm de espesor, con 60 % de caras de fractura, puesta en obra, extendida y compactada, incluso preparación de la superficie de asiento. CUATRO EUROS CON OCHENTA Y CINCO CÉNTIMOS	4,85
05.04	U04BH052	m	Bordillo de hormigón bicapa, de 17 cm de base y 28 cm de altura y 1 m de largo modelo ayuntamiento de Laredo, colocado sobre solera de hormigón HM-20/P/20/I, de 10 cm de espesor, rejuntado y limpieza, sin incluir la excavación previa ni el relleno posterior. VEINTICINCO EUROS CON CINCO CÉNTIMOS	25,05
05.05	U04VCH305	m2	Pavimento continuo de hormigón HA-25/P/20/I, de 15 cm de espesor, armado con mallazo de acero 15x15x6, endurecido y enriquecido superficialmente y con acabado impreso en relieve mediante estampación de moldes de goma, sobre firme no incluido en el presente precio, i/preparación de la base, extendido, regleado, vibrado, aplicación de aditivos, impresión curado, p.p. de juntas, lavado con agua a presión y aplicación de resinas de acabado, todo ello con productos de calidad, tipo Paviprint o equivalente, incluso recrecido de tapas existentes y adecuación a la rasante actual de marco y rejilla de imbornal o tapa de cualquier tamaño según especificaciones de normalización, incluso demoliciones, desmontaje, nivelación con hormigón y recolocación de marco y rejilla y reposiciones de pavimento, completamente terminado CUARENTA EUROS CON SESENTA CÉNTIMOS	40,60
05.06	U05CH060	m3	Hormigón HA-35 en cimientos ligeramente armada según criterio de la D.O., incluso preparación de la superficie de asiento, vibrado, regleado y curado, terminado. CIENTO CUATRO EUROS CON TRECE CÉNTIMOS	104,13
05.07	U04VQ330	m2	Pavimento de adoquines rústico de granito gris, corte de sierra similares a los existentes en las calles adyacentes abujardado o apiconado, de 20x10x10 cm, sentados sobre capa de microhormigón de árido máximo12 y resistencia característica mínima idéntica a la de la solera inferior, de 8 cm de espesor, afirmados con maceta y retacado de juntas, barrido, regado con agua, limpieza y curado periódico durante 15 días, terminado. CUARENTA Y TRES EUROS CON CINCUENTA Y OCHO CÉNTIMOS	43,58
05.08	U04VQ350	m2	Colocación de pavimento de adoquines de granito color reutilizados de la paletización de los adoquines existentes, sentados sobre capa de microhormigón de árido máximo12 y resistencia característica mínima idéntica a la de la solera inferior, de 8 cm de espesor, afirmados con maceta y retacado de juntas, barrido, regado con agua, limpieza y curado periódico durante 15 días, terminado. DIECISEIS EUROS CON TREINTA Y OCHO CÉNTIMOS	16,38
05.09	U04VBP110	m2	Pavimento de losas rectangulares de piedra de granito gris, corte de sierra 60*40cm, de 10 cm. de espesor abujardado o apiconado según criterio de la D.O., sentadas con mortero de cemento M-15 sobre solera de hormigón HM-20/P/20/I, y 10 cm. de espesor, i/retacado, rejuntado con lechada de cemento y limpieza, terminado. OCHENTA Y SEIS EUROS CON SESENTA Y CINCO CÉNTIMOS	86,65
05.10	adec_tapa_im bornal	ud	Adecuación a la rasante actual de marco y rejilla de imbornal o tapa de cualquier tamaño según especificaciones de normalización, incluso demoliciones, desmontaje, nivelación con hormigón y recolocación de marco y rejilla y reposiciones de pavimento, completamente terminado	51,14

	Renovación Urbana Derechos Humanos. Fase I	Pág.: 1
	CUADRO DE PRECIOS Nº 1	Ref.: procdp1a
	ACTUACIONES PREVIAS	Fec.:

Nº Actividad	Código	Descripción de las unidades de obra	Precio
--------------	--------	-------------------------------------	--------

CINCUENTA Y UN EUROS CON CATORCE CÉNTIMOS

05.11	adec_tapa_po zo	ud	Adecuación a la rasante actual de marco y tapa de fundición de pozo de registro según normativa, incluso demoliciones, desmontaje de tapa de registro, nivelación con hormigón y reposiciones de pavimento, sin incluir el marco y la tapa de fundición, totalmente terminado.	80,02
-------	--------------------	----	--	-------

OCHENTA EUROS CON DOS CÉNTIMOS

05.12	U03VC200	m2	Suministro y puesta en obra de M.B.C. tipo AC-22 BIN 50/70 S en capa intermedia de 6 cm de espesor, con áridos calizos con desgaste de los ángeles < 25, extendida y compactada, incluido riego asfáltico, filler de aportación y betún, incluso recrecido de tapas existentes y adecuación a la rasante actual de marco y tapa de fundición de pozo de registro e imbornales según normativa, incluso demoliciones, desmontaje de tapa de registro, nivelación con hormigón y reposiciones de pavimento, sin incluir el marco y la tapa de fundición, totalmente terminado.	11,25
-------	----------	----	--	-------

ONCE EUROS CON VEINTICINCO CÉNTIMOS

05.13	U03VC240	m2	Suministro y puesta en obra de M.B.C. tipo AC-16 SURF 50/70 S en capa de rodadura de 7 cm de espesor, con áridos ofíticos con desgaste de los ángeles < 25, extendida y compactada, incluido riego asfáltico, filler de aportación y betún, incluso recrecido de tapas existentes y adecuación a la rasante actual de marco y tapa de fundición de pozo de registro e imbornales según normativa, incluso demoliciones, desmontaje de tapa de registro, nivelación con hormigón y reposiciones de pavimento, sin incluir el marco y la tapa de fundición, totalmente terminado.	10,20
-------	----------	----	---	-------

DIEZ EUROS CON VEINTE CÉNTIMOS

05.14	U04BQ011	u	Alcorque circular de 1 m de diámetro interior, realizado con bordillo curvo de hormigón prefabricado monocapa, color gris de r=3 m y dimensiones 12x15x25x75, colocado sobre solera de hormigón HM-20/P/20/I, de 10 cm de espesor, i/excavación necesaria, rejuntado y limpieza.	113,23
-------	----------	---	--	--------

CIENTO TRECE EUROS CON VEINTITRES CÉNTIMOS

05.15	U13EB080	u	Magnolia grandiflora (Magnolia) de 2 a 2,5 m. de altura, suministrado en contenedor y plantación en hoyo de 1x1x1 m., incluso apertura del mismo con los medios indicados, abonado, drenaje, formación de alcorque y primer riego.	242,43
-------	----------	---	--	--------

DOSCIENTOS CUARENTA Y DOS EUROS CON CUARENTA Y TRES CÉNTIMOS

05.16	U17VAT010	u	Señal triangular de lado 70 cm, reflexiva nivel I (E.G.) y troquelada, incluso poste galvanizado de sustentación y cimentación, colocada.	111,65
-------	-----------	---	---	--------

CIENTO ONCE EUROS CON SESENTA Y CINCO CÉNTIMOS

05.17	U17VAA010	u	Señal circular de diámetro 60 cm, reflexiva nivel I (E.G.) y troquelada, incluso poste galvanizado de sustentación y cimentación, colocada.	121,90
-------	-----------	---	---	--------

CIENTO VEINTIUN EUROS CON NOVENTA CÉNTIMOS

05.18	U15MCA100	u	Suministro y colocación de papelera de 15 l de capacidad, forma tronco-prismática invertida de 0,28x0,28 m de boca, sobre pedestal, todo ello realizado de fundición dúctil, con cubeta interior desmontable, de chapa galvanizada, y con la posibilidad de fundir un escudo a voluntad en dos caras opuestas, recibida en el pavimento.	251,31
-------	-----------	---	--	--------

DOSCIENTOS CINCUENTA Y UN EUROS CON TREINTA Y UN CÉNTIMOS

05.19	U15NAB070	u	Suministro y colocación de pila de fundición, D=0,17 y 0,6 m de altura libre, de forma tubular, con relieves longitudinales y base resaltada y reforzada, colocada en áreas pavimentadas mediante anclaje de tubo de acero en dado de hormigón, remates de pavimento y limpieza, terminado.	88,01
-------	-----------	---	---	-------

OCHENTA Y OCHO EUROS CON UN CÉNTIMO

	Renovación Urbana Derechos Humanos. Fase I	Pág.: 1
	CUADRO DE PRECIOS Nº 1	Ref.: procdp1a
	ACTUACIONES PREVIAS	Fec.:

Nº Actividad	Código		Descripción de las unidades de obra	Precio
05.20	U15NAC030	u	Suministro y colocación de pirona recta extraíble, compuesta de anclaje empotrable en el suelo de aluminio 170 mm de profundidad., poste de tubo de fundición gris de 120 mm de diámetro y de 1 m de long, pintura negra antióxido, con llave en parte superior, remates de pavimento y limpieza DOSCIENTOS DOS EUROS CON SESENTA Y CINCO CÉNTIMOS	202,65
05.21	U15MAA060	u	Suministro y colocación de banco de jardín de respaldo recto y patas de fundición, de 1,80 m de longitud, con asiento y respaldo de 1 tablón de madera, ambos de iroko de 5 cm. de grueso, tratada en autoclave. TRESCIENTOS SIETE EUROS CON CUATRO CÉNTIMOS	307,04
05.22	Gestionresiduos	ud	Gestión residuos RCD's CUATRO MIL SEISCIENTOS TREINTA Y CINCO EUROS	4.635,00
05.23	Sgtoarqueológico	ud	Seguimiento arqueológico de técnico cualificado y autorizado por la Consejería de Cultura (patrimonio) con emisión de memoria final de obra y documentación necesaria. DOS MIL SEISCIENTOS SETENTA Y OCHO EUROS	2.678,00
05.24	Imprevistos	PA	Partida alzada para obras no previstas VEINTICINCO MIL SETECIENTOS CINCUENTA EUROS	25.750,00
06	06		SEGURIDAD Y SALUD	
06.01	E28BC100	mes	Mes de alquiler de caseta prefabricada para almacén de obra de 3,55x2,23x2,45 m. de 7,91 m2. Estructura de acero galvanizado. Cubierta y cerramiento lateral de chapa galvanizada trapezoidal de 0,6 mm. reforzada con perfiles de acero, interior prelacado. Suelo de aglomerado hidrófugo de 19 mm. puerta de acero de 1 mm., de 0,80x2,00 m. pintada con cerradura. Ventana fija de cristal de 6 mm., recercado con perfil de goma. Con transporte a 150 km.(ida y vuelta). Entrega y recogida del módulo con camión grúa. Según R.D. 486/97. CIENTO DOS EUROS CON VEINTISIETE CÉNTIMOS	102,27
06.02	E28BC030	mes	Mes de alquiler de caseta prefabricada para aseos en obra de 3,55x2,23x2,63 m. Estructura y cerramiento de chapa galvanizada pintada, sin aislamiento. Ventana de 0,84x0,80 m. de aluminio anodizado, corredera, con reja y luna de 6 mm., termo eléctrico de 50 l.; placa turca, dos placas de ducha y lavabo de tres grifos, todo de fibra de vidrio con terminación de gel-coat blanco y pintura antideslizante, suelo contrachapado hidrófugo con capa fenolítica antideslizante y resistente al desgaste, puerta madera en turca, cortina en duchas. Tubería de polibutileno aislante y resistente a incrustaciones, hielo y corrosiones, instalación eléctrica mono. 220 V. con automático. Con transporte a 150 km.(ida y vuelta). Entrega y recogida del módulo con camión grúa. Según R.D. 486/97. CIENTO CINCUENTA Y UN EUROS CON OCHENTA Y TRES CÉNTIMOS	151,83
06.03	E28BM110	u	Botiquín de urgencia para obra fabricado en chapa de acero, pintado al horno con tratamiento anticorrosivo y serigrafía de cruz. Color blanco, con contenidos mínimos obligatorios, colocado. SETENTA Y NUEVE EUROS CON TREINTA Y TRES CÉNTIMOS	79,33
06.04	E28BM140	u	Camilla portátil para evacuaciones. (amortizable en 10 usos). CATORCE EUROS CON OCHENTA Y SEIS CÉNTIMOS	14,86
06.05	E28BA010	m	Acometida provisional de electricidad a caseta de obra, desde el cuadro general formada por manguera flexible de 4x4 mm2 de tensión nominal 750 V., incorporando conductor de tierra color verde y amarillo, fijada sobre apoyos intermedios cada 2,50 m. instalada.	4,09

	Renovación Urbana Derechos Humanos. Fase I	Pág.: 1
	CUADRO DE PRECIOS Nº 1	Ref.: procdp1a
	ACTUACIONES PREVIAS	Fec.:

Nº Actividad	Código	Descripción de las unidades de obra	Precio
--------------	--------	-------------------------------------	--------

CUATRO EUROS CON NUEVE CÉNTIMOS

06.06	E28BA030	u	Acometida provisional de fontanería para obra de la red general municipal de agua potable hasta una longitud máxima de 8 m., realizada con tubo de polietileno de 25 mm. de diámetro, de alta densidad y para 10 atmósferas de presión máxima con collarín de toma de fundición, p.p. de piezas especiales de polietileno y tapón roscado, incluso derechos y permisos para la conexión, terminada y funcionando, y sin incluir la rotura del pavimento.	88,02
-------	----------	---	--	-------

OCHENTA Y OCHO EUROS CON DOS CÉNTIMOS

06.07	E28BA045	u	Acometida provisional de saneamiento de caseta de obra a la red general municipal (pozo o imbornal), hasta una distancia máxima de 8 m., formada por tubería en superficie de PVC de 110 mm. de diámetro interior, tapado posterior de la acometida con hormigón en masa HM-20/P/20/I, y con p.p. de medios auxiliares.	128,99
-------	----------	---	---	--------

CIENTO VEINTIOCHO EUROS CON NOVENTA Y NUEVE CÉNTIMOS

06.08	E28PE020	u	Toma de tierra para una resistencia de tierra $R \leq 80$ Ohmios y una resistividad $R=100$ Oh.m. formada por arqueta de ladrillo macizo de 24x11,5x7 cm, tapa de hormigón armado, tubo de PVC de D=75 mm, electrodo de acero cobrizado 14,3 mm y 100 cm, de profundidad hincado en el terreno, línea de t.t. de cobre desnudo de 35 mm ² , con abrazadera a la pica, instalado. MI BT 039. y según R.D. 614/2001, UNE-EN 998-1:2010 y UNE-EN 998-2:2004.	121,35
-------	----------	---	--	--------

CIENTO VEINTIUN EUROS CON TREINTA Y CINCO CÉNTIMOS

06.09	E28PE140	u	Cuadro de obra trifásico 63 A, compuesto por armario metálico con revestimiento de poliéster de 600x500 cm. con salida lateral por toma de corriente y salida interior por bornes fijos, soportes, manecilla de sujeción y/o anillos de elevación, con cerradura, MT General de 4x63 A., 3 diferenciales de 2x40 A. 30 mA, 4x40 A. 30 mA y 4x63 A. 300 mA, respectivamente, 6 MT por base, tres de 2x16 A., dos de 4x32 A. y uno de 4x63 A., incluyendo cableado, rótulos de identificación, 6 bases de salida y p.p. de conexión a tierra, instalado (amortizable en 4 obras) s/ITC-BT-33 del REBT, RD 842/2002 de 02/08/2002 y UNE-EN 60439-4.	436,09
-------	----------	---	--	--------

CUATROCIENTOS TREINTA Y SEIS EUROS CON NUEVE CÉNTIMOS

06.10	E28PF010	u	Extintor de polvo químico ABC polivalente antibrasa de eficacia 21A/113B, de 6 kg. de agente extintor, con soporte, manómetro comprobable y boquilla con difusor, según norma EN-3:1996. Medida la unidad instalada. s/R.D. 486/97.	30,90
-------	----------	---	---	-------

TREINTA EUROS CON NOVENTA CÉNTIMOS

06.11	E28PF030	u	Extintor de nieve carbónica CO ₂ , de eficacia 89B, con 5 kg. de agente extintor, construido en acero, con soporte y boquilla con difusor, según norma EN-3:1996. Medida la unidad instalada. s/R.D. 486/97.	96,17
-------	----------	---	---	-------

NOVENTA Y SEIS EUROS CON DIECISIETE CÉNTIMOS

06.12	E28EB010	m	Cinta de balizamiento bicolor rojo/blanco de material plástico, incluso colocación y desmontaje. s/R.D. 485/97.	0,93
-------	----------	---	---	------

NOVENTA Y TRES CÉNTIMOS

06.13	E28EB040	u	Cono de balizamiento reflectante de 50 cm. de altura (amortizable en 4 usos). s/R.D. 485/97.	5,67
-------	----------	---	--	------

CINCO EUROS CON SESENTA Y SIETE CÉNTIMOS

06.14	E28EB050	u	Foco de balizamiento intermitente, (amortizable en 4 usos). s/R.D. 485/97.	16,42
-------	----------	---	--	-------

DIECISEIS EUROS CON CUARENTA Y DOS CÉNTIMOS

06.15	E28EC010	u	Cartel serigrafiado sobre planchas de PVC blanco de 0,6 mm. de espesor nominal. Tamaño 220x300 mm. Válidas para señales de obligación, prohibición y advertencia i/colocación. s/R.D. 485/97.	3,84
-------	----------	---	---	------

TRES EUROS CON OCHENTA Y CUATRO CÉNTIMOS

	Renovación Urbana Derechos Humanos. Fasel		Pág.: 1
	CUADRO DE PRECIOS Nº 1		Ref.: procdp1a
	ACTUACIONES PREVIAS		Fec.:

Nº Actividad	Código	Descripción de las unidades de obra		Precio
06.16	E28EC020	u	<p>Cartel serigrafiado sobre planchas de PVC blanco de 0,6 mm. de espesor nominal. Para señales de lucha contra incendios (extintor, boca de incendio), i/colocación. s/R.D. 485/97.</p> <p>CUATRO EUROS CON CINCUENTA Y SEIS CÉNTIMOS</p>	4,56
06.17	E28EC030	u	<p>Panel completo serigrafiado sobre planchas de PVC blanco de 0,6 mm. de espesor nominal. Tamaño 700x1000 mm. Válido para incluir hasta 15 símbolos de señales, incluso textos "Prohibido el paso a toda persona ajena a la obra", i/colocación. s/R.D. 485/97.</p> <p>ONCE EUROS CON OCHENTA Y CINCO CÉNTIMOS</p>	11,85
06.18	E28ES080	u	<p>Placa señalización-información en PVC serigrafiado de 50x30 cm., fijada mecánicamente, amortizable en 2 usos, incluso colocación y desmontaje. s/R.D. 485/97.</p> <p>CINCO EUROS CON CUARENTA Y OCHO CÉNTIMOS</p>	5,48
06.19	E28ES015	u	<p>Señal de seguridad triangular de L=90 cm., normalizada, con trípode tubular, amortizable en cinco usos, i/colocación y desmontaje. s/R.D. 485/97.</p> <p>VEINTIDOS EUROS CON CUARENTA Y SIETE CÉNTIMOS</p>	22,47
06.20	E28ES020	u	<p>Señal de seguridad cuadrada de 60x60 cm, normalizada, con soporte de acero galvanizado de 80x40x2 mm y 2 m de altura, amortizable en cinco usos, i/p.p. de apertura de pozo, hormigonado H-100/40, colocación y desmontaje. s/R.D. 485/97.</p> <p>VEINTIDOS EUROS CON TREINTA Y NUEVE CÉNTIMOS</p>	22,39
06.21	E28PA010	u	<p>Tapa provisional para arquetas de de cualquier dimension., huecos de forjado o asimilables, formada mediante tablonos de madera de 20x5 cm. armados mediante clavazón, incluso colocación, (amortizable en dos usos).</p> <p>CUATRO EUROS CON CINCUENTA Y DOS CÉNTIMOS</p>	4,52
06.22	E28PA100	u	<p>Tapa provisional para pozos, pilotes o asimilables de cualquier diámetro, formada mediante tablonos de madera de 20x5 cm. armados mediante encolado y clavazón, zócalo de 20 cm. de altura, incluso fabricación y colocación, (amortizable en dos usos).</p> <p>ONCE EUROS CON VEINTIDOS CÉNTIMOS</p>	11,22
06.23	E28PB120	m	<p>Barandilla protección lateral de zanjas, formada por tres tabloncillos de madera de pino de 20x7 cm. y estaquillas de madera de D=8 cm. hincadas en el terreno cada 1,00 m. (amortizable en 3 usos), incluso colocación y desmontaje. s/R.D. 486/97.</p> <p>SIETE EUROS CON TREINTA Y UN CÉNTIMOS</p>	7,31
06.24	E28PB180	u	<p>Valla de contención de peatones, metálica, prolongable de 2,50 m. de largo y 1 m. de altura, color amarillo, amortizable en 5 usos, incluso colocación y desmontaje. s/R.D. 486/97.</p> <p>SIETE EUROS CON TRECE CÉNTIMOS</p>	7,13
06.25	E28PM130	m2	<p>Pasarela de protección de zanjas, pozos o hueco, en superficies horizontales con chapa de acero de 12 mm., incluso colocación y desmontaje (amortiz. en 10 usos). s/R.D. 486/97.</p> <p>SEIS EUROS CON VEINTINUEVE CÉNTIMOS</p>	6,29
06.26	E28PX010	u	<p>Colocación de tapón protector de plástico "tipo seta" de las puntas de acero en las esperas de las armaduras de la estructura de hormigón armado (amortizable en tres usos), incluso retirada antes del vertido del hormigón.</p> <p>OCHO CÉNTIMOS</p>	0,08

	Renovación Urbana Derechos Humanos. Fasel	Pág.: 1
	CUADRO DE PRECIOS Nº 1	Ref.: procdp1a
	ACTUACIONES PREVIAS	Fec.:

Nº Actividad	Código		Descripción de las unidades de obra	Precio
06.27	E28RA005	u	Casco de seguridad con atalaje provisto de 6 puntos de anclaje, para uso normal y eléctrico hasta 440 V. Certificado CE. s/R.D. 773/97 y R.D. 1407/92. CINCO EUROS CON DIECIOCHO CÉNTIMOS	5,18
06.28	E28RA070	u	Gafas protectoras contra impactos, incoloras, (amortizables en 3 usos). Certificado CE. s/R.D. 773/97 y R.D. 1407/92. DOS EUROS CON CINCUENTA Y UN CÉNTIMOS	2,51
06.29	E28RA100	u	Semi-mascarilla antipolvo un filtro, (amortizable en 3 usos). Certificado CE. s/R.D. 773/97 y R.D. 1407/92. SIETE EUROS CON TREINTA Y SIETE CÉNTIMOS	7,37
06.30	E28RA130	u	Juego de tapones antirruído de silicona ajustables. Certificado CE. s/R.D. 773/97 y R.D. 1407/92. CINCUENTA Y TRES CÉNTIMOS	0,53
06.31	E28RC010	u	Faja protección lumbar (amortizable en 4 usos). Certificado CE EN385. s/R.D. 773/97 y R.D. 1407/92. CINCO EUROS CON VEINTISIETE CÉNTIMOS	5,27
06.32	E28RC030	u	Cinturón portaherramientas (amortizable en 4 usos). Certificado CE. s/R.D. 773/97 y R.D. 1407/92. CINCO EUROS CON TREINTA Y UN CÉNTIMOS	5,31
06.33	E28RC070	u	Mono de trabajo de una pieza de poliéster-algodón (amortizable en un uso). Certificado CE. s/R.D. 773/97 y R.D. 1407/92. VEINTIUN EUROS CON NOVENTA Y UN CÉNTIMOS	21,91
06.34	E28RC180	u	Chaleco de obras con bandas reflectante. Amortizable en 1 usos. Certificado CE. s/R.D. 773/97. CUATRO EUROS CON DIECINUEVE CÉNTIMOS	4,19
06.35	E28RC210	u	Mono recto cremallera con tapeta de seguridad poliéster-algodón. Alta visibilidad, con bandas. Amortizable en 2 usos. Certificado CE según EN471. s/R.D. 773/97. ONCE EUROS CON SESENTA Y TRES CÉNTIMOS	11,63
06.36	E28RC240	u	Conjunto de lluvia alta visibilidad compuesto por pantalón y chaqueta. Ambos con tiras retroreflejantes microburbujas 3M, termoselladas, color plata, 50 mm, montaje paralelo. Amortizable en 3 usos. Certificado CE según EN471. s/R.D. 773/97. DIEZ EUROS CON SEIS CÉNTIMOS	10,06
06.37	E28RM020	u	Par de guantes de lona reforzados. Certificado CE. s/R.D. 773/97 y R.D. 1407/92. TRES EUROS CON NUEVE CÉNTIMOS	3,09
06.38	E28RM110	u	Par de guantes aislantes para protección de contacto eléctrico en tensión hasta 5.000 V., (amortizables en 3 usos). Certificado CE. s/R.D. 773/97 y R.D. 1407/92. NUEVE EUROS CON CINCUENTA Y OCHO CÉNTIMOS	9,58
06.39	E28RP060	u	Par de botas de seguridad con plantilla y puntera de acero (amortizables en 1 usos). Certificado CE. s/R.D. 773/97 y R.D. 1407/92. VEINTIDOS EUROS CON TREINTA CÉNTIMOS	22,30
06.40	E28RP070	u	Par de botas de seguridad con plantilla y puntera de acero (amortizables en 1 usos). Certificado CE. s/R.D. 773/97 y R.D. 1407/92. VEINTICUATRO EUROS CON OCHENTA CÉNTIMOS	24,80

	Renovación Urbana Derechos Humanos. Fase I	Pág.: 1
	CUADRO DE PRECIOS Nº 1	Ref.: procdp1a
	ACTUACIONES PREVIAS	Fec.:

Nº Actividad	Código		Descripción de las unidades de obra	Precio
06.41	E28RP150	u	Par de rodilleras ajustables de protección ergonómica (amortizables en 3 usos). Certificado CE. s/R.D. 773/97 y R.D. 1407/92. DOS EUROS CON DIECIOCHO CÉNTIMOS	2,18
06.42	E28W020	u	Costo mensual del Comité de Seguridad y salud en el Trabajo, considerando una reunión al mes de dos horas y formado por un técnico cualificado en materia de seguridad y salud, dos trabajadores con categoría de oficial de 2ª o ayudante y un vigilante con categoría de oficial de 1ª. CINCUENTA Y SEIS EUROS CON SESENTA Y CINCO CÉNTIMOS	56,65
06.43	E28W030	u	Costo mensual de conservación de instalaciones provisionales de obra, considerando 2 horas a la semana un oficial de 2ª. CUARENTA Y UN EUROS CON VEINTE CÉNTIMOS	41,20
06.44	E28W040	u	Costo mensual de limpieza y desinfección de casetas de obra, considerando dos horas a la semana de un peón ordinario. TREINTA Y SEIS EUROS CON CINCO CÉNTIMOS	36,05
06.45	E28W050	u	Costo mensual de formación de seguridad y salud en el trabajo, considerando una hora a la semana y realizada por un encargado. TREINTA Y SIETE EUROS CON OCHO CÉNTIMOS	37,08
06.46	E28W060	u	Reconocimiento médico básico I anual trabajador, compuesto por control visión, audiometría y analítica de sangre y orina con 6 parámetros. TREINTA Y SIETE EUROS CON OCHO CÉNTIMOS	37,08

En Laredo, 1 de Octubre de 2013

El Arquitecto Técnico

El Ingeniero de Caminos

La Propiedad

Manuel Fernández Cruz

Javier Fernández Dosantos

Fdo.:

	Renovación Urbana Derechos Humanos. Fase I		Pág.: 1
	CUADRO DE PRECIOS Nº 2		Ref.: procdp2a
	ACTUACIONES PREVIAS		Fec.:

Nº Actividad	Código	Descripción de las unidades de obra		Rendimiento	Precio	Importe
--------------	--------	-------------------------------------	--	-------------	--------	---------

01 01 ACTUACIONES PREVIAS

01.01	U01BQ060	u	Talado de árbol de diámetro mayor de 50 cm., troceado y apilado del mismo en la zona indicada, incluso carga y transporte a vertedero o planta de reciclaje de ramas y el resto de productos resultantes.			
	O01OA020	h	Capataz	0,400	19,29	7,72
	O01OA070	h	Peón ordinario	1,800	16,70	30,06
	M05PC020	h	Pala cargadora cadenas 130 CV/1,8m3	0,200	44,16	8,83
	M07CB020	h	Camión basculante 4x4 14 t	0,400	35,45	14,18
	M11MM030	h	Motosierra gasol. L=40cm. 1,32 CV	2,000	2,20	4,40
	M07N120	u	Canon tocón/ramaje vertedero grande	1,000	3,43	3,43
			Clase: Mano de Obra			37,78
			Clase: Maquinaria			30,84
			Costes directos			68,62
			Costes indirectos			2,06
			Coste Total			70,68
01.02	U01BQ070	u	Destoconado total de árbol de diámetro mayor de 50 cm., incluso carga y transporte a vertedero o planta de reciclaje del tocón y relleno de tierra compactada del hueco resultante.			
	O01OA020	h	Capataz	0,200	19,29	3,86
	O01OA070	h	Peón ordinario	0,350	16,70	5,85
	M05EN030	h	Excav.hidráulica neumáticos 100 CV	0,100	46,66	4,67
	M07CB020	h	Camión basculante 4x4 14 t	0,200	35,45	7,09
	M11MM030	h	Motosierra gasol. L=40cm. 1,32 CV	1,000	2,20	2,20
	M08RL010	h	Rodillo vibrante manual tandem 800 kg.	1,000	6,35	6,35
	M07N120	u	Canon tocón/ramaje vertedero grande	1,000	3,43	3,43
			Clase: Mano de Obra			9,71
			Clase: Maquinaria			23,74
			Costes directos			33,45
			Costes indirectos			1,00
			Coste Total			34,45
01.03	E01DWW050	u	Demolición de farolas existentes de cualquier material, por medios manuales y mecánicos, incluso limpieza y retirada de escombros a pie de carga y retirada de cimentación existente, con transporte al vertedero y con p.p. de medios auxiliares.			
	O01OA070	h	Peón ordinario	3,000	16,70	50,10
			Clase: Mano de Obra			50,10
			Costes directos			50,10
			Costes indirectos			1,50
			Coste Total			51,60
01.04	U01AB010	m2	Demolición y levantado de aceras de loseta hidráulica o equivalente, incluso bordillos, con solera de hormigón en masa 15/20 cm. de espesor, incluso carga y transporte de material resultante a vertedero.			
	O01OA020	h	Capataz	0,008	19,29	0,15
	O01OA070	h	Peón ordinario	0,050	16,70	0,84
	M05EN030	h	Excav.hidráulica neumáticos 100 CV	0,050	46,66	2,33
	M06MR230	h	Martillo rompedor hidráulico 600 kg	0,050	11,47	0,57
	M05RN020	h	Retrocargadora neumáticos 75 CV	0,050	32,96	1,65
	M07CB020	h	Camión basculante 4x4 14 t	0,016	35,45	0,57
			Clase: Mano de Obra			0,99

	Renovación Urbana Derechos Humanos. Fase I	Pág.: 1
	CUADRO DE PRECIOS Nº 2	Ref.: procdp2a
	ACTUACIONES PREVIAS	Fec.:

Nº Actividad	Código	Descripción de las unidades de obra	Rendimiento	Precio	Importe
		Clase: Maquinaria			5,12
		Costes directos			6,11
		Costes indirectos			0,18
		Coste Total			6,29
01.05	E01DWW060	m2 Despeje y retirada de mobiliario y demás enseres existentes por medios manuales, incluso retirada a pie de carga, sin transporte a vertedero o planta de reciclaje y con p.p. de medios auxiliares.			
	O01OA070	h Peón ordinario	0,180	16,70	3,01
		Clase: Mano de Obra			3,01
		Costes directos			3,01
		Costes indirectos			0,09
		Coste Total			3,10
01.06	U01ZS012	m3 Carga y transporte por carretera de material suelto sin clasificar a 10 km. de distancia, previamente apilado, medido s/camión, con medios mecánicos.			
	U01ZR020	t km TRANSPORTE MATERIAL CARRETERA	20,000	0,12	2,40
	U01ZC010	m3 CARGA DE MATERIAL SUELTO S/CLASIF.	1,600	0,77	1,23
		Resto de obra			3,63
		Costes directos			3,63
		Costes indirectos			0,11
		Coste Total			3,74
01.07	U03DF010	m2 Fresado (por cm.) de firme de mezcla bituminosa en caliente en sección completa o semicalzada, incluso carga, barrido y transporte a vertedero o planta de reciclaje o lugar de empleo.			
	O01OA020	h Capataz	0,001	19,29	0,02
	O01OA070	h Peón ordinario	0,002	16,70	0,03
	M05FP020	h Fresadora pavimento en frío a=1000 mm	0,001	187,64	0,19
	M07AC010	h Dumper convencional 1.500 kg	0,003	3,67	0,01
	M08B020	h Barredora remolcada c/motor auxiliar	0,003	11,42	0,03
	M07CB020	h Camión basculante 4x4 14 t	0,004	35,45	0,14
		Clase: Mano de Obra			0,05
		Clase: Maquinaria			0,37
		Costes directos			0,42
		Costes indirectos			0,01
		Coste Total			0,43

	Renovación Urbana Derechos Humanos. Fase I		Pág.: 1
	CUADRO DE PRECIOS Nº 2		Ref.: procdp2a
	ACTUACIONES PREVIAS		Fec.:

Nº Actividad	Código	Descripción de las unidades de obra	Rendimiento	Precio	Importe
--------------	--------	-------------------------------------	-------------	--------	---------

02 02 ABASTECIMIENTO

02.01	U01EZ020	m3	Excavación en zanja en tránsito, con agotamiento de agua y pp de well point caso de ser preciso, incluso carga y transporte de los productos de la excavación a vertedero o lugar de empleo.			
	O01OA020	h	Capataz	0,030	19,29	0,58
	O01OA070	h	Peón ordinario	0,060	16,70	1,00
	M05EN030	h	Excav.hidráulica neumáticos 100 CV	0,030	46,66	1,40
	M07CB020	h	Camión basculante 4x4 14 t	0,030	35,45	1,06
	M01DA050	h	Bomba autoaspirante diesel 42,5 CV	0,030	9,96	0,30
	M07N080	m3	Canon de tierra a vertedero	1,000	6,11	6,11
			Clase: Mano de Obra			1,58
			Clase: Maquinaria			8,87
			Costes directos			10,45
			Costes indirectos			0,31
			Coste Total			10,76
02.02	U01EC020	m3	Excavación en cimientos y pozos en tránsito, incluso agotamiento de agua y pp de well point caso de ser preciso, carga y transporte de los productos de la excavación a vertedero o lugar de empleo.			
	O01OA020	h	Capataz	0,050	19,29	0,96
	O01OA070	h	Peón ordinario	0,050	16,70	0,84
	M05EN010	h	Excav.hidráulica neumáticos 67 CV	0,030	34,84	1,05
	M07CB020	h	Camión basculante 4x4 14 t	0,100	35,45	3,55
	M01DA050	h	Bomba autoaspirante diesel 42,5 CV	0,050	9,96	0,50
	M07N080	m3	Canon de tierra a vertedero	1,000	6,11	6,11
			Clase: Mano de Obra			1,80
			Clase: Maquinaria			11,21
			Costes directos			13,01
			Costes indirectos			0,39
			Coste Total			13,40
02.03	U06TU025	m	Tubería de fundición dúctil (k-9) junta acerojada s/UNE-EN-545 de 200 mm de diámetro interior con p.p. de todo tipo de piezas especiales en acero galvanizado y fundición dúctil, para unión entre sí, a otras tuberías o accesorios, incluso a fibrocemento, incluso junta acerojada y dados y anclajes que procedan, pruebas, estudio obligatorio del terreno y protección que proceda, colocada en zanja sobre cama de arena, relleno lateral y superior hasta 10 cm por encima de la generatriz con la misma arena, i/p.p. de junta estándar colocada y medios auxiliares, sin incluir excavación pero si posterior relleno de la zanja, colocada s/NTE-IFA-11, incluso medios auxiliares y entibación si es preciso.			
	O01OA030	h	Oficial primera	0,100	19,64	1,96
	O01OA070	h	Peón ordinario	0,100	16,70	1,67
	O01OB170	h	Oficial 1ª fontanero calefactor	0,100	19,83	1,98
	M05EN020	h	Excav.hidráulica neumáticos 84 CV	0,100	40,44	4,04
	P26TUE035	m	Tub.fund.dúctil j.elást i/junta DN=200mm	1,000	53,93	53,93
	P01AA020	m3	Arena de río 0/6 mm	0,220	17,37	3,82
	P02CVW010	kg	Lubricante tubos PVC junta elástica	0,005	9,36	0,05
			Clase: Mano de Obra			5,61
			Clase: Maquinaria			4,04
			Clase: Material			57,80
			Costes directos			67,45
			Costes indirectos			2,02
			Coste Total			69,47

	Renovación Urbana Derechos Humanos. Fase I		Pág.: 1
	CUADRO DE PRECIOS Nº 2		Ref.: procdp2a
	ACTUACIONES PREVIAS		Fec.:

Nº Actividad	Código	Descripción de las unidades de obra	Rendimiento	Precio	Importe
--------------	--------	-------------------------------------	-------------	--------	---------

02.04	U06TP690	m	Tubería de polietileno alta densidad PE100, de 110 mm. de diámetro nominal y una presión nominal de 16 bar, s/UNE 53.131 y 53.133 con registro sanitario y certificado de Marca y Calidad, suministrada en barras, colocada en zanja sobre cama de arena, relleno lateral y superior hasta 10 cm. por encima de la generatriz con la misma arena, i/p.p. de elementos de unión, piezas especiales para unión entre sí y a otras tuberías, incluso fibrocemento y dados y anclajes que procedan, y medios auxiliares, sin incluir la excavación pero si el relleno posterior de la zanja, colocada s/NTE-IFA-13 incluso medios auxiliares y entibación si es preciso.		
-------	----------	---	--	--	--

O01OB170	h	Oficial 1ª fontanero calefactor	0,070	19,83	1,39
O01OB180	h	Oficial 2ª fontanero calefactor	0,070	18,06	1,26
P26TPA880	m	Tub.polietileno AD PE100 PN16 DN=110mm	1,000	13,62	13,62
P01AA020	m3	Arena de río 0/6 mm	0,180	17,37	3,13

Clase: Mano de Obra	2,65
Clase: Material	16,75
Costes directos	19,40
Costes indirectos	0,58
Coste Total	19,98

02.05	U01RZ020	m3	Relleno localizado en zanjas con productos procedentes de préstamos de material seleccionado, extendido, humectación y compactación en capas de 20 cm. de espesor, con un grado de compactación del 95% del proctor modificado.		
-------	----------	----	---	--	--

O01OA020	h	Capataz	0,015	19,29	0,29
O01OA070	h	Peón ordinario	0,100	16,70	1,67
M07N030	m3	Canon suelo seleccionado préstamo	1,100	2,34	2,57
M05RN030	h	Retrocargadora neumáticos 100 CV	0,012	38,56	0,46
M07W080	t	km transporte tierras en obra	10,000	0,49	4,90
M08CA110	h	Cisterna agua s/camión 10.000 l	0,015	32,76	0,49
M05RN010	h	Retrocargadora neumáticos 50 CV	0,015	31,10	0,47
M08RL010	h	Rodillo vibrante manual tandem 800 kg.	0,150	6,35	0,95

Clase: Mano de Obra	1,96
Clase: Maquinaria	9,84
Costes directos	11,80
Costes indirectos	0,35
Coste Total	12,15

02.06	U06SR510	m	Refuerzo de conducciones de agua, de diámetro igual o menor de 250 mm., con losa de hormigón en masa HM-25/P/20/l, elaborado en central, de 30 cm. de espesor, i/cajeado, vibrado y arreglo de tierras, ejecutado.		
-------	----------	---	--	--	--

O01OA030	h	Oficial primera	0,050	19,64	0,98
O01OA070	h	Peón ordinario	0,050	16,70	0,84
M11HV100	h	Aguja eléct.c/convertid.gasolina D=56mm	0,100	4,08	0,41
P01HM030	m3	Hormigón HM-25/P/20/l central	0,210	71,55	15,03

Clase: Mano de Obra	1,82
Clase: Maquinaria	0,41
Clase: Material	15,03
Costes directos	17,26
Costes indirectos	0,52
Coste Total	17,78

	Renovación Urbana Derechos Humanos. Fase I		Pág.: 1
	CUADRO DE PRECIOS Nº 2		Ref.: procdp2a
	ACTUACIONES PREVIAS		Fec.:

Nº Actividad	Código		Descripción de las unidades de obra	Rendimiento	Precio	Importe
02.07	U06VAF050	u	Ventosa/purgador automático 3 funciones, de fundición, con brida, de 150 mm. de diámetro, colocada en tubería de abastecimiento de agua, i/juntas acerrojadas y accesorios, incluso dado de anclaje, completamente instalada.			
	O01OB170	h	Oficial 1ª fontanero calefactor	1,000	19,83	19,83
	O01OB180	h	Oficial 2ª fontanero calefactor	1,000	18,06	18,06
	M05RN020	h	Retrocargadora neumáticos 75 CV	1,000	32,96	32,96
	P26VV164	u	Ventosa/purgador autom.DN=150 mm	1,000	1.485,27	1.485,27
			Clase: Mano de Obra			37,89
			Clase: Maquinaria			32,96
			Clase: Material			1.485,27
			Costes directos			1.556,12
			Costes indirectos			46,68
			Coste Total			1.602,80
02.08	U06VAF040	u	Ventosa/purgador automático 3 funciones, de fundición, con brida, de 100 mm. de diámetro, colocada en tubería de abastecimiento de agua, i/juntas acerrojadas y accesorios, incluso dado de anclaje, completamente instalada.			
	O01OB170	h	Oficial 1ª fontanero calefactor	1,000	19,83	19,83
	O01OB180	h	Oficial 2ª fontanero calefactor	1,000	18,06	18,06
	M05RN020	h	Retrocargadora neumáticos 75 CV	1,000	32,96	32,96
	P26VV163	u	Ventosa/purgador autom.DN=100 mm	1,000	943,40	943,40
			Clase: Mano de Obra			37,89
			Clase: Maquinaria			32,96
			Clase: Material			943,40
			Costes directos			1.014,25
			Costes indirectos			30,43
			Coste Total			1.044,68
02.09	U06VAV027	u	Válvula de compuerta de fundición PN 16 de 100 mm. de diámetro interior, cierre elástico, tipo Euro-20-23 o similar, con volante, cierre derechas, colocada en tubería de abastecimiento de agua, incluso uniones y accesorios, piezas especiales, incluso dado de anclaje, probada y completamente instalada.			
	O01OB170	h	Oficial 1ª fontanero calefactor	0,600	19,83	11,90
	O01OB180	h	Oficial 2ª fontanero calefactor	0,600	18,06	10,84
	P26VC024	u	Válv.comp.cierre elást. D=100mm	1,000	193,84	193,84
	P26UUB050	u	Unión brida-enchufe fund.dúctil D=100mm	1,000	61,42	61,42
	P26UUL220	u	Unión brida-liso fund.dúctil D=100mm	1,000	28,80	28,80
	P26UUG100	u	Goma plana D=100 mm	2,000	1,76	3,52
	P01UT055	u	Tornillo+tuerca ac.galvan.D=20 L=160 mm	16,000	1,32	21,12
			Clase: Mano de Obra			22,74
			Clase: Material			308,70
			Costes directos			331,44
			Costes indirectos			9,94
			Coste Total			341,38
02.10	U06VAV030	u	Válvula de compuerta de fundición PN 16 de 200 mm. de diámetro interior, cierre elástico, tipo Euro-20-23 o similar, con volante, cierre derechas, colocada en tubería de abastecimiento de agua, incluso uniones y accesorios, piezas especiales, incluso dado de anclaje, probada y completamente instalada.			
	O01OB170	h	Oficial 1ª fontanero calefactor	0,700	19,83	13,88
	O01OB180	h	Oficial 2ª fontanero calefactor	0,700	18,06	12,64
	M05RN020	h	Retrocargadora neumáticos 75 CV	0,700	32,96	23,07

	Renovación Urbana Derechos Humanos. Fasel		Pág.: 1
	CUADRO DE PRECIOS Nº 2		Ref.: procdp2a
	ACTUACIONES PREVIAS		Fec.:

Nº Actividad	Código	Descripción de las unidades de obra	Rendimiento	Precio	Importe
	P26VC027	u Válv.comp.cierre elást. D=200mm	1,000	578,62	578,62
	P26UUB080	u Unión brida-enchufe fund.dúctil D=200mm	1,000	114,66	114,66
	P26UUL250	u Unión brida-liso fund.dúctil D=200mm	1,000	68,97	68,97
	P26UUG200	u Goma plana D=200 mm	2,000	3,87	7,74
	P01UT055	u Tornillo+tuerca ac.galvan.D=20 L=160 mm	24,000	1,32	31,68
		Clase: Mano de Obra			26,52
		Clase: Maquinaria			23,07
		Clase: Material			801,67
		Costes directos			851,26
		Costes indirectos			25,54
		Coste Total			876,80
02.11	U06SA025	u Arqueta para alojamiento de válvulas en conducciones de agua, de diámetros comprendidos entre 60 y 250 mm., de 110x110x150 cm. interior, construida con HM/20/P/20/I ligeramente armado, recibido con mortero de cemento, colocado sobre solera de hormigón en masa HM/20/P/20/I de 10 cm. de espesor, enfoscada y bruñida por el interior con mortero de cemento, losa de hormigón 20 cm. y tapa de fundición reforzada, terminada y con p.p. de medios auxiliares, sin incluir la excavación, pero si el relleno perimetral posterior.			
	O01OA030	h Oficial primera	2,200	19,64	43,21
	O01OA070	h Peón ordinario	2,200	16,70	36,74
	P01MC010	m3 Mortero cem. gris II/B-M 32,5 M-15/CEM	0,181	73,83	13,36
	P01MC040	m3 Mortero cem. gris II/B-M 32,5 M-5/CEM	0,178	63,76	11,35
	P01HM010	m3 Hormigón HM-20/P/20/I central	3,660	68,51	250,75
	E04CE020	m2 ENCOFRADO MADERA ZAPATAS Y VIGAS RIOS.Y ENCEPADOS	1,210	20,40	24,68
	P26QA115	u Rgtr.fundic.calzada traf. reforzada	1,000	139,63	139,63
		Clase: Mano de Obra			79,95
		Clase: Material			415,09
		Resto de obra			24,68
		Costes directos			519,72
		Costes indirectos			15,59
		Coste Total			535,31
02.12	U06WH015	u Suministro e instalación de hidrante para incendios tipo acera con tapa, ambos de fundición, equipado con una toma D=100 mm, tapón y llave de cierre y regulación, con conexión a la red de distribución con tubo de fundición D=100 mm			
	O01OA090	h Cuadrilla A	1,200	45,48	54,58
	O01OB170	h Oficial 1ª fontanero calefactor	1,200	19,83	23,80
	O01OB180	h Oficial 2ª fontanero calefactor	1,200	18,06	21,67
	P26RH015	u Hidrante acera c/tapa D=100mm	1,000	485,60	485,60
	P26PMC030	u Codo FD u.enchufe 90º D=100mm	1,000	87,58	87,58
	P26VC024	u Válv.comp.cierre elást. D=100mm	1,000	193,84	193,84
	P26TUE020	m Tub.fund.dúctil j.acerrojada DN=100mm	3,000	27,42	82,26
	P01DW090	m Pequeño material	60,000	1,35	81,00
		Clase: Mano de Obra			100,05
		Clase: Material			930,28
		Costes directos			1.030,33
		Costes indirectos			30,91
		Coste Total			1.061,24
02.13	U12RB010	u Boca de riego tipo Ayuntamiento de Madrid, diámetro de salida de 50 mm., completamente equipada, i/conexión a la red de distribución, instalada.			
	O01OB170	h Oficial 1ª fontanero calefactor	0,600	19,83	11,90
	O01OB195	h Ayudante fontanero	0,600	17,81	10,69

	Renovación Urbana Derechos Humanos. FaseI		Pág.: 1
	CUADRO DE PRECIOS Nº 2		Ref.: procdp2a
	ACTUACIONES PREVIAS		Fec.:

Nº Actividad	Código	Descripción de las unidades de obra	Rendimiento	Precio	Importe
	P26PPL060	u Collarín PP para fundición D=50mm 1/2"	1,000	2,69	2,69
	P26RB010	u Boca riego Madrid fundición equipada	1,000	164,12	164,12
		Clase: Mano de Obra			22,59
		Clase: Material			166,81
		Costes directos			189,40
		Costes indirectos			5,68
		Coste Total			195,08
02.14	E20AF090	u Acometida a la red general municipal de agua de DN200 mm, hasta una longitud máxima de 6 metros, realizada con tubo de fundición de 65 mm de diámetro nominal junta acerrojada, te de tres bridas, válvula de compuerta de fundición con bridas PN16, i/ p.p. de piezas especiales y accesorios, terminada, funcionando incluso cortes y manipulaciones precisas en fibrocemento, excavación, arqueta de fundición s/CTE-HS-4. Medida la unidad terminada.			
	O01OB170	h Oficial 1ª fontanero calefactor	1,000	19,83	19,83
	O01OB180	h Oficial 2ª fontanero calefactor	1,000	18,06	18,06
	P17FE450	u Te tres bridas DN200 mm	1,000	209,24	209,24
	P17FE010	u Codo 90º fundición 50 mm	1,000	11,69	11,69
	P17FE370	u Cono reducido DN200 dn80 mm	2,000	153,66	307,32
	P17FA010	m Tub.fund.dúctil j.acerr i/junta DN60mm	6,000	18,26	109,56
	P17FE530	u Brida plana roscada Zn DN 65 mm	1,000	14,99	14,99
	P17XC510	u Válv.compuerta fundición (bridas) DN65 PN16	1,000	108,17	108,17
	P17AF010	u Arqueta fundición 237x186x148 mm	1,000	39,25	39,25
		Clase: Mano de Obra			37,89
		Clase: Material			800,22
		Costes directos			838,11
		Costes indirectos			25,14
		Coste Total			863,25
02.15	E20AF100	u Acometida a la red general municipal de agua de DN200 mm, hasta una longitud máxima de 6 metros, realizada con tubo de fundición de 80 mm de diámetro nominal junta acerrojada, te de tres bridas, válvula de compuerta de fundición con bridas PN16, i/ p.p. de piezas especiales y accesorios, terminada, funcionando, incluso cortes y manipulaciones precisas en fibrocemento, excavación, arqueta de fundición s/CTE-HS-4. Medida la unidad terminada.			
	O01OB170	h Oficial 1ª fontanero calefactor	1,000	19,83	19,83
	O01OB180	h Oficial 2ª fontanero calefactor	1,000	18,06	18,06
	P17FE450	u Te tres bridas DN200 mm	1,000	209,24	209,24
	P17FE030	u Codo 90º fundición 100 mm brida-brida	1,000	55,54	55,54
	P17FE370	u Cono reducido DN200 dn80 mm	2,000	153,66	307,32
	P17FA020	m Tub.fund.dúctil j.acerr i/junta DN80mm	6,000	23,08	138,48
	P17FE540	u Brida plana roscada Zn DN 80 mm	2,000	19,53	39,06
	P17XC530	u Válv.compuerta fundición (bridas) DN80 PN16	1,000	146,23	146,23
	P17AF010	u Arqueta fundición 237x186x148 mm	1,000	39,25	39,25
		Clase: Mano de Obra			37,89
		Clase: Material			935,12
		Costes directos			973,01
		Costes indirectos			29,19
		Coste Total			1.002,20

	Renovación Urbana Derechos Humanos. Fase I		Pág.: 1
	CUADRO DE PRECIOS Nº 2		Ref.: procdp2a
	ACTUACIONES PREVIAS		Fec.:

Nº Actividad	Código	Descripción de las unidades de obra		Rendimiento	Precio	Importe
--------------	--------	-------------------------------------	--	-------------	--------	---------

03 03 SANEAMIENTO

03.01	E01DIS020	m	Demolición de colectores de saneamiento enterrados, de tubos u ovoides de hormigón mayores de 40 cm de diámetro, tajeas de piedra con martillo eléctrico, incluso limpieza y retirada de escombros a pie de carga, sin la excavación previa para descubrirlos, incluso manipulación con fibrocemento, transporte al vertedero y con p.p. de medios auxiliares.			
	O01OA060	h	Peón especializado	0,750	16,83	12,62
	M06MR010	h	Martillo manual rompedor eléct. 16 kg	0,600	4,23	2,54
			Clase: Mano de Obra			12,62
			Clase: Maquinaria			2,54
			Costes directos			15,16
			Costes indirectos			0,45
			Coste Total			15,61
03.02	U01EZ020	m3	Excavación en zanja en tránsito, con agotamiento de agua y pp de well point caso de ser preciso, incluso carga y transporte de los productos de la excavación a vertedero o lugar de empleo.			
	O01OA020	h	Capataz	0,030	19,29	0,58
	O01OA070	h	Peón ordinario	0,060	16,70	1,00
	M05EN030	h	Excav.hidráulica neumáticos 100 CV	0,030	46,66	1,40
	M07CB020	h	Camión basculante 4x4 14 t	0,030	35,45	1,06
	M01DA050	h	Bomba autoaspirante diesel 42,5 CV	0,030	9,96	0,30
	M07N080	m3	Canon de tierra a vertedero	1,000	6,11	6,11
			Clase: Mano de Obra			1,58
			Clase: Maquinaria			8,87
			Costes directos			10,45
			Costes indirectos			0,31
			Coste Total			10,76
03.03	U01EC020	m3	Excavación en cimientos y pozos en tránsito, incluso agotamiento de agua y pp de well point caso de ser preciso, carga y transporte de los productos de la excavación a vertedero o lugar de empleo.			
	O01OA020	h	Capataz	0,050	19,29	0,96
	O01OA070	h	Peón ordinario	0,050	16,70	0,84
	M05EN010	h	Excav.hidráulica neumáticos 67 CV	0,030	34,84	1,05
	M07CB020	h	Camión basculante 4x4 14 t	0,100	35,45	3,55
	M01DA050	h	Bomba autoaspirante diesel 42,5 CV	0,050	9,96	0,50
	M07N080	m3	Canon de tierra a vertedero	1,000	6,11	6,11
			Clase: Mano de Obra			1,80
			Clase: Maquinaria			11,21
			Costes directos			13,01
			Costes indirectos			0,39
			Coste Total			13,40
03.04	U01RZ020	m3	Relleno localizado en zanjas con productos procedentes de préstamos de material seleccionado, extendido, humectación y compactación en capas de 20 cm. de espesor, con un grado de compactación del 95% del proctor modificado.			
	O01OA020	h	Capataz	0,015	19,29	0,29
	O01OA070	h	Peón ordinario	0,100	16,70	1,67
	M07N030	m3	Canon suelo seleccionado préstamo	1,100	2,34	2,57
	M05RN030	h	Retrocargadora neumáticos 100 CV	0,012	38,56	0,46

	Renovación Urbana Derechos Humanos. Fase I		Pág.: 1
	CUADRO DE PRECIOS Nº 2		Ref.: procdp2a
	ACTUACIONES PREVIAS		Fec.:

Nº Actividad	Código	Descripción de las unidades de obra	Rendimiento	Precio	Importe
--------------	--------	-------------------------------------	-------------	--------	---------

M07W080	t	km transporte tierras en obra	10,000	0,49	4,90
M08CA110	h	Cisterna agua s/camión 10.000 l	0,015	32,76	0,49
M05RN010	h	Retrocargadora neumáticos 50 CV	0,015	31,10	0,47
M08RL010	h	Rodillo vibrante manual tandem 800 kg.	0,150	6,35	0,95

Clase: Mano de Obra	1,96
Clase: Maquinaria	9,84
Costes directos	11,80
Costes indirectos	0,35
Coste Total	12,15

03.05	U07ZMI010	u	Pozo de registro completo de 100 cm. de diámetro interior y 2 m. de altura útil interior, formado por solera de hormigón HA-25/P/40/l, de 20 cm. de espesor, ligeramente armada con mallazo, cuerpo del pozo de hormigón en masa HM-20/P/40/l encofrado a una cara y 20 cm. de espesor con encofrado metálico mediante molde de cuerpo y otro para formación de cono asimétrico de 40 cm. de altura como brocal para 20 posturas, con cierre de marco y tapa de fundición, recibido de pates, con medios auxiliares, sin medir la excavación y con relleno perimetral al tiempo que se ejecuta la formación del pozo.			
-------	-----------	---	---	--	--	--

O01OA030	h	Oficial primera	6,000	19,64	117,84
O01OA060	h	Peón especializado	3,000	16,83	50,49
M05EN020	h	Excav.hidráulica neumáticos 84 CV	2,000	40,44	80,88
P01HA020	m3	Hormigón HA-25/P/40/l central	0,385	71,79	27,64
P03AM070	m2	Malla 15x30x5 1,564 kg/m2	1,539	1,27	1,95
P01HM020	m3	Hormigón HM-20/P/40/l central	1,508	69,01	104,07
M13EF250	m	Encof. met. anillo pozo D=100 cm	0,080	879,01	70,32
M13EF200	u	Enco. met. cono pozo (100/60-40)	0,050	348,29	17,41
P02EPW010	u	Pates PP 30x25	6,000	6,53	39,18
P02EPT020	u	Cerco/tapa FD/40Tn junta insonoriz.D=60	1,000	115,20	115,20

Clase: Mano de Obra	168,33
Clase: Maquinaria	168,61
Clase: Material	288,04
Costes directos	624,98
Costes indirectos	18,75
Coste Total	643,73

03.06	U07EIP065	u	Imbornal de hormigón prefabricadosifónico de 60x60 cm., y 60 cm. de profundidad, realizado sobre solera de hormigón en masa HM-20/P/40/l central Tmáx.20 de 15 cm. de espesor y rejilla de fundición abatible y antirrobo, con marco de fundición, enrasada al pavimento, teja extraíble, terminado, sin incluir la excavación y relleno perimetral con 15 cm de hormigón. Incluso conexión a pozo existente con reposición y reparación de pozo y recibido a tubo de saneamiento con junta estanca sin incluir tubería de conexión a pozo			
-------	-----------	---	--	--	--	--

O01OA030	h	Oficial primera	2,000	19,64	39,28
O01OA070	h	Peón ordinario	1,000	16,70	16,70
M05EN020	h	Excav.hidráulica neumáticos 84 CV	0,250	40,44	10,11
P01HM020	m3	Hormigón HM-20/P/40/l central	0,675	69,01	46,58
P02EAH040	u	Arq.HM c/zunch.sup-fondo ciego 60x60x60	1,000	50,06	50,06
P02ECF100	u	Rejilla plana fundición 30x30x3,5	1,000	27,00	27,00

Clase: Mano de Obra	55,98
Clase: Maquinaria	10,11
Clase: Material	123,64
Costes directos	189,73
Costes indirectos	5,69
Coste Total	195,42

	Renovación Urbana Derechos Humanos. Fasel		Pág.: 1
	CUADRO DE PRECIOS Nº 2		Ref.: procdp2a
	ACTUACIONES PREVIAS		Fec.:

Nº Actividad	Código		Descripción de las unidades de obra	Rendimiento	Precio	Importe
03.07	U07OEP480	m	Colector de saneamiento enterrado de PVC de pared corrugada doble color teja y rigidez 8 kN/m2; con un diámetro 250 mm. y con unión por junta elástica. Colocado en zanja, sobre una cama de arena de río de 10 cm. debidamente compactada y nivelada, relleno lateralmente y superiormente hasta 10 cm. por encima de la generatriz con la misma arena; compactando ésta hasta los riñones. Con p.p. de medios auxiliares y sin incluir la excavación ni el tapado posterior de las zanjas.			
	O01OA030	h	Oficial primera	0,200	19,64	3,93
	O01OA060	h	Peón especializado	0,200	16,83	3,37
	P01AA020	m3	Arena de río 0/6 mm	0,288	17,37	5,00
	P02CVW010	kg	Lubricante tubos PVC junta elástica	0,006	9,36	0,06
	P02TVC025	m	Tub.PVC corr.doble j.elást.SN8 DN 250mm	1,000	25,16	25,16
			Clase: Mano de Obra			7,30
			Clase: Material			30,22
			Costes directos			37,52
			Costes indirectos			1,13
			Coste Total			38,65
03.08	U07OEP490	m	Colector de saneamiento enterrado de PVC de pared corrugada doble color teja y rigidez 8 kN/m2; con un diámetro 315 mm. y con unión por junta elástica. Colocado en zanja, sobre una cama de arena de río de 10 cm. debidamente compactada y nivelada, relleno lateralmente y superiormente hasta 10 cm. por encima de la generatriz con la misma arena; compactando ésta hasta los riñones. Con p.p. de medios auxiliares y sin incluir la excavación ni el tapado posterior de las zanjas.			
	O01OA030	h	Oficial primera	0,250	19,64	4,91
	O01OA060	h	Peón especializado	0,250	16,83	4,21
	P01AA020	m3	Arena de río 0/6 mm	0,329	17,37	5,71
	P02CVW010	kg	Lubricante tubos PVC junta elástica	0,007	9,36	0,07
	P02TVC030	m	Tub.PVC corr.doble j.elást.SN8 DN 315mm	1,000	32,36	32,36
			Clase: Mano de Obra			9,12
			Clase: Material			38,14
			Costes directos			47,26
			Costes indirectos			1,42
			Coste Total			48,68
03.09	U07OEP500	m	Colector de saneamiento enterrado de PVC de pared corrugada doble color teja y rigidez 8 kN/m2; con un diámetro 400 mm. y con unión por junta elástica. Colocado en zanja, sobre una cama de arena de río de 10 cm. debidamente compactada y nivelada, relleno lateralmente y superiormente hasta 10 cm. por encima de la generatriz con la misma arena; compactando ésta hasta los riñones. Con p.p. de medios auxiliares y sin incluir la excavación ni el tapado posterior de las zanjas.			
	O01OA030	h	Oficial primera	0,300	19,64	5,89
	O01OA060	h	Peón especializado	0,300	16,83	5,05
	M05EN020	h	Excav.hidráulica neumáticos 84 CV	0,166	40,44	6,71
	P01AA020	m3	Arena de río 0/6 mm	0,474	17,37	8,23
	P02CVW010	kg	Lubricante tubos PVC junta elástica	0,010	9,36	0,09
	P02TVC035	m	Tub.PVC corr.doble j.elást.SN8 DN 400mm	1,000	52,93	52,93
			Clase: Mano de Obra			10,94
			Clase: Maquinaria			6,71
			Clase: Material			61,25
			Costes directos			78,90
			Costes indirectos			2,37
			Coste Total			81,27

	Renovación Urbana Derechos Humanos. Fasel		Pág.: 1
	CUADRO DE PRECIOS Nº 2		Ref.: procdp2a
	ACTUACIONES PREVIAS		Fec.:

Nº Actividad	Código	Descripción de las unidades de obra	Rendimiento	Precio	Importe
--------------	--------	-------------------------------------	-------------	--------	---------

03.10	U07OEP510	m	Colector de saneamiento enterrado de PVC de pared corrugada doble color teja y rigidez 8 kN/m2; con un diámetro 500 mm. y con unión por junta elástica. Colocado en zanja, sobre una cama de arena de río de 10 cm. debidamente compactada y nivelada, relleno lateralmente y superiormente hasta 10 cm. por encima de la generatriz con la misma arena; compactando ésta hasta los riñones. Con p.p. de medios auxiliares y sin incluir la excavación ni el tapado posterior de las zanjas.			
	O01OA030	h	Oficial primera	0,350	19,64	6,87
	O01OA060	h	Peón especializado	0,350	16,83	5,89
	M05EN020	h	Excav.hidráulica neumáticos 84 CV	0,166	40,44	6,71
	P01AA020	m3	Arena de río 0/6 mm	0,574	17,37	9,97
	P02CVW010	kg	Lubricante tubos PVC junta elástica	0,012	9,36	0,11
	P02TVC040	m	Tub.PVC corr.doble j.elást.SN8 DN 500mm	1,000	93,93	93,93
			Clase: Mano de Obra			12,76
			Clase: Maquinaria			6,71
			Clase: Material			104,01
			Costes directos			123,48
			Costes indirectos			3,70
			Coste Total			127,18
03.11	U07OEP520	m	Colector de saneamiento enterrado de PVC de pared corrugada doble color teja y rigidez 8 kN/m2; con un diámetro 630 mm y con unión por junta elástica. Colocado en zanja, sobre una cama de arena de río de 10 cm debidamente compactada y nivelada, relleno lateralmente y superiormente hasta 10 cm. por encima de la generatriz con la misma arena; compactando ésta hasta los riñones. Con p.p. de medios auxiliares y sin incluir la excavación ni el tapado posterior de las zanjas.			
	O01OA030	h	Oficial primera	0,400	19,64	7,86
	O01OA060	h	Peón especializado	0,400	16,83	6,73
	M05EN020	h	Excav.hidráulica neumáticos 84 CV	0,200	40,44	8,09
	P01AA020	m3	Arena de río 0/6 mm	0,677	17,37	11,76
	P02CVW010	kg	Lubricante tubos PVC junta elástica	0,016	9,36	0,15
	P02TVC050	m	Tub.PVC corr.doble j.elást.SN8 DN 630mm	1,000	105,84	105,84
			Clase: Mano de Obra			14,59
			Clase: Maquinaria			8,09
			Clase: Material			117,75
			Costes directos			140,43
			Costes indirectos			4,21
			Coste Total			144,64
03.12	U07OR010	m	Refuerzo de canalizaciones de saneamiento de 25 cm. de diámetro interior, con hormigón de central HM-20/P/20/I, con un espesor de 15 cm. bajo la generatriz del tubo y recubrimiento de 50 cm. por encima de la generatriz superior, en todo el ancho de la zanja superior en 40 cm. al diámetro exterior de la conducción, i/vertido y vibrado, s/NTE.ISA-10, terminado.			
	O01OA030	h	Oficial primera	0,050	19,64	0,98
	O01OA070	h	Peón ordinario	0,050	16,70	0,84
	M11HV120	h	Aguja eléct.c/convertid.gasolina D=79mm	0,050	7,99	0,40
	P01HM010	m3	Hormigón HM-20/P/20/I central	0,536	68,51	36,72
			Clase: Mano de Obra			1,82
			Clase: Maquinaria			0,40
			Clase: Material			36,72
			Costes directos			38,94

	Renovación Urbana Derechos Humanos. Fase I		Pág.: 1
	CUADRO DE PRECIOS Nº 2		Ref.: procdp2a
	ACTUACIONES PREVIAS		Fec.:

Nº Actividad	Código	Descripción de las unidades de obra	Rendimiento	Precio	Importe
--------------	--------	-------------------------------------	-------------	--------	---------

Costes indirectos 1,17
Coste Total 40,11

03.13 U07OR020 m Refuerzo de canalizaciones de saneamiento de 30 cm. de diámetro interior, con hormigón de central HM-20/P/20/I, con un espesor de 15 cm. bajo la generatriz del tubo y recubrimiento de 50 cm. por encima de la generatriz superior, en todo el ancho de la zanja superior en 40 cm. al diámetro exterior de la conducción, i/vertido y vibrado, s/NTE.ISA-10, terminado.

O01OA030	h	Oficial primera	0,050	19,64	0,98
O01OA070	h	Peón ordinario	0,050	16,70	0,84
M11HV120	h	Aguja eléct.c/convertid.gasolina D=79mm	0,050	7,99	0,40
P01HM010	m3	Hormigón HM-20/P/20/I central	0,595	68,51	40,76

Clase: Mano de Obra 1,82
Clase: Maquinaria 0,40
Clase: Material 40,76
Costes directos 42,98
Costes indirectos 1,29
Coste Total 44,27

03.14 U07OR030 m Refuerzo de canalizaciones de saneamiento de 40 cm. de diámetro interior, con hormigón de central HM-20/P/20/I, con un espesor de 15 cm. bajo la generatriz del tubo y recubrimiento de 50 cm. por encima de la generatriz superior, en todo el ancho de la zanja superior en 40 cm. al diámetro exterior de la conducción, i/vertido y vibrado, s/NTE.ISA-10, terminado.

O01OA030	h	Oficial primera	0,050	19,64	0,98
O01OA070	h	Peón ordinario	0,050	16,70	0,84
M11HV120	h	Aguja eléct.c/convertid.gasolina D=79mm	0,050	7,99	0,40
P01HM010	m3	Hormigón HM-20/P/20/I central	0,714	68,51	48,92

Clase: Mano de Obra 1,82
Clase: Maquinaria 0,40
Clase: Material 48,92
Costes directos 51,14
Costes indirectos 1,53
Coste Total 52,67

03.15 U07OR040 m Refuerzo de canalizaciones de saneamiento de 50 cm. de diámetro interior, con hormigón de central HM-20/P/20/I, con un espesor de 15 cm. bajo la generatriz del tubo y recubrimiento de 50 cm. por encima de la generatriz superior, en todo el ancho de la zanja superior en 40 cm. al diámetro exterior de la conducción, i/vertido y vibrado, s/NTE.ISA-10, terminado.

O01OA030	h	Oficial primera	0,050	19,64	0,98
O01OA070	h	Peón ordinario	0,050	16,70	0,84
M11HV120	h	Aguja eléct.c/convertid.gasolina D=79mm	0,050	7,99	0,40
P01HM010	m3	Hormigón HM-20/P/20/I central	0,839	68,51	57,48

Clase: Mano de Obra 1,82
Clase: Maquinaria 0,40
Clase: Material 57,48
Costes directos 59,70
Costes indirectos 1,79
Coste Total 61,49

	Renovación Urbana Derechos Humanos. Fasel				Pág.: 1
	CUADRO DE PRECIOS Nº 2				Ref.: procdp2a
	ACTUACIONES PREVIAS				Fec.:

Nº Actividad	Código	Descripción de las unidades de obra	Rendimiento	Precio	Importe
03.16	U07OR050	m Refuerzo de canalizaciones de saneamiento de 60 cm. de diámetro interior, con hormigón de central HM-20/P/20/I, con un espesor de 15 cm. bajo la generatriz del tubo y recubrimiento de 50 cm. por encima de la generatriz superior, en todo el ancho de la zanja superior en 40 cm. al diámetro exterior de la conducción, i/vertido y vibrado, s/NTE.ISA-10, terminado.			
	O01OA030	h Oficial primera	0,050	19,64	0,98
	O01OA070	h Peón ordinario	0,050	16,70	0,84
	M11HV120	h Aguja eléct.c/convertid.gasolina D=79mm	0,050	7,99	0,40
	P01HM010	m3 Hormigón HM-20/P/20/I central	0,970	68,51	66,45
		Clase: Mano de Obra			1,82
		Clase: Maquinaria			0,40
		Clase: Material			66,45
		Costes directos			68,67
		Costes indirectos			2,06
		Coste Total			70,73
03.17	U07C015	u Acometida domiciliar de saneamiento a la red general municipal, hasta una distancia máxima de 8 m., formada por: corte de pavimento por medio de sierra de disco, rotura del pavimento con martillo picador, excavación mecánica de zanjas de saneamiento en terrenos de consistencia dura, rotura, conexión con clip o similar y reparación del colector existente, colocación de tubería de PVC corrugado de 315mm. de diámetro tapado posterior de la acometida y reposición del pavimento con hormigón en masa HM-20/P/40/I, incluso formación del pozo en el punto de acometida y con p.p. de medios auxiliares.			
	O01OA040	h Oficial segunda	2,000	18,12	36,24
	O01OA060	h Peón especializado	2,000	16,83	33,66
	E02ES050	m3 EXCAVACIÓN ZANJA SANEAMIENTO T.DURO MECÁNICA	7,200	22,23	160,06
	P02TVC030	m Tub.PVC corr.doble j.elást.SN8 DN 315mm	8,000	32,36	258,88
	E02SZ070	m3 RELLENO/COMPACTADO ZANJA C/RANA S/APORTE	5,280	25,38	134,01
	P01HM020	m3 Hormigón HM-20/P/40/I central	0,720	69,01	49,69
	P01MC040	m3 Mortero cem. gris II/B-M 32,5 M-5/CEM	0,004	63,76	0,26
	U07ZMP010	u POZO PREF. HM M-H D=80cm. h=2,00 m.	1,000	361,45	361,45
		Clase: Mano de Obra			69,90
		Clase: Material			308,83
		Resto de obra			655,52
		Costes directos			1.034,25
		Costes indirectos			31,03
		Coste Total			1.065,28
03.18	U07C020	u Acometida domiciliar de saneamiento a la red general municipal, realizada en mina, hasta una distancia máxima de 8 m., formada por: excavación manual en mina, en terrenos de consistencia dura, colocación de tubería de PVC SN8 630mm, tapado posterior de la excavación, incluso formación del pozo en el punto de acometida y con p.p. de medios auxiliares.			
	O01OA040	h Oficial segunda	0,500	18,12	9,06
	O01OA060	h Peón especializado	0,500	16,83	8,42
	E02QM020	m3 EXCAVACIÓN MINA A MANO T.DUROS	4,800	212,83	1.021,58
	P02THM020	m Tubo PVC SN8 j.elastica 630mm	8,000	41,94	335,52
	U07ZMP010	u POZO PREF. HM M-H D=80cm. h=2,00 m.	1,000	361,45	361,45
		Clase: Mano de Obra			17,48
		Clase: Material			335,52

	Renovación Urbana Derechos Humanos. FaseI	Pág.: 1
	CUADRO DE PRECIOS Nº 2	Ref.: procdp2a
	ACTUACIONES PREVIAS	Fec.:

Nº Actividad	Código	Descripción de las unidades de obra	Rendimiento	Precio	Importe
--------------	--------	-------------------------------------	-------------	--------	---------

Resto de obra 1.383,03
Costes directos 1.736,03
Costes indirectos 52,08
Coste Total 1.788,11

03.19	U05CH020	m3	Hormigón HM-20 en rellenos de cimientos de muro, incluso vibrado, regleado y curado, terminado.			
	O01OA020	h	Capataz	0,020	19,29	0,39
	O01OA030	h	Oficial primera	0,100	19,64	1,96
	O01OA070	h	Peón ordinario	0,100	16,70	1,67
	M11HV040	h	Aguja neumática s/compresor D=80mm	0,100	1,12	0,11
	M06CM030	h	Compre.port.diesel m.p. 5 m3/min 7 bar	0,100	5,92	0,59
	M01HA010	h	Autob.hormig.h.40 m3,pluma<=32m	0,030	155,53	4,67
	P01HM020	m3	Hormigón HM-20/P/40/I central	1,020	69,01	70,39
	M07W110	m3	km transporte hormigón	30,600	0,32	9,79

Clase: Mano de Obra 4,02
Clase: Maquinaria 15,16
Clase: Material 70,39
Costes directos 89,57
Costes indirectos 2,69
Coste Total 92,26

03.20	U04BR020	m	Rigola de hormigón prefabricado color gris, de 15x60x33 cm, sobre lecho de hormigón HM-20/P/20/I de 20 cm, sentada con mortero de cemento, i/rejuntado, llagueado y limpieza.			
	O01OA140	h	Cuadrilla F	0,300	34,82	10,45
	P01HM010	m3	Hormigón HM-20/P/20/I central	0,090	68,51	6,17
	P08XBR045	m	Rigola hormigón pref.15x60x33	1,000	23,34	23,34

Clase: Mano de Obra 10,45
Clase: Material 29,51
Costes directos 39,96
Costes indirectos 1,20
Coste Total 41,16

	Renovación Urbana Derechos Humanos. Fasel		Pág.: 1
	CUADRO DE PRECIOS Nº 2		Ref.: procdp2a
	ACTUACIONES PREVIAS		Fec.:

Nº Actividad	Código	Descripción de las unidades de obra	Rendimiento	Precio	Importe
--------------	--------	-------------------------------------	-------------	--------	---------

04 04 ALUMBRADO PÚBLICO

04.01	U10CB040	u	Báculo de 10 m. de altura y 2 m. de brazo doble, compuesto por los siguientes elementos: báculo troncocónico de chapa de acero galvanizado según normativa existente, provisto de caja de conexión y protección, conductor interior para 0,6/1 kV, pica de tierra, arqueta de paso y derivación de 0,40 cm. de ancho, 0,40 cm. de largo y 0,60 cm. de profundidad, provista de cerco y tapa de hierro fundido, cimentación realizada con hormigón de 330 kg. de cemento/m3 de dosificación y pernos de anclaje, montado y conexionado, color a determinar por D.O..			
	O01OB200	h	Oficial 1ª electricista	0,700	19,04	13,33
	P16AK040	u	Báculo galv. pint. h=10m. b=2	1,000	423,53	423,53
	U11SAM040	u	CIMENTACIÓN P/BÁCULO SEMÁFORO 8 a 12 m.	1,000	138,27	138,27
	U11SAA010	u	ARQUETA 40x40x60 cm. PASO/DERIV.	1,000	97,14	97,14
	P15GK110	u	Caja conexión con fusibles	1,000	5,91	5,91
	P15AE002	m	Cond.aisla. RV-k 0,6-1kV 2x2,5 mm2 Cu	12,000	1,14	13,68
	P15EB010	m	Conduc cobre desnudo 35 mm2	2,000	2,91	5,82
	P15EA010	u	Pica de t.t. 200/14,3 Fe+Cu	1,000	19,18	19,18
	M02GE010	h	Grúa telescópica autoprop. 20 t	0,200	58,11	11,62
	P01DW090	m	Pequeño material	1,000	1,35	1,35
			Clase: Mano de Obra			13,33
			Clase: Maquinaria			11,62
			Clase: Material			469,47
			Resto de obra			235,41
			Costes directos			729,83
			Costes indirectos			21,89
			Coste Total			751,72
04.02	U10VL030	u	Luminaria para alumbrado vial con carcasa, marco, acoplamiento y clip de cierre de fundición de aluminio conformes a las especificaciones técnicas del proyecto. Con cierres ópticos de policarbonato estabilizado frente a UV. Todo ello en color gris o determinado por D.O.; tipo selenium led de Philips o similar con regulación en cabecera. Instalado incluyendo replanteo, accesorios de anclaje y conexionado.			
	O01OB200	h	Oficial 1ª electricista	1,000	19,04	19,04
	P16AJ120	u	Lumi.alum.viario alum.philips selenium led	1,000	500,00	500,00
	P16CE040	u	Lámp. VSAP ovoide 250 W.	1,000	26,99	26,99
	P01DW090	m	Pequeño material	1,000	1,35	1,35
			Clase: Mano de Obra			19,04
			Clase: Material			528,34
			Costes directos			547,38
			Costes indirectos			16,42
			Coste Total			563,80
04.03	U09BZ050	u	Arqueta para canalización eléctrica fabricada en polipropileno reforzado con o sin fondo, de medidas interiores 58x58x60 cm con tapa y marco de fundición incluidos, colocada sobre cama de arena de río de 10 cm de espesor y p.p. de medios auxiliares, incluso la excavación y el relleno perimetral exterior con Hormigón HM-20/P/20/l central de 15 cm y solera de idénticas características.			
	O01OA060	h	Peón especializado	0,250	16,83	4,21
	P01AA020	m3	Arena de río 0/6 mm	0,060	17,37	1,04
	P01HM010	m3	Hormigón HM-20/P/20/l central	0,540	68,51	37,00

	Renovación Urbana Derechos Humanos. Fasel		Pág.: 1
	CUADRO DE PRECIOS Nº 2		Ref.: procdp2a
	ACTUACIONES PREVIAS		Fec.:

Nº Actividad	Código	Descripción de las unidades de obra		Rendimiento	Precio	Importe
	P15AA152	u	Tapa polietileno 125kN 60x60	1,000	69,34	69,34
	P15AA240	u	Arq.PP reciclado 58x58x60cm	1,000	63,64	63,64
			Clase: Mano de Obra			4,21
			Clase: Material			171,02
			Costes directos			175,23
			Costes indirectos			5,26
			Coste Total			180,49
04.04	U09BW040	u	Cuadro eléctrico de mando con regulador de flujo incluido para alumbrado público, para 8 salidas, montado sobre armario de poliéster reforzado con fibra de vidrio, de dimensiones 1000x800x250 mm., con los elementos de protección y mando necesarios, como 1 interruptor automático general, 2 contactores, 1 interruptor automático para protección de cada circuito de salida, 1 interruptor diferencial por cada circuito de salida y 1 interruptor diferencial para protección del circuito de mando; incluso célula fotoeléctrica, regulador de flujo en cabecera y reloj con interruptor horario, conexionado y cableado, con proyecto, boletines y revisión de OCA preceptivo.			
	O01OB200	h	Oficial 1ª electricista	7,000	19,04	133,28
	O01OB210	h	Oficial 2ª electricista	7,000	17,81	124,67
	P15FB080	u	Arm. puerta 1000x800x250	1,000	601,52	601,52
	P15FK230	u	PIA 4x32A, 6/15kA curva C	1,000	104,08	104,08
	P15FK220	u	PIA 4x25A, 6/15kA curva C	10,000	98,38	983,80
	P15FK050	u	PIA 2x10A, 6/10kA curva C	1,000	42,61	42,61
	P15FM010	u	Contacto tetrapolar 40A	2,000	112,91	225,82
	P15FJ070	u	Diferencial 4x25A a 30mA tipo AC	4,000	228,59	914,36
	P15FJ010	u	Diferencial 2x25A a 30mA tipo AC	1,000	120,00	120,00
	P01DW090	m	Pequeño material	14,000	1,35	18,90
			Clase: Mano de Obra			257,95
			Clase: Material			3.011,09
			Costes directos			3.269,04
			Costes indirectos			98,07
			Coste Total			3.367,11
04.05	U09BCP030	m	Línea de alimentación para alumbrado público formada por conductores de cobre 4(1x16) mm2 con aislamiento tipo RV-0,6/1 kV, incluso cable para red equipotencial tipo VV-750, canalizados bajo tubo de PVC de D=110 mm. en montaje enterrado en zanja en cualquier tipo de terreno, de dimensiones 0,40 cm. de ancho por 0,60 cm. de profundidad, incluso excavación, relleno con materiales sobrantes, sin reposición de acera o calzada, retirada y transporte a vertedero o planta de reciclaje de los productos sobrantes de la excavación, instalada, transporte, montaje y conexionado.			
	O01OB200	h	Oficial 1ª electricista	0,150	19,04	2,86
	O01OB210	h	Oficial 2ª electricista	0,150	17,81	2,67
	P15AF060	m	Tubo rígido PVC 160 mm	1,000	4,22	4,22
	P15AD030	m	Cond.aisla. RV-k 0,6-1kV 16 mm2 Cu	4,000	2,96	11,84
	P15GA060	m	Cond. rígi. 750 V 16 mm2 Cu	1,000	2,91	2,91
	U01EZ030	m3	EXCAV. ZANJA TERRENO TRÁNSITO	1,000	11,21	11,21
	P01DW090	m	Pequeño material	1,000	1,35	1,35
			Clase: Mano de Obra			5,53
			Clase: Material			20,32
			Resto de obra			11,21
			Costes directos			37,06
			Costes indirectos			1,11
			Coste Total			38,17

	Renovación Urbana Derechos Humanos. FaseI	Pág.: 1
	CUADRO DE PRECIOS Nº 2	Ref.: procdp2a
	ACTUACIONES PREVIAS	Fec.:

Nº Actividad	Código	Descripción de las unidades de obra	Rendimiento	Precio	Importe
--------------	--------	-------------------------------------	-------------	--------	---------

	Renovación Urbana Derechos Humanos. Fase I		Pág.: 1
	CUADRO DE PRECIOS Nº 2		Ref.: procdp2a
	ACTUACIONES PREVIAS		Fec.:

Nº Actividad	Código	Descripción de las unidades de obra	Rendimiento	Precio	Importe
--------------	--------	-------------------------------------	-------------	--------	---------

05 05 PAVIMENTACION Y VARIOS

05.01	U09BCC010	m	Línea de distribución en baja tensión, desde el centro de transformación de la Cía. hasta abonados, enterrada bajo calzada entubada, en instalación subterránea bajo calzada entubada, en zanja de dimensiones mínimas 45 cm. de ancho y 85 cm. de profundidad, incluyendo excavación de zanja, asiento con 5 cm. de hormigón HM-25/P/20/I, montaje de tubos de PVC corrugado de 160 mm. de diámetro, relleno con una capa de hormigón HM-25/P/20/I hasta una altura de 10 cm. por encima de los tubos envolviéndolos completamente, y relleno, sin reposición de pavimento; incluso suministro y montaje de cables conductores, con parte proporcional de empalmes para cable, retirada y transporte a vertedero o planta de reciclaje de los productos sobrantes de la excavación y pruebas de rigidez dieléctrica, instalada, transporte, montaje y conexionado.			
	O01OB200	h	Oficial 1ª electricista	0,140	19,04	2,67
	O01OB210	h	Oficial 2ª electricista	0,140	17,81	2,49
	E02EM010	m3	EXCAVACIÓN ZANJA A MÁQUINA TERRENO DISGREGADO	0,420	6,61	2,78
	P15AF060	m	Tubo rígido PVC 160 mm	1,000	4,22	4,22
	P01HM030	m3	Hormigón HM-25/P/20/I central	0,180	71,55	12,88
	P01DW090	m	Pequeño material	1,000	1,35	1,35
			Clase: Mano de Obra			5,16
			Clase: Material			18,45
			Resto de obra			2,78
			Costes directos			26,39
			Costes indirectos			0,79
			Coste Total			27,18
05.02	U09BZ065	u	Arqueta para canalización eléctrica fabricada en polipropileno reforzado con o sin fondo, armada con perfiles ULF30603 y varillas roscadas de D 16mm, de medidas interiores 80x80x80 cm con tapa y marco de fundición incluidos, colocada sobre cama de arena de río de 10 cm de espesor y p.p. de medios auxiliares, sin incluir la excavación ni el relleno perimetral exterior.			
	O01OA030	h	Oficial primera	0,330	19,64	6,48
	O01OA060	h	Peón especializado	0,330	16,83	5,55
	P01AA020	m3	Arena de río 0/6 mm	0,100	17,37	1,74
	P15AA190	u	Tapa cuadrada fundición dúctil 90x90	1,000	131,95	131,95
	P15AA255	u	Arq.PP reciclado armada 80x80x80cm	1,000	226,00	226,00
			Clase: Mano de Obra			12,03
			Clase: Material			359,69
			Costes directos			371,72
			Costes indirectos			11,15
			Coste Total			382,87
05.03	U03CZ030	m2	Zahorra artificial, husos ZA(40)/ZA(25), en capas de base de 20 cm de espesor, con 60 % de caras de fractura, puesta en obra, extendida y compactada, incluso preparación de la superficie de asiento.			
	O01OA020	h	Capataz	0,002	19,29	0,04
	O01OA070	h	Peón ordinario	0,004	16,70	0,07
	M08NM020	h	Motoniveladora de 200 CV	0,004	73,24	0,29
	M08RN040	h	Rodillo vibrante autopropuls.mixto 15 t	0,004	54,44	0,22
	M08CA110	h	Cisterna agua s/camión 10.000 l	0,004	32,76	0,13
	M07CB020	h	Camión basculante 4x4 14 t	0,004	35,45	0,14

	Renovación Urbana Derechos Humanos. Fasel		Pág.: 1
	CUADRO DE PRECIOS Nº 2		Ref.: procdp2a
	ACTUACIONES PREVIAS		Fec.:

Nº Actividad	Código	Descripción de las unidades de obra		Rendimiento	Precio	Importe
	M07W020	t	km transporte zahorra	8,800	0,13	1,14
	P01AF031	t	Zahorra artif. ZA(40)/ZA(25) 60%	0,440	6,10	2,68
			Clase: Mano de Obra			0,11
			Clase: Maquinaria			1,92
			Clase: Material			2,68
			Costes directos			4,71
			Costes indirectos			0,14
			Coste Total			4,85
05.04	U04BH052	m	Bordillo de hormigón bicapa, de 17 cm de base y 28 cm de altura y 1 m de largo modelo ayuntamiento de Laredo, colocado sobre solera de hormigón HM-20/P/20/I, de 10 cm de espesor, rejuntado y limpieza, sin incluir la excavación previa ni el relleno posterior.			
	O01OA140	h	Cuadrilla F	0,300	34,82	10,45
	P08XBH290	u	Bordillo hormigón monocapa 17x28cm	2,000	5,81	11,62
	P01HM010	m3	Hormigón HM-20/P/20/I central	0,032	68,51	2,19
	P01MC040	m3	Mortero cem. gris II/B-M 32,5 M-5/CEM	0,001	63,76	0,06
			Clase: Mano de Obra			10,45
			Clase: Material			13,87
			Costes directos			24,32
			Costes indirectos			0,73
			Coste Total			25,05
05.05	U04VCH305	m2	Pavimento continuo de hormigón HA-25/P/20/I, de 15 cm de espesor, armado con mallazo de acero 15x15x6, endurecido y enriquecido superficialmente y con acabado impreso en relieve mediante estampación de moldes de goma, sobre firme no incluido en el presente precio, i/preparación de la base, extendido, regleado, vibrado, aplicación de aditivos, impresión curado, p.p.. de juntas, lavado con agua a presión y aplicación de resinas de acabado, todo ello con productos de calidad, tipo Paviprint o equivalente, incluso recrecido de tapas existentes y adecuación a la rasante actual de marco y rejilla de imbornal o tapa de cualquier tamaño según especificaciones de normalización, incluso demoliciones, desmontaje, nivelación con hormigón y recolocación de marco y rejilla y reposiciones de pavimento, completamente terminado			
	O01OA030	h	Oficial primera	0,270	19,64	5,30
	O01OA060	h	Peón especializado	0,850	16,83	14,31
	M11HR010	h	Regla vibrante eléctrica 2 m	0,020	5,96	0,12
	M11HC040	m	Corte c/sierra disco hormig.fresco	0,005	5,39	0,03
	M10AF010	h	Sulfatadora mochila	0,150	2,51	0,38
	P01HA010	m3	Hormigón HA-25/P/20/I central	0,157	71,88	11,29
	P03AM030	m2	Malla 15x15x6 2,870 kg/m2	1,020	2,37	2,42
	P08XVC200	kg	Colorante endurecedor horm.impreso	1,500	1,63	2,45
	P08XVC205	kg	Polvo desencofrante	0,100	6,33	0,63
	P07W191	m2	Film PE transparente e=0,2 mm	0,750	0,45	0,34
	P08XVC110	l	Resina acabado pavim.horm.impreso	0,100	6,10	0,61
	P06SI170	m	Sellado poliuretano e=20 mm	0,500	3,08	1,54
			Clase: Mano de Obra			19,61
			Clase: Maquinaria			0,53
			Clase: Material			19,28
			Costes directos			39,42
			Costes indirectos			1,18
			Coste Total			40,60

	Renovación Urbana Derechos Humanos. Fase I		Pág.: 1
	CUADRO DE PRECIOS Nº 2		Ref.: procdp2a
	ACTUACIONES PREVIAS		Fec.:

Nº Actividad	Código	Descripción de las unidades de obra	Rendimiento	Precio	Importe
--------------	--------	-------------------------------------	-------------	--------	---------

05.06	U05CH060	m3	Hormigón HA-35 en cimientos ligeramente armada según criterio de la D.O., incluso preparación de la superficie de asiento, vibrado, regleado y curado, terminado.		
	O01OA020	h	Capataz	0,025	19,29
	O01OA030	h	Oficial primera	0,125	19,64
	O01OA070	h	Peón ordinario	0,125	16,70
	M11HV040	h	Aguja neumática s/compresor D=80mm	0,125	1,12
	M06CM030	h	Compre.port.diesel m.p. 5 m3/min 7 bar	0,125	5,92
	M01HA010	h	Autob.hormig.h.40 m3,pluma<=32m	0,030	155,53
	P01HA050	m3	Hormigón HA-35/P/20/I central	1,020	79,15
	M07W110	m3	km transporte hormigón	30,600	0,32

Clase: Mano de Obra	5,03
Clase: Maquinaria	15,34
Clase: Material	80,73
Costes directos	101,10
Costes indirectos	3,03
Coste Total	104,13

05.07	U04VQ330	m2	Pavimento de adoquines rústico de granito gris, corte de sierra similares a los existentes en las calles adyacentes abujardado o apiconado, de 20x10x10 cm, sentados sobre capa de microhormigón de árido máximo12 y resistencia característica mínima idéntica a la de la solera inferior, de 8 cm de espesor, afirmados con maceta y retacado de juntas, barrido, regado con agua, limpieza y curado periódico durante 15 días, terminado.		
	O01OB070	h	Oficial cantero	0,300	18,76
	O01OB080	h	Ayudante cantero	0,300	17,81
	O01OA070	h	Peón ordinario	0,250	16,70
	P01DW050	m3	Agua	0,020	1,27
	P08XVA315	m2	Adoquín granito gris sierra 20x10x10	1,000	26,41
	P01AA950	kg	Arena caliza machaq. sacos 0,3 mm	2,000	0,36

Clase: Mano de Obra	15,15
Clase: Material	27,16
Costes directos	42,31
Costes indirectos	1,27
Coste Total	43,58

05.08	U04VQ350	m2	Colocación de pavimento de adoquines de granito color reutilizados de la paletización de los adoquines existentes, sentados sobre capa de microhormigón de árido máximo12 y resistencia característica mínima idéntica a la de la solera inferior, de 8 cm de espesor, afirmados con maceta y retacado de juntas, barrido, regado con agua, limpieza y curado periódico durante 15 días, terminado.		
	O01OB070	h	Oficial cantero	0,300	18,76
	O01OB080	h	Ayudante cantero	0,300	17,81
	O01OA070	h	Peón ordinario	0,250	16,70
	P01DW050	m3	Agua	0,020	1,27
	P01AA950	kg	Arena caliza machaq. sacos 0,3 mm	2,000	0,36

Clase: Mano de Obra	15,15
Clase: Material	0,75
Costes directos	15,90
Costes indirectos	0,48
Coste Total	16,38

	Renovación Urbana Derechos Humanos. Fasel				Pág.: 1
	CUADRO DE PRECIOS Nº 2				Ref.: procdp2a
	ACTUACIONES PREVIAS				Fec.:

Nº Actividad	Código	Descripción de las unidades de obra	Rendimiento	Precio	Importe
05.09	U04VBP110	m2 Pavimento de losas rectangulares de piedra de granito gris, corte de sierra 60*40cm, de 10 cm. de espesor abujardado o apiconado según criterio de la D.O., sentadas con mortero de cemento M-15 sobre solera de hormigón HM-20/P/20/I, y 10 cm. de espesor, i/retacado, rejuntado con lechada de cemento y limpieza, terminado.			
	O01OA090	h Cuadrilla A	0,100	45,48	4,55
	O01OB070	h Oficial cantero	0,500	18,76	9,38
	O01OB080	h Ayudante cantero	0,500	17,81	8,91
	O01OA070	h Peón ordinario	0,200	16,70	3,34
	P01HM010	m3 Hormigón HM-20/P/20/I central	0,100	68,51	6,85
	P08XVP065	m2 Losa granito espesor uniforme 6 cm	1,000	51,02	51,02
	A01L020	m3 LECHADA CEMENTO 1/2 CEM II/B-P 32,5 N	0,001	77,27	0,08
		Clase: Mano de Obra			26,18
		Clase: Material			57,87
		Resto de obra			0,08
		Costes directos			84,13
		Costes indirectos			2,52
		Coste Total			86,65
05.10	adec_tapa_i mbornal	ud Adecuación a la rasante actual de marco y rejilla de imbornal o tapa de cualquier tamaño según especificaciones de normalización, incluso demoliciones, desmontaje, nivelación con hormigón y recolocación de marco y rejilla y reposiciones de pavimento, completamente terminado			
		Costes directos			49,65
		Costes indirectos			1,49
		Coste Total			51,14
05.11	adec_tapa_p ozo	ud Adecuación a la rasante actual de marco y tapa de fundición de pozo de registro según normativa, incluso demoliciones, desmontaje de tapa de registro, nivelación con hormigón y reposiciones de pavimento, sin incluir el marco y la tapa de fundición, totalmente terminado.			
		Costes directos			77,69
		Costes indirectos			2,33
		Coste Total			80,02
05.12	U03VC200	m2 Suministro y puesta en obra de M.B.C. tipo AC-22 BIN 50/70 S en capa intermedia de 6 cm de espesor, con áridos calizos con desgaste de los ángeles < 25, extendida y compactada, incluido riego asfáltico, filler de aportación y betún, incluso recrecido de tapas existentes y adecuación a la rasante actual de marco y tapa de fundición de pozo de registro e imbornales según normativa, incluso demoliciones, desmontaje de tapa de registro, nivelación con hormigón y reposiciones de pavimento, sin incluir el marco y la tapa de fundición, totalmente terminado.			
	U03VC040	t M.B.C. TIPO AC-22 BIN 50/70 S DESGASTE ÁNGELES<25	0,144	51,19	7,37
	U03RI050	m2 RIEGO DE IMPRIMACIÓN ECI	1,000	0,59	0,59
	U03VC125	t FILLER CALIZO EN MBC	0,004	58,84	0,24
	U03VC100	t BETÚN ASFÁLTICO B 60/70 EN M.B.C	0,006	453,91	2,72
		Resto de obra			10,92
		Costes directos			10,92
		Costes indirectos			0,33

	Renovación Urbana Derechos Humanos. FaseI		Pág.: 1
	CUADRO DE PRECIOS Nº 2		Ref.: procdp2a
	ACTUACIONES PREVIAS		Fec.:

Nº Actividad	Código	Descripción de las unidades de obra	Rendimiento	Precio	Importe
--------------	--------	-------------------------------------	-------------	--------	---------

Coste Total 11,25

05.13	U03VC240	m2	Suministro y puesta en obra de M.B.C. tipo AC-16 SURF 50/70 S en capa de rodadura de 7 cm de espesor, con áridos ofíticos con desgaste de los ángeles < 25, extendida y compactada, incluido riego asfáltico, filler de aportación y betún, incluso recrecido de tapas existentes y adecuación a la rasante actual de marco y tapa de fundición de pozo de registro e imbornales según normativa, incluso demoliciones, desmontaje de tapa de registro, nivelación con hormigón y reposiciones de pavimento, sin incluir el marco y la tapa de fundición, totalmente terminado.			
	U03VC070	t	M.B.C. TIPO AC-16 SURF 50/70 S DESGASTE ÁNGELES<25	0,120	54,40	6,53
	U03RA060	m2	RIEGO DE ADHERENCIA ECR-1	1,000	0,30	0,30
	U03VC125	t	FILLER CALIZO EN MBC	0,006	58,84	0,35
	U03VC100	t	BETÚN ASFÁLTICO B 60/70 EN M.B.C	0,006	453,91	2,72
			Resto de obra			9,90
			Costes directos			9,90
			Costes indirectos			0,30
			Coste Total			10,20

05.14	U04BQ011	u	Alcorque circular de 1 m de diámetro interior, realizado con bordillo curvo de hormigón prefabricado monocapa, color gris de r=3 m y dimensiones 12x15x25x75, colocado sobre solera de hormigón HM-20/P/20/I, de 10 cm de espesor, i/excavación necesaria, rejuntado y limpieza.			
	O01OA030	h	Oficial primera	1,200	19,64	23,57
	O01OA070	h	Peón ordinario	1,200	16,70	20,04
	P01HM010	m3	Hormigón HM-20/P/20/I central	0,171	68,51	11,72
	P08XBH136	u	Bord.horm.monoc.gris r=3 12x15x25x75	3,140	17,39	54,60
			Clase: Mano de Obra			43,61
			Clase: Material			66,32
			Costes directos			109,93
			Costes indirectos			3,30
			Coste Total			113,23

05.15	U13EB080	u	Magnolia grandiflora (Magnolia) de 2 a 2,5 m. de altura, suministrado en contenedor y plantación en hoyo de 1x1x1 m., incluso apertura del mismo con los medios indicados, abonado, drenaje, formación de alcorque y primer riego.			
	O01OB270	h	Oficial 1ª jardinería	0,500	18,69	9,35
	O01OB280	h	Peón jardinería	0,500	16,43	8,22
	M05EN020	h	Excav.hidráulica neumáticos 84 CV	0,050	40,44	2,02
	P28EB080	u	Magnolia grandiflora 2-2,5 m.con	1,000	206,85	206,85
	P28SD005	m	Tubo drenaje PVC corrug.D=50 mm	3,000	2,50	7,50
	P28DA130	kg	Substrato vegetal fertilizado	1,500	0,91	1,37
	P01DW050	m3	Agua	0,050	1,27	0,06
			Clase: Mano de Obra			17,57
			Clase: Maquinaria			2,02
			Clase: Material			215,78
			Costes directos			235,37
			Costes indirectos			7,06
			Coste Total			242,43

	Renovación Urbana Derechos Humanos. Fasel				Pág.: 1
	CUADRO DE PRECIOS N° 2				Ref.: procdp2a
	ACTUACIONES PREVIAS				Fec.:

Nº Actividad	Código	Descripción de las unidades de obra	Rendimiento	Precio	Importe
05.16	U17VAT010	u Señal triangular de lado 70 cm, reflexiva nivel I (E.G.) y troquelada, incluso poste galvanizado de sustentación y cimentación, colocada.			
	O01OA020	h Capataz	0,250	19,29	4,82
	O01OA040	h Oficial segunda	0,500	18,12	9,06
	O01OA070	h Peón ordinario	0,500	16,70	8,35
	M11SA010	h Ahoyadora gasolina 1 persona	0,250	5,83	1,46
	P27ERS100	u Señal triangular reflex .E.G. L=70 cm	1,000	38,43	38,43
	P27EW010	m Poste galvanizado 80x40x2 mm	3,000	12,00	36,00
	P01HM010	m3 Hormigón HM-20/P/20/I central	0,150	68,51	10,28
		Clase: Mano de Obra			22,23
		Clase: Maquinaria			1,46
		Clase: Material			84,71
		Costes directos			108,40
		Costes indirectos			3,25
		Coste Total			111,65
05.17	U17VAA010	u Señal circular de diámetro 60 cm, reflexiva nivel I (E.G.) y troquelada, incluso poste galvanizado de sustentación y cimentación, colocada.			
	O01OA020	h Capataz	0,250	19,29	4,82
	O01OA040	h Oficial segunda	0,500	18,12	9,06
	O01OA070	h Peón ordinario	0,500	16,70	8,35
	M11SA010	h Ahoyadora gasolina 1 persona	0,250	5,83	1,46
	P27ERS010	u Señal circular reflex. E.G. D=60 cm	1,000	42,38	42,38
	P27EW010	m Poste galvanizado 80x40x2 mm	3,500	12,00	42,00
	P01HM010	m3 Hormigón HM-20/P/20/I central	0,150	68,51	10,28
		Clase: Mano de Obra			22,23
		Clase: Maquinaria			1,46
		Clase: Material			94,66
		Costes directos			118,35
		Costes indirectos			3,55
		Coste Total			121,90
05.18	U15MCA100	u Suministro y colocación de papeleras de 15 l de capacidad, forma tronco-prismática invertida de 0,28x0,28 m de boca, sobre pedestal, todo ello realizado de fundición dúctil, con cubeta interior desmontable, de chapa galvanizada, y con la posibilidad de fundir un escudo a voluntad en dos caras opuestas, recibida en el pavimento.			
	O01OA090	h Cuadrilla A	1,100	45,48	50,03
	P29MCA100	u Papelera fundic.pedestal h=1,04 m	1,000	187,21	187,21
	P01DW090	m Pequeño material	5,000	1,35	6,75
		Clase: Mano de Obra			50,03
		Clase: Material			193,96
		Costes directos			243,99
		Costes indirectos			7,32
		Coste Total			251,31
05.19	U15NAB070	u Suministro y colocación de piona de fundición, D=0,17 y 0,6 m de altura libre, de forma tubular, con relieves longitudinales y base resaltada y reforzada, colocado en áreas pavimentadas mediante anclaje de tubo de acero en dado de hormigón, remates de pavimento y limpieza, terminado.			
	O01OA090	h Cuadrilla A	1,100	45,48	50,03
	P29NAB070	u Piona fundic. fuste medio 0,6 m	1,000	27,32	27,32
	P01DW090	m Pequeño material	6,000	1,35	8,10
		Clase: Mano de Obra			50,03
		Clase: Material			35,42

05.24	Imprevistos	PA	Partida alzada para obras no previstas	
			Costes directos	25.000,00
			Costes indirectos	750,00
			Coste Total	25.750,00

	Renovación Urbana Derechos Humanos. Fasel		Pág.: 1
	CUADRO DE PRECIOS Nº 2		Ref.: procdp2a
	ACTUACIONES PREVIAS		Fec.:

Nº Actividad	Código	Descripción de las unidades de obra	Rendimiento	Precio	Importe
--------------	--------	-------------------------------------	-------------	--------	---------

06 06 SEGURIDAD Y SALUD

06.01 E28BC100 me s Mes de alquiler de caseta prefabricada para almacén de obra de 3,55x2,23x2,45 m. de 7,91 m2. Estructura de acero galvanizado. Cubierta y cerramiento lateral de chapa galvanizada trapezoidal de 0,6 mm. reforzada con perfiles de acero, interior prelacado. Suelo de aglomerado hidrófugo de 19 mm. puerta de acero de 1 mm., de 0,80x2,00 m. pintada con cerradura. Ventana fija de cristal de 6 mm., recercado con perfil de goma. Con transporte a 150 km.(ida y vuelta). Entrega y recogida del módulo con camión grúa. Según R.D. 486/97.

O01OA070	h	Peón ordinario	0,085	16,70	1,42
P31BC100	u	Alq. mes caseta almacén 3,55x2,23	1,000	57,16	57,16
P31BC220	u	Transp.150km.ent.r.y rec.1 módulo	0,085	478,92	40,71

Clase: Mano de Obra	1,42
Clase: Material	97,87
Costes directos	99,29
Costes indirectos	2,98
Coste Total	102,27

06.02 E28BC030 me s Mes de alquiler de caseta prefabricada para aseos en obra de 3,55x2,23x2,63 m. Estructura y cerramiento de chapa galvanizada pintada, sin aislamiento. Ventana de 0,84x0,80 m. de aluminio anodizado, corredera, con reja y luna de 6 mm., termo eléctrico de 50 l.; placa turca, dos placas de ducha y lavabo de tres grifos, todo de fibra de vidrio con terminación de gel-coat blanco y pintura antideslizante, suelo contrachapado hidrófugo con capa fenólica antideslizante y resistente al desgaste, puerta madera en turca, cortina en duchas. Tubería de polibutileno aislante y resistente a incrustaciones, hielo y corrosiones, instalación eléctrica mono. 220 V. con automático. Con transporte a 150 km.(ida y vuelta). Entrega y recogida del módulo con camión grúa. Según R.D. 486/97.

O01OA070	h	Peón ordinario	0,085	16,70	1,42
P31BC030	u	Alq. mes caseta pref. aseo 3,55x2,23	1,000	105,28	105,28
P31BC220	u	Transp.150km.ent.r.y rec.1 módulo	0,085	478,92	40,71

Clase: Mano de Obra	1,42
Clase: Material	145,99
Costes directos	147,41
Costes indirectos	4,42
Coste Total	151,83

06.03 E28BM110 u Botiquín de urgencia para obra fabricado en chapa de acero, pintado al horno con tratamiento anticorrosivo y serigrafía de cruz. Color blanco, con contenidos mínimos obligatorios, colocado.

O01OA070	h	Peón ordinario	0,100	16,70	1,67
P31BM110	u	Botiquín de urgencias	1,000	23,02	23,02
P31BM120	u	Reposición de botiquín	1,000	52,33	52,33

Clase: Mano de Obra	1,67
Clase: Material	75,35
Costes directos	77,02
Costes indirectos	2,31
Coste Total	79,33

	Renovación Urbana Derechos Humanos. Fase I		Pág.: 1
	CUADRO DE PRECIOS Nº 2		Ref.: procdp2a
	ACTUACIONES PREVIAS		Fec.:

Nº Actividad	Código		Descripción de las unidades de obra	Rendimiento	Precio	Importe
06.04	E28BM140	u	Camilla portátil para evacuaciones. (amortizable en 10 usos).			
	P31BM130	u	Camilla portátil evacuaciones	0,100	144,33	14,43
			Clase: Material			14,43
			Costes directos			14,43
			Costes indirectos			0,43
			Coste Total			14,86
06.05	E28BA010	m	Acometida provisional de electricidad a caseta de obra, desde el cuadro general formada por manguera flexible de 4x4 mm2 de tensión nominal 750 V., incorporando conductor de tierra color verde y amarillo, fijada sobre apoyos intermedios cada 2,50 m. instalada.			
	O01OB200	h	Oficial 1ª electricista	0,100	19,04	1,90
	P31CE030	m	Manguera flex. 750 V. 4x4 mm2.	1,100	1,88	2,07
			Clase: Mano de Obra			1,90
			Clase: Material			2,07
			Costes directos			3,97
			Costes indirectos			0,12
			Coste Total			4,09
06.06	E28BA030	u	Acometida provisional de fontanería para obra de la red general municipal de agua potable hasta una longitud máxima de 8 m., realizada con tubo de polietileno de 25 mm. de diámetro, de alta densidad y para 10 atmósferas de presión máxima con collarín de toma de fundición, p.p. de piezas especiales de polietileno y tapón roscado, incluso derechos y permisos para la conexión, terminada y funcionando, y sin incluir la rotura del pavimento.			
	P31BA020	u	Acometida prov. fonta.a caseta	1,000	85,46	85,46
			Clase: Material			85,46
			Costes directos			85,46
			Costes indirectos			2,56
			Coste Total			88,02
06.07	E28BA045	u	Acometida provisional de saneamiento de caseta de obra a la red general municipal (pozo o imbornal), hasta una distancia máxima de 8 m., formada por tubería en superficie de PVC de 110 mm. de diámetro interior, tapado posterior de la acometida con hormigón en masa HM-20/P/20/I, y con p.p. de medios auxiliares.			
	P31BA035	u	Acometida prov. sane. a caseta en superfic.	1,000	125,23	125,23
			Clase: Material			125,23
			Costes directos			125,23
			Costes indirectos			3,76
			Coste Total			128,99

	Renovación Urbana Derechos Humanos. Fasel		Pág.: 1
	CUADRO DE PRECIOS Nº 2		Ref.: procdp2a
	ACTUACIONES PREVIAS		Fec.:

Nº Actividad	Código	Descripción de las unidades de obra	Rendimiento	Precio	Importe
06.08	E28PE020	u Toma de tierra para una resistencia de tierra $R \leq 80 \text{ Ohmios}$ y una resistividad $R=100 \text{ Oh.m.}$ formada por arqueta de ladrillo macizo de $24 \times 11,5 \times 7 \text{ cm}$, tapa de hormigón armado, tubo de PVC de $D=75 \text{ mm}$, electrodo de acero cobrizado $14,3 \text{ mm}$ y 100 cm , de profundidad hincado en el terreno, línea de t.t. de cobre desnudo de 35 mm^2 , con abrazadera a la pica, instalado. MI BT 039. y según R.D. 614/2001, UNE-EN 998-1:2010 y UNE-EN 998-2:2004.			
	O01OA030	h Oficial primera	1,500	19,64	29,46
	O01OA050	h Ayudante	0,750	17,49	13,12
	O01OA070	h Peón ordinario	0,500	16,70	8,35
	O01OB200	h Oficial 1ª electricista	0,750	19,04	14,28
	O01OB210	h Oficial 2ª electricista	0,750	17,81	13,36
	P01LT020	mu Ladrillo perforado tosco $24 \times 11,5 \times 7 \text{ cm}$	0,045	72,46	3,26
	A02A080	m3 MORTERO CEMENTO M-5	0,020	75,84	1,52
	P04RR070	kg Mortero revoco CSIV-W2	0,950	1,33	1,26
	P02EAT020	u Tapa cuadrada HA $e=6 \text{ cm}$ $50 \times 50 \text{ cm}$	1,000	11,21	11,21
	P17VP040	u Codo M-H 87º PVC evac. j.peg. 75 mm	0,500	1,66	0,83
	P31CE040	m Pica cobre p/toma tierra $14,3$	1,000	5,98	5,98
	P31CE020	m Cable cobre desnudo $D=35 \text{ mm}$.	3,000	1,45	4,35
	P31CE050	u Grapa para pica	1,000	2,78	2,78
	P15EC020	u Puente de prueba	1,000	8,06	8,06
		Clase: Mano de Obra			78,57
		Clase: Material			37,73
		Resto de obra			1,52
		Costes directos			117,82
		Costes indirectos			3,53
		Coste Total			121,35
06.09	E28PE140	u Cuadro de obra trifásico 63 A, compuesto por armario metálico con revestimiento de poliéster de $600 \times 500 \text{ cm}$. con salida lateral por toma de corriente y salida interior por bornes fijos, soportes, manecilla de sujeción y/o anillos de elevación, con cerradura, MT General de $4 \times 63 \text{ A.}$, 3 diferenciales de $2 \times 40 \text{ A.}$ 30 mA , $4 \times 40 \text{ A.}$ 30 mA y $4 \times 63 \text{ A.}$ 300 mA , respectivamente, 6 MT por base, tres de $2 \times 16 \text{ A.}$, dos de $4 \times 32 \text{ A.}$ y uno de $4 \times 63 \text{ A.}$, incluyendo cableado, rótulos de identificación, 6 bases de salida y p.p. de conexión a tierra, instalado (amortizable en 4 obras) s/ITC-BT-33 del REBT, RD 842/2002 de 02/08/2002 y UNE-EN 60439-4.			
	P31CE170	u Cuadro de obra 63 A. Modelo 1	0,250	1.693,55	423,39
		Clase: Material			423,39
		Costes directos			423,39
		Costes indirectos			12,70
		Coste Total			436,09
06.10	E28PF010	u Extintor de polvo químico ABC polivalente antibrasa de eficacia 21A/113B, de 6 kg. de agente extintor, con soporte, manómetro comprobable y boquilla con difusor, según norma EN-3:1996. Medida la unidad instalada. s/R.D. 486/97.			
	O01OA070	h Peón ordinario	0,100	16,70	1,67
	P31CI010	u Extintor polvo ABC 6 kg. 21A/113B	1,000	28,33	28,33
		Clase: Mano de Obra			1,67
		Clase: Material			28,33
		Costes directos			30,00
		Costes indirectos			0,90
		Coste Total			30,90

	Renovación Urbana Derechos Humanos. Fase I		Pág.: 1
	CUADRO DE PRECIOS Nº 2		Ref.: procdp2a
	ACTUACIONES PREVIAS		Fec.:

Nº Actividad	Código		Descripción de las unidades de obra	Rendimiento	Precio	Importe
06.11	E28PF030	u	Extintor de nieve carbónica CO2, de eficacia 89B, con 5 kg. de agente extintor, construido en acero, con soporte y boquilla con difusor, según norma EN-3:1996. Medida la unidad instalada. s/R.D. 486/97.			
	O01OA070	h	Peón ordinario	0,100	16,70	1,67
	P31CI030	u	Extintor CO2 5 kg. acero. 89B	1,000	91,70	91,70
			Clase: Mano de Obra			1,67
			Clase: Material			91,70
			Costes directos			93,37
			Costes indirectos			2,80
			Coste Total			96,17
06.12	E28EB010	m	Cinta de balizamiento bicolor rojo/blanco de material plástico, incluso colocación y desmontaje. s/R.D. 485/97.			
	O01OA070	h	Peón ordinario	0,050	16,70	0,84
	P31SB010	m	Cinta balizamiento bicolor 8 cm	1,100	0,05	0,06
			Clase: Mano de Obra			0,84
			Clase: Material			0,06
			Costes directos			0,90
			Costes indirectos			0,03
			Coste Total			0,93
06.13	E28EB040	u	Cono de balizamiento reflectante de 50 cm. de altura (amortizable en 4 usos). s/R.D. 485/97.			
	O01OA070	h	Peón ordinario	0,100	16,70	1,67
	P31SB040	u	Cono balizamiento estándar h=50 cm	0,250	15,32	3,83
			Clase: Mano de Obra			1,67
			Clase: Material			3,83
			Costes directos			5,50
			Costes indirectos			0,17
			Coste Total			5,67
06.14	E28EB050	u	Foco de balizamiento intermitente, (amortizable en 4 usos). s/R.D. 485/97.			
	O01OA070	h	Peón ordinario	0,100	16,70	1,67
	P31SB050	u	Baliza luminosa intermitente	0,250	57,08	14,27
			Clase: Mano de Obra			1,67
			Clase: Material			14,27
			Costes directos			15,94
			Costes indirectos			0,48
			Coste Total			16,42
06.15	E28EC010	u	Cartel serigrafiado sobre planchas de PVC blanco de 0,6 mm. de espesor nominal. Tamaño 220x300 mm. Válidas para señales de obligación, prohibición y advertencia i/colocación. s/R.D. 485/97.			
	O01OA070	h	Peón ordinario	0,100	16,70	1,67
	P31SC010	u	Cartel PVC 220x300mm. Obli., proh., advert.	1,000	2,06	2,06
			Clase: Mano de Obra			1,67
			Clase: Material			2,06
			Costes directos			3,73
			Costes indirectos			0,11
			Coste Total			3,84

	Renovación Urbana Derechos Humanos. Fasel		Pág.: 1
	CUADRO DE PRECIOS Nº 2		Ref.: procdp2a
	ACTUACIONES PREVIAS		Fec.:

Nº Actividad	Código		Descripción de las unidades de obra	Rendimiento	Precio	Importe
06.16	E28EC020	u	Cartel serigrafiado sobre planchas de PVC blanco de 0,6 mm. de espesor nominal. Para señales de lucha contra incendios (extintor, boca de incendio), i/colocación. s/R.D. 485/97.			
	O01OA070	h	Peón ordinario	0,100	16,70	1,67
	P31SC020	u	Cartel PVC. Señalización extintor, boca inc.	1,000	2,76	2,76
			Clase: Mano de Obra			1,67
			Clase: Material			2,76
			Costes directos			4,43
			Costes indirectos			0,13
			Coste Total			4,56
06.17	E28EC030	u	Panel completo serigrafiado sobre planchas de PVC blanco de 0,6 mm. de espesor nominal. Tamaño 700x1000 mm. Válido para incluir hasta 15 símbolos de señales, incluso textos "Prohibido el paso a toda persona ajena a la obra", i/colocación. s/R.D. 485/97.			
	O01OA070	h	Peón ordinario	0,100	16,70	1,67
	P31SC030	u	Panel completo PVC 700x1000 mm.	1,000	9,83	9,83
			Clase: Mano de Obra			1,67
			Clase: Material			9,83
			Costes directos			11,50
			Costes indirectos			0,35
			Coste Total			11,85
06.18	E28ES080	u	Placa señalización-información en PVC serigrafiado de 50x30 cm., fijada mecánicamente, amortizable en 2 usos, incluso colocación y desmontaje. s/R.D. 485/97.			
	O01OA070	h	Peón ordinario	0,150	16,70	2,51
	P31SV120	u	Placa informativa PVC 50x30	0,500	5,62	2,81
			Clase: Mano de Obra			2,51
			Clase: Material			2,81
			Costes directos			5,32
			Costes indirectos			0,16
			Coste Total			5,48
06.19	E28ES015	u	Señal de seguridad triangular de L=90 cm., normalizada, con trípode tubular, amortizable en cinco usos, i/colocación y desmontaje. s/R.D. 485/97.			
	O01OA050	h	Ayudante	0,150	17,49	2,62
	P31SV015	u	Señal triangular L=90 cm reflexivo E.G.	0,200	72,87	14,57
	P31SV155	u	Caballote para señal D=60 L=90,70	0,200	23,13	4,63
			Clase: Mano de Obra			2,62
			Clase: Material			19,20
			Costes directos			21,82
			Costes indirectos			0,65
			Coste Total			22,47
06.20	E28ES020	u	Señal de seguridad cuadrada de 60x60 cm, normalizada, con soporte de acero galvanizado de 80x40x2 mm y 2 m de altura, amortizable en cinco usos, i/p.p. de apertura de pozo, hormigonado H-100/40, colocación y desmontaje. s/R.D. 485/97.			
	O01OA070	h	Peón ordinario	0,300	16,70	5,01
	P31SV020	u	Señal cuadrada L=60 cm	0,200	48,98	9,80
	P31SV050	u	Poste galvanizado 80x40x2 de 2 m	0,200	11,35	2,27

	Renovación Urbana Derechos Humanos. Fasel		Pág.: 1
	CUADRO DE PRECIOS Nº 2		Ref.: procdp2a
	ACTUACIONES PREVIAS		Fec.:

Nº Actividad	Código	Descripción de las unidades de obra		Rendimiento	Precio	Importe
	A03H060	m3	HORM. DOSIF. 225 kg /CEMENTO Tmáx.40	0,064	72,87	4,66
			Clase: Mano de Obra			5,01
			Clase: Material			12,07
			Resto de obra			4,66
			Costes directos			21,74
			Costes indirectos			0,65
			Coste Total			22,39
06.21	E28PA010	u	Tapa provisional para arquetas de de cualquier dimension., huecos de forjado o asimilables, formada mediante tablonos de madera de 20x5 cm. armados mediante clavazón, incluso colocación, (amortizable en dos usos).			
	O01OA070	h	Peón ordinario	0,050	16,70	0,84
	P31CA010	u	Tapa provisional arqueta 38x38	0,500	4,40	2,20
	P01DW090	m	Pequeño material	1,000	1,35	1,35
			Clase: Mano de Obra			0,84
			Clase: Material			3,55
			Costes directos			4,39
			Costes indirectos			0,13
			Coste Total			4,52
06.22	E28PA100	u	Tapa provisional para pozos, pilotes o asimilables de cualquier diámetro, formada mediante tablonos de madera de 20x5 cm. armados mediante encolado y clavazón, zócalo de 20 cm. de altura, incluso fabricación y colocación, (amortizable en dos usos).			
	O01OA070	h	Peón ordinario	0,100	16,70	1,67
	P31CA100	u	Tapa provisional pozo 50x50	0,500	15,73	7,87
	P01DW090	m	Pequeño material	1,000	1,35	1,35
			Clase: Mano de Obra			1,67
			Clase: Material			9,22
			Costes directos			10,89
			Costes indirectos			0,33
			Coste Total			11,22
06.23	E28PB120	m	Barandilla protección lateral de zanjas, formada por tres tabloncillos de madera de pino de 20x7 cm. y estaquillas de madera de D=8 cm. hincadas en el terreno cada 1,00 m. (amortizable en 3 usos), incluso colocación y desmontaje. s/R.D. 486/97.			
	O01OA030	h	Oficial primera	0,100	19,64	1,96
	O01OA070	h	Peón ordinario	0,100	16,70	1,67
	P31CB030	m3	Tablón madera pino 20x7 cm	0,011	236,45	2,60
	P31CB190	m	Puntal de pino 2,5 m D=8/10	0,667	1,30	0,87
			Clase: Mano de Obra			3,63
			Clase: Material			3,47
			Costes directos			7,10
			Costes indirectos			0,21
			Coste Total			7,31
06.24	E28PB180	u	Valla de contención de peatones, metálica, prolongable de 2,50 m. de largo y 1 m. de altura, color amarillo, amortizable en 5 usos, incluso colocación y desmontaje. s/R.D. 486/97.			
	O01OA070	h	Peón ordinario	0,100	16,70	1,67
	P31CB050	u	Valla contenc. peatones 2,5x1 m	0,200	26,23	5,25

	Renovación Urbana Derechos Humanos. Fase I				Pág.: 1	
	CUADRO DE PRECIOS Nº 2				Ref.: procdp2a	
	ACTUACIONES PREVIAS				Fec.:	

Nº Actividad	Código	Descripción de las unidades de obra		Rendimiento	Precio	Importe
			Clase: Mano de Obra			1,67
			Clase: Material			5,25
			Costes directos			6,92
			Costes indirectos			0,21
			Coste Total			7,13
06.25	E28PM130	m2	Pasarela de protección de zanjas, pozos o hueco, en superficies horizontales con chapa de acero de 12 mm., incluso colocación y desmontaje (amortiz. en 10 usos). s/R.D. 486/97.			
	O01OA070	h	Peón ordinario	0,100	16,70	1,67
	M05PN010	h	Pala cargadora neumáticos 85 CV/1,2m3	0,100	40,44	4,04
	P31CB230	m2	Plancha de acero de e=12 mm	0,100	4,01	0,40
			Clase: Mano de Obra			1,67
			Clase: Maquinaria			4,04
			Clase: Material			0,40
			Costes directos			6,11
			Costes indirectos			0,18
			Coste Total			6,29
06.26	E28PX010	u	Colocación de tapón protector de plástico "tipo seta" de las puntas de acero en las esperas de las armaduras de la estructura de hormigón armado (amortizable en tres usos), incluso retirada antes del vertido del hormigón.			
	O01OA070	h	Peón ordinario	0,001	16,70	0,02
	P31CR190	u	Tapón protector puntas acero tipo seta	0,333	0,19	0,06
			Clase: Mano de Obra			0,02
			Clase: Material			0,06
			Coste Total			0,08
06.27	E28RA005	u	Casco de seguridad con atalaje provisto de 6 puntos de anclaje, para uso normal y eléctrico hasta 440 V. Certificado CE. s/R.D. 773/97 y R.D. 1407/92.			
	P31IA005	u	Casco seguridad básico	1,000	5,03	5,03
			Clase: Material			5,03
			Costes directos			5,03
			Costes indirectos			0,15
			Coste Total			5,18
06.28	E28RA070	u	Gafas protectoras contra impactos, incoloras, (amortizables en 3 usos). Certificado CE. s/R.D. 773/97 y R.D. 1407/92.			
	P31IA120	u	Gafas protectoras	0,333	7,32	2,44
			Clase: Material			2,44
			Costes directos			2,44
			Costes indirectos			0,07
			Coste Total			2,51
06.29	E28RA100	u	Semi-mascarilla antipolvo un filtro, (amortizable en 3 usos). Certificado CE. s/R.D. 773/97 y R.D. 1407/92.			
	P31IA150	u	Semi-mascarilla 1 filtro	0,333	21,51	7,16
			Clase: Material			7,16
			Costes directos			7,16
			Costes indirectos			0,21

	Renovación Urbana Derechos Humanos. FaseI		Pág.: 1
	CUADRO DE PRECIOS Nº 2		Ref.: procdp2a
	ACTUACIONES PREVIAS		Fec.:

Nº Actividad	Código		Descripción de las unidades de obra	Rendimiento	Precio	Importe
				Coste Total		7,37
06.30	E28RA130	u	Juego de tapones antirruido de silicona ajustables. Certificado CE. s/R.D. 773/97 y R.D. 1407/92.			
	P31IA210	u	Juego tapones antirruido silicona	1,000	0,51	0,51
				Clase: Material		0,51
				Costes directos		0,51
				Costes indirectos		0,02
				Coste Total		0,53
06.31	E28RC010	u	Faja protección lumbar (amortizable en 4 usos). Certificado CE EN385. s/R.D. 773/97 y R.D. 1407/92.			
	P31IC050	u	Faja protección lumbar	0,250	20,47	5,12
				Clase: Material		5,12
				Costes directos		5,12
				Costes indirectos		0,15
				Coste Total		5,27
06.32	E28RC030	u	Cinturón portaherramientas (amortizable en 4 usos). Certificado CE. s/R.D. 773/97 y R.D. 1407/92.			
	P31IC060	u	Cinturón portaherramientas	0,250	20,63	5,16
				Clase: Material		5,16
				Costes directos		5,16
				Costes indirectos		0,15
				Coste Total		5,31
06.33	E28RC070	u	Mono de trabajo de una pieza de poliéster-algodón (amortizable en un uso). Certificado CE. s/R.D. 773/97 y R.D. 1407/92.			
	P31IC098	u	Mono de trabajo poliéster-algodón	1,000	21,27	21,27
				Clase: Material		21,27
				Costes directos		21,27
				Costes indirectos		0,64
				Coste Total		21,91
06.34	E28RC180	u	Chaleco de obras con bandas reflectante. Amortizable en 1 usos. Certificado CE. s/R.D. 773/97.			
	P31IC170	u	Chaleco de obras reflectante.	1,000	4,07	4,07
				Clase: Material		4,07
				Costes directos		4,07
				Costes indirectos		0,12
				Coste Total		4,19
06.35	E28RC210	u	Mono recto cremallera con tapeta de seguridad poliéster-algodón. Alta visibilidad, con bandas. Amortizable en 2 usos. Certificado CE según EN471. s/R.D. 773/97.			
	P31IC200	u	Mono recto alta visibilidad	0,500	22,57	11,29
				Clase: Material		11,29
				Costes directos		11,29
				Costes indirectos		0,34

	Renovación Urbana Derechos Humanos. Fase I		Pág.: 1
	CUADRO DE PRECIOS Nº 2		Ref.: procdp2a
	ACTUACIONES PREVIAS		Fec.:

Nº Actividad	Código		Descripción de las unidades de obra	Rendimiento	Precio	Importe
Coste Total						11,63
06.36	E28RC240	u	Conjunto de lluvia alta visibilidad compuesto por pantalón y chaqueta. Ambos con tiras retroreflejantes microburbujas 3M, termoselladas, color plata, 50 mm, montaje paralelo. Amortizable en 3 usos. Certificado CE según EN471. s/R.D. 773/97.			
	P31IC230	u	Conjunto de lluvia alta visibilidad	0,333	29,33	9,77
			Clase: Material			9,77
			Costes directos			9,77
			Costes indirectos			0,29
			Coste Total			10,06
06.37	E28RM020	u	Par de guantes de lona reforzados. Certificado CE. s/R.D. 773/97 y R.D. 1407/92.			
	P31IM006	u	Par guantes lona reforzados	1,000	3,00	3,00
			Clase: Material			3,00
			Costes directos			3,00
			Costes indirectos			0,09
			Coste Total			3,09
06.38	E28RM110	u	Par de guantes aislantes para protección de contacto eléctrico en tensión hasta 5.000 V., (amortizables en 3 usos). Certificado CE. s/R.D. 773/97 y R.D. 1407/92.			
	P31IM050	u	Par guantes aislam. 5.000 V.	0,333	27,93	9,30
			Clase: Material			9,30
			Costes directos			9,30
			Costes indirectos			0,28
			Coste Total			9,58
06.39	E28RP060	u	Par de botas de seguridad con plantilla y puntera de acero (amortizables en 1 usos). Certificado CE. s/R.D. 773/97 y R.D. 1407/92.			
	P31IP020	u	Par botas de agua de seguridad	1,000	21,65	21,65
			Clase: Material			21,65
			Costes directos			21,65
			Costes indirectos			0,65
			Coste Total			22,30
06.40	E28RP070	u	Par de botas de seguridad con plantilla y puntera de acero (amortizables en 1 usos). Certificado CE. s/R.D. 773/97 y R.D. 1407/92.			
	P31IP025	u	Par botas de seguridad	1,000	24,08	24,08
			Clase: Material			24,08
			Costes directos			24,08
			Costes indirectos			0,72
			Coste Total			24,80
06.41	E28RP150	u	Par de rodilleras ajustables de protección ergonómica (amortizables en 3 usos). Certificado CE. s/R.D. 773/97 y R.D. 1407/92.			
	P31IP100	u	Par rodilleras	0,333	6,36	2,12

	Renovación Urbana Derechos Humanos. Fase I		Pág.: 1
	CUADRO DE PRECIOS Nº 2		Ref.: procdp2a
	ACTUACIONES PREVIAS		Fec.:

Nº Actividad	Código	Descripción de las unidades de obra		Rendimiento	Precio	Importe
--------------	--------	-------------------------------------	--	-------------	--------	---------

Clase: Material 2,12
Costes directos 2,12
Costes indirectos 0,06
Coste Total 2,18

06.42 E28W020 u Costo mensual del Comité de Seguridad y salud en el Trabajo, considerando una reunión al mes de dos horas y formado por un técnico cualificado en materia de seguridad y salud, dos trabajadores con categoría de oficial de 2ª o ayudante y un vigilante con categoría de oficial de 1ª.

P31W020 u Costo mensual Comité seguridad 1,000 55,00 55,00

Clase: Material 55,00
Costes directos 55,00
Costes indirectos 1,65
Coste Total 56,65

06.43 E28W030 u Costo mensual de conservación de instalaciones provisionales de obra, considerando 2 horas a la semana un oficial de 2ª.

P31W030 u Costo mensual de conservación 1,000 40,00 40,00

Clase: Material 40,00
Costes directos 40,00
Costes indirectos 1,20
Coste Total 41,20

06.44 E28W040 u Costo mensual de limpieza y desinfección de casetas de obra, considerando dos horas a la semana de un peón ordinario.

P31W040 u Costo mensual limpieza-desinfec. 1,000 35,00 35,00

Clase: Material 35,00
Costes directos 35,00
Costes indirectos 1,05
Coste Total 36,05

06.45 E28W050 u Costo mensual de formación de seguridad y salud en el trabajo, considerando una hora a la semana y realizada por un encargado.

P31W050 u Costo mens. formación seguridad 1,000 36,00 36,00

Clase: Material 36,00
Costes directos 36,00
Costes indirectos 1,08
Coste Total 37,08

06.46 E28W060 u Reconocimiento médico básico I anual trabajador, compuesto por control visión, audiometría y analítica de sangre y orina con 6 parámetros.

P31W060 u Reconocimiento médico básico I 1,000 36,00 36,00

Clase: Material 36,00
Costes directos 36,00
Costes indirectos 1,08
Coste Total 37,08

	Renovación Urbana Derechos Humanos. FaseI	Pág.: 1
	CUADRO DE PRECIOS Nº 2	Ref.: procdp2a
	ACTUACIONES PREVIAS	Fec.:

Nº Actividad	Código	Descripción de las unidades de obra	Rendimiento	Precio	Importe
--------------	--------	-------------------------------------	-------------	--------	---------

	Renovación Urbana Derechos Humanos. Fasel	Pág.: 1
	MEDICIONES Y PRESUPUESTO	Ref.: promyp1
	ACTUACIONES PREVIAS	Fec.:

Nº Orden	Descripción de las unidades de obra	Uds.	Longitud	Latitud	Altura	Subtotal	Medición	Precio	Importe
----------	-------------------------------------	------	----------	---------	--------	----------	----------	--------	---------

Renovación Urbana Derechos Humanos. Fasel

01 ACTUACIONES PREVIAS

01.01 u TALADO ÁRBOL DIÁMETRO > 50 cm

Talado de árbol de diámetro mayor de 50 cm., troceado y apilado del mismo en las zona indicada, incluso carga y transporte a vertedero o planta de reciclaje de ramas y el resto de productos resultantes.

1	80,00	80,00		
Total partida 01.01		80,00	70,68	5.654,40

01.02 u DESTOCONADO ÁRBOL D > 50 cm

Destoconado total de árbol de diámetro mayor de 50 cm., incluso carga y transporte a vertedero o planta de reciclaje del tocón y relleno de tierra compactada del hueco resultante.

1	80,00	80,00		
Total partida 01.02		80,00	34,45	2.756,00

01.03 u DEMOLICIÓN FAROLAS EXISTENTES

Demolición de farolas existentes de cualquier material, por medios manuales y mecánicos, incluso limpieza y retirada de escombros a pie de carga y retirada de cimentación existente, con transporte al vertedero y con p.p. de medios auxiliares.

1	20,00	20,00		
Total partida 01.03		20,00	51,60	1.032,00

01.04 m2 DEMOLICIÓN Y LEVANTADO DE ACERAS

Demolición y levantado de aceras de loseta hidráulica o equivalente, incluso bordillos, con solera de hormigón en masa 15/20 cm. de espesor, incluso carga y transporte de material resultante a vertedero.

1	1.350,00	1.350,00		
1	350,00	350,00		
1	310,00	310,00		
1	250,00	250,00		
1	300,00	300,00		
Total partida 01.04		2.560,00	6,29	16.102,40

01.05 m2 DESPEJE Y RETIRADA DE MOBILIARIO

Despeje y retirada de mobiliario y demás enseres existentes por medios manuales, incluso retirada a pie de carga, sin transporte a vertedero o planta de reciclaje y con p.p. de medios auxiliares.

bancos	10	3,00	1,00	30,00		
Total partida 01.05		30,00	3,10	93,00		

01.06 m3 CARGA Y TRANSPORTE CARRETERA 10 km

Carga y transporte por carretera de material suelto sin clasificar a 10 km. de distancia, previamente apilado, medido s/camión, con medios mecánicos.

2	15,00	30,00		
Total partida 01.06		30,00	3,74	112,20

01.07 m2 FRESADO FIRME MBC SECCIÓN COMPLETA

Fresado (por cm.) de firme de mezcla bituminosa en caliente en sección completa o semicalzada, incluso carga, barrido y transporte a vertedero o planta de reciclaje o lugar de empleo.

fresamos 3 cm	3	5.900,00	17.700,00		
	3	280,00	840,00		
	3	100,00	300,00		
	3	50,00	150,00		
	3	130,00	390,00		
Total partida 01.07		19.380,00	0,43	8.333,40	

	Renovación Urbana Derechos Humanos. FaseI	Pág.: 1
	MEDICIONES Y PRESUPUESTO	Ref.: promyp1
	ACTUACIONES PREVIAS	Fec.:

Nº Orden	Descripción de las unidades de obra	Uds.	Longitud	Latitud	Altura	Subtotal	Medición	Precio	Importe
----------	-------------------------------------	------	----------	---------	--------	----------	----------	--------	---------

Total capítulo 0134.083,40

	Renovación Urbana Derechos Humanos. Fase I	Pág.: 1
	MEDICIONES Y PRESUPUESTO	Ref.: promyp1
	ACTUACIONES PREVIAS	Fec.:

Nº Orden	Descripción de las unidades de obra	Uds.	Longitud	Latitud	Altura	Subtotal	Medición	Precio	Importe
----------	-------------------------------------	------	----------	---------	--------	----------	----------	--------	---------

02 ABASTECIMIENTO

02.01 m3 EXCAV. ZANJA TRANSITO C/AGOTAM.AGUA

Excavación en zanja en tránsito, con agotamiento de agua y pp de well point caso de ser preciso, incluso carga y transporte de los productos de la excavación a vertedero o lugar de empleo.

Total partida 02.01

..... 10,76

02.02 m3 EXCAVACIÓN CIM. Y POZOS TRANSITO C/AGOT.

Excavación en cimientos y pozos en tránsito, incluso agotamiento de agua y pp de well point caso de ser preciso, carga y transporte de los productos de la excavación a vertedero o lugar de empleo.

Total partida 02.02

..... 13,40

02.03 m CONDOC.FUNDICIÓN DÚCTIL C/ENCH. DN=200

Tubería de fundición dúctil (k-9) junta acerojada s/UNE-EN-545 de 200 mm de diámetro interior con p.p. de todo tipo de piezas especiales en acero galvanizado y fundición dúctil, para unión entre sí, a otras tuberías o accesorios, incluso a fibrocemento, incluso junta acerojada y dados y anclajes que procedan, pruebas, estudio obligatorio del terreno y protección que proceda, colocada en zanja sobre cama de arena, relleno lateral y superior hasta 10 cm por encima de la generatriz con la misma arena, i/p.p. de junta estándar colocada y medios auxiliares, sin incluir excavación pero si posterior relleno de la zanja, colocada s/NTE-IFA-11, incluso medios auxiliares y entibación si es preciso.

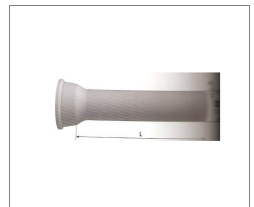

Total partida 02.03

..... 69,47

02.04 m CONDOC.POLIET. PE100 PN16 DN=110mm

Tubería de polietileno alta densidad PE100, de 110 mm. de diámetro nominal y una presión nominal de 16 bar, s/UNE 53.131 y 53.133 con registro sanitario y certificado de Marca y Calidad, suministrada en barras, colocada en zanja sobre cama de arena, relleno lateral y superior hasta 10 cm. por encima de la generatriz con la misma arena, i/p.p. de elementos de unión, piezas especiales para unión entre sí y a otras tuberías, incluso fibrocemento y dados y anclajes que procedan, y medios auxiliares, sin incluir la excavación pero si el relleno posterior de la zanja, colocada s/NTE-IFA-13 incluso medios auxiliares y entibación si es preciso.



Total partida 02.04

..... 19,98

02.05 m3 RELLENO ZANJAS/MATERIAL PRÉSTAMO

Relleno localizado en zanjas con productos procedentes de préstamos de material seleccionado, extendido, humectación y compactación en capas de 20 cm. de espesor, con un grado de compactación del 95% del proctor modificado.

Total partida 02.05

..... 12,15

02.06 m REFUERZO CONDUCC. AGUA < 250 mm.

Refuerzo de conducciones de agua, de diámetro igual o menor de 250 mm., con losa de hormigón en masa HM-25/P/20/l, elaborado en central, de 30 cm. de espesor, i/cajeado, vibrado y arreglo de tierras, ejecutado.

Total partida 02.06

..... 17,78

02.07 u VENTOSA/PURGADOR AUTOM. DN=150mm

Ventosa/purgador automático 3 funciones, de fundición, con brida, de 150 mm. de diámetro, colocada en tubería de abastecimiento de agua, i/juntas acerojadas y accesorios, incluso dado de anclaje, completamente instalada.

Total partida 02.07

1.602,80

	Renovación Urbana Derechos Humanos. Fase I	Pág.: 1
	MEDICIONES Y PRESUPUESTO	Ref.: promyp1
	ACTUACIONES PREVIAS	Fec.:

Nº Orden	Descripción de las unidades de obra	Uds.	Longitud	Latitud	Altura	Subtotal	Medición	Precio	Importe
----------	-------------------------------------	------	----------	---------	--------	----------	----------	--------	---------

- 02.08 u VENTOSA/PURGADOR AUTOM. DN=100mm
Ventosa/purgador automático 3 funciones, de fundición, con brida, de 100 mm. de diámetro, colocada en tubería de abastecimiento de agua, i/juntas acerrojadas y accesorios, incluso dado de anclaje, completamente instalada.

Total partida 02.08

1.044,68

- 02.09 u VÁLV.COMP.CIERRE ELÁST.D=100mm
Válvula de compuerta de fundición PN 16 de 100 mm. de diámetro interior, cierre elástico, tipo Euro-20-23 o similar, con volante, cierre derechas, colocada en tubería de abastecimiento de agua, incluso uniones y accesorios, piezas especiales, incluso dado de anclaje, probada y completamente instalada.



Total partida 02.09

... 341,38

- 02.10 u VÁLV.COMP.CIERRE ELÁST.D=200mm
Válvula de compuerta de fundición PN 16 de 200 mm. de diámetro interior, cierre elástico, tipo Euro-20-23 o similar, con volante, cierre derechas, colocada en tubería de abastecimiento de agua, incluso uniones y accesorios, piezas especiales, incluso dado de anclaje, probada y completamente instalada.



Total partida 02.10

... 876,80

- 02.11 u ARQUETA VÁLV.Y VENT.D=60-250 mm.
Arqueta para alojamiento de válvulas en conducciones de agua, de diámetros comprendidos entre 60 y 250 mm., de 110x110x150 cm. interior, construida con HM/20/P/20/I ligeramente armado, recibido con mortero de cemento, colocado sobre solera de hormigón en masa HM/20/P/20/I de 10 cm. de espesor, enfoscada y bruñida por el interior con mortero de cemento, losa de hormigón 20 cm. y tapa de fundición reforzada, terminada y con p.p. de medios auxiliares, sin incluir la excavación, pero si el relleno perimetral posterior.

Total partida 02.11

... 535,31

- 02.12 u HIDRANTE ACERA C/TAPA D=100 mm
Suministro e instalación de hidrante para incendios tipo acera con tapa, ambos de fundición, equipado con una toma D=100 mm, tapón y llave de cierre y regulación, con conexión a la red de distribución con tubo de fundición D=100 mm

3 3,00
Total partida 02.12 3,00 1.061,24 3.183,72

- 02.13 u BOCA RIEGO TIPO MADRID EQUIPADA
Boca de riego tipo Ayuntamiento de Madrid, diámetro de salida de 50 mm., completamente equipada, i/conexión a la red de distribución, instalada.



3 3,00
Total partida 02.13 3,00 ... 195,08 585,24

	Renovación Urbana Derechos Humanos. Fase I	Pág.: 1
	MEDICIONES Y PRESUPUESTO	Ref.: promyp1
	ACTUACIONES PREVIAS	Fec.:

Nº Orden	Descripción de las unidades de obra	Uds.	Longitud	Latitud	Altura	Subtotal	Medición	Precio	Importe
----------	-------------------------------------	------	----------	---------	--------	----------	----------	--------	---------

02.14 u ACOMETIDA DN200 dn65 mm FUNDICIÓN

Acometida a la red general municipal de agua de DN200 mm, hasta una longitud máxima de 6 metros, realizada con tubo de fundición de 65 mm de diámetro nominal junta acerrojada, te de tres bridas, válvula de compuerta de fundición con bridas PN16, i/ p.p. de piezas especiales y accesorios, terminada, funcionando incluso cortes y manipulaciones precisas en fibrocemento, excavación, arqueta de fundición s/CTE-HS-4. Medida la unidad terminada.

Total partida 02.14

... 863,25

02.15 u ACOMETIDA DN200 dn80 mm FUNDICIÓN

Acometida a la red general municipal de agua de DN200 mm, hasta una longitud máxima de 6 metros, realizada con tubo de fundición de 80 mm de diámetro nominal junta acerrojada, te de tres bridas, válvula de compuerta de fundición con bridas PN16, i/ p.p. de piezas especiales y accesorios, terminada, funcionando incluso cortes y manipulaciones precisas en fibrocemento, excavación, arqueta de fundición s/CTE-HS-4. Medida la unidad terminada.

Total partida 02.15

1.002,20

Total capítulo 023.768,96

	Renovación Urbana Derechos Humanos. Fasel	Pág.: 1
	MEDICIONES Y PRESUPUESTO	Ref.: promyp1
	ACTUACIONES PREVIAS	Fec.:

Nº Orden	Descripción de las unidades de obra	Uds.	Longitud	Latitud	Altura	Subtotal	Medición	Precio	Importe
----------	-------------------------------------	------	----------	---------	--------	----------	----------	--------	---------

03 SANEAMIENTO

03.01 m DEM.SANEAMIENTO ENTERRADO TUBOS HGÓN.D>40 C/MARTILLO

Demolición de colectores de saneamiento enterrados, de tubos u ovoides de hormigón mayores de 40 cm de diámetro, tajeas de piedra con martillo eléctrico, incluso limpieza y retirada de escombros a pie de carga, sin la excavación previa para descubrirlos, incluso manipulación con fibrocemento, transporte al vertedero y con p.p. de medios auxiliares.

Total partida 03.01 15,61

03.02 m3 EXCAV. ZANJA TRANSITO C/AGOTAM.AGUA

Excavación en zanja en tránsito, con agotamiento de agua y pp de well point caso de ser preciso, incluso carga y transporte de los productos de la excavación a vertedero o lugar de empleo.

tubo rigola	2	530,00	0,50	0,50	265,00
conexiones pozos existentes	16	10,00	0,50	0,50	40,00
tubo pistas	1	30,00	1,00	1,50	45,00

Total partida 03.02 350,00 10,76 3.766,00

03.03 m3 EXCAVACIÓN CIM. Y POZOS TRANSITO C/AGOT.

Excavación en cimientos y pozos en tránsito, incluso agotamiento de agua y pp de well point caso de ser preciso, carga y transporte de los productos de la excavación a vertedero o lugar de empleo.

imbornales	50	0,50	0,50	0,50	6,25
pozo conexión pistas	1	2,00	2,00	1,50	6,00

Total partida 03.03 12,25 13,40 164,15

03.04 m3 RELLENO ZANJAS/MATERIAL PRÉSTAMO

Relleno localizado en zanjas con productos procedentes de préstamos de material seleccionado, extendido, humectación y compactación en capas de 20 cm. de espesor, con un grado de compactación del 95% del proctor modificado.

	2	530,00	0,20		212,00
	16	10,00	0,20		32,00
	1	30,00	1,50	0,70	31,50

Total partida 03.04 275,50 12,15 3.347,33

03.05 u POZO HM M-H IN SITU D=100cm. h=2,00m.

Pozo de registro completo de 100 cm. de diámetro interior y 2 m. de altura útil interior, formado por solera de hormigón HA-25/P/40/l, de 20 cm. de espesor, ligeramente armada con mallazo, cuerpo del pozo de hormigón en masa HM-20/P/40/l encofrado a una cara y 20 cm. de espesor con encofrado metálico mediante molde de cuerpo y otro para formación de cono asimétrico de 40 cm. de altura como brocal para 20 posturas, con cierre de marco y tapa de fundición, recibido de pates, con medios auxiliares, sin medir la excavación y con relleno perimetral al tiempo que se ejecuta la formación del pozo.

	4				4,00
--	---	--	--	--	------

Total partida 03.05 4,00 ... 643,73 2.574,92

03.06 u IMBORNAL REJ.ABAT.ANTIRROBO 60x60

Imbornal de hormigón prefabricadosifónico de 60x60 cm., y 60 cm. de profundidad, realizado sobre solera de hormigón en masa HM-20/P/40/l central Tmáx.20 de 15 cm. de espesor y rejilla de fundición abatible y antirrobo, con marco de fundición, enrasada al pavimento, teja extraíble, terminado, sin incluir la excavación y relleno perimetral con 15 cm de hormigón. Incluso conexión a pozo existente con reposición y reparación de pozo y recibido a tubo de saneamiento con junta estanca sin incluir tubería de conexión a pozo

	1	50,00			50,00
--	---	-------	--	--	-------

Total partida 03.06 50,00 ... 195,42 9.771,00

	Renovación Urbana Derechos Humanos. Fasel	Pág.: 1
	MEDICIONES Y PRESUPUESTO	Ref.: promyp1
	ACTUACIONES PREVIAS	Fec.:

Nº Orden	Descripción de las unidades de obra	Uds.	Longitud	Latitud	Altura	Subtotal	Medición	Precio	Importe
----------	-------------------------------------	------	----------	---------	--------	----------	----------	--------	---------

03.07 m TUB.ENT.PVC CORR.J.ELAS SN8 C.TEJA 250mm

Colector de saneamiento enterrado de PVC de pared corrugada doble color teja y rigidez 8 kN/m2; con un diámetro 250 mm. y con unión por junta elástica. Colocado en zanja, sobre una cama de arena de río de 10 cm. debidamente compactada y nivelada, relleno lateralmente y superiormente hasta 10 cm. por encima de la generatriz con la misma arena; compactando ésta hasta los riñones. Con p.p. de medios auxiliares y sin incluir la excavación ni el tapado posterior de las zanjas.

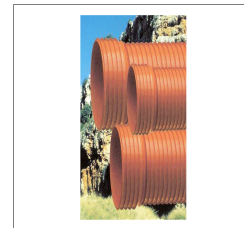

2	530,00	1.060,00
16	10,00	160,00

Total partida 03.07 1.220,0038,6547.153,00

03.08 m TUB.ENT.PVC CORR.J.ELAS SN8 C.TEJA 315mm

Colector de saneamiento enterrado de PVC de pared corrugada doble color teja y rigidez 8 kN/m2; con un diámetro 315 mm. y con unión por junta elástica. Colocado en zanja, sobre una cama de arena de río de 10 cm. debidamente compactada y nivelada, relleno lateralmente y superiormente hasta 10 cm. por encima de la generatriz con la misma arena; compactando ésta hasta los riñones. Con p.p. de medios auxiliares y sin incluir la excavación ni el tapado posterior de las zanjas.

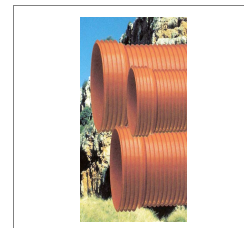

1	30,00	30,00
---	-------	-------

Total partida 03.08 30,0048,681.460,40

03.09 m TUB.ENT.PVC CORR.J.ELAS SN8 C.TEJA 400mm

Colector de saneamiento enterrado de PVC de pared corrugada doble color teja y rigidez 8 kN/m2; con un diámetro 400 mm. y con unión por junta elástica. Colocado en zanja, sobre una cama de arena de río de 10 cm. debidamente compactada y nivelada, relleno lateralmente y superiormente hasta 10 cm. por encima de la generatriz con la misma arena; compactando ésta hasta los riñones. Con p.p. de medios auxiliares y sin incluir la excavación ni el tapado posterior de las zanjas.

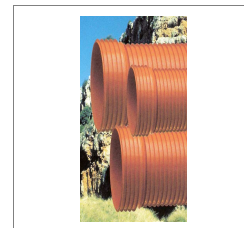

Total partida 03.0981,27

03.10 m TUB.ENT.PVC CORR.J.ELAS SN8 C.TEJA 500mm

Colector de saneamiento enterrado de PVC de pared corrugada doble color teja y rigidez 8 kN/m2; con un diámetro 500 mm. y con unión por junta elástica. Colocado en zanja, sobre una cama de arena de río de 10 cm. debidamente compactada y nivelada, relleno lateralmente y superiormente hasta 10 cm. por encima de la generatriz con la misma arena; compactando ésta hasta los riñones. Con p.p. de medios auxiliares y sin incluir la excavación ni el tapado posterior de las zanjas.

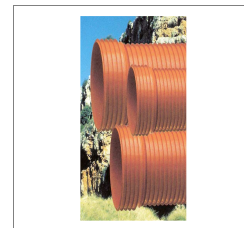

Total partida 03.10 ... 127,18

03.11 m TUB.ENT.PVC CORR.J.ELAS SN8 C.TEJA 630mm

Colector de saneamiento enterrado de PVC de pared corrugada doble color teja y rigidez 8 kN/m2; con un diámetro 630 mm y con unión por junta elástica. Colocado en zanja, sobre una cama de arena de río de 10 cm. debidamente compactada y nivelada, relleno lateralmente y superiormente hasta 10 cm. por encima de la generatriz con la misma arena; compactando ésta hasta los riñones. Con p.p. de medios auxiliares y sin incluir la excavación ni el tapado posterior de las zanjas.

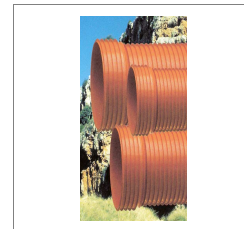

Total partida 03.11 ... 144,64

	Renovación Urbana Derechos Humanos. Fasel	Pág.: 1
	MEDICIONES Y PRESUPUESTO	Ref.: promyp1
	ACTUACIONES PREVIAS	Fec.:

Nº Orden	Descripción de las unidades de obra	Uds.	Longitud	Latitud	Altura	Subtotal	Medición	Precio	Importe
----------	-------------------------------------	------	----------	---------	--------	----------	----------	--------	---------

03.12 m REFUERZO CANALIZ.SANEAM. D=25

Refuerzo de canalizaciones de saneamiento de 25 cm. de diámetro interior, con hormigón de central HM-20/P/20/l, con un espesor de 15 cm. bajo la generatriz del tubo y recubrimiento de 50 cm. por encima de la generatriz superior, en todo el ancho de la zanja superior en 40 cm. al diámetro exterior de la conducción, i/vertido y vibrado, s/NTE.ISA-10, terminado.

16	10,00	160,00			
Total partida 03.12		160,00	40,11	6.417,60	

03.13 m REFUERZO CANALIZ.SANEAM. D=30

Refuerzo de canalizaciones de saneamiento de 30 cm. de diámetro interior, con hormigón de central HM-20/P/20/l, con un espesor de 15 cm. bajo la generatriz del tubo y recubrimiento de 50 cm. por encima de la generatriz superior, en todo el ancho de la zanja superior en 40 cm. al diámetro exterior de la conducción, i/vertido y vibrado, s/NTE.ISA-10, terminado.

1	30,00	30,00			
Total partida 03.13		30,00	44,27	1.328,10	

03.14 m REFUERZO CANALIZ.SANEAM. D=40

Refuerzo de canalizaciones de saneamiento de 40 cm. de diámetro interior, con hormigón de central HM-20/P/20/l, con un espesor de 15 cm. bajo la generatriz del tubo y recubrimiento de 50 cm. por encima de la generatriz superior, en todo el ancho de la zanja superior en 40 cm. al diámetro exterior de la conducción, i/vertido y vibrado, s/NTE.ISA-10, terminado.

Total partida 03.14			52,67		
---------------------	--	--	-------	--	--

03.15 m REFUERZO CANALIZ.SANEAM. D=50

Refuerzo de canalizaciones de saneamiento de 50 cm. de diámetro interior, con hormigón de central HM-20/P/20/l, con un espesor de 15 cm. bajo la generatriz del tubo y recubrimiento de 50 cm. por encima de la generatriz superior, en todo el ancho de la zanja superior en 40 cm. al diámetro exterior de la conducción, i/vertido y vibrado, s/NTE.ISA-10, terminado.

Total partida 03.15			61,49		
---------------------	--	--	-------	--	--

03.16 m REFUERZO CANALIZ.SANEAM. D=60

Refuerzo de canalizaciones de saneamiento de 60 cm. de diámetro interior, con hormigón de central HM-20/P/20/l, con un espesor de 15 cm. bajo la generatriz del tubo y recubrimiento de 50 cm. por encima de la generatriz superior, en todo el ancho de la zanja superior en 40 cm. al diámetro exterior de la conducción, i/vertido y vibrado, s/NTE.ISA-10, terminado.

Total partida 03.16			70,73		
---------------------	--	--	-------	--	--

03.17 u ACOMETIDA RED GRAL.SANEAM. PVC D=315

Acometida domiciliaria de saneamiento a la red general municipal, hasta una distancia máxima de 8 m., formada por: corte de pavimento por medio de sierra de disco, rotura del pavimento con martillo picador, excavación mecánica de zanjas de saneamiento en terrenos de consistencia dura, rotura, conexión con clip o similar y reparación del colector existente, colocación de tubería de PVC corrugado de 315mm. de diámetro tapado posterior de la acometida y reposición del pavimento con hormigón en masa HM-20/P/40/l, incluso formación del pozo en el punto de acometida y con p.p. de medios auxiliares.

1		1,00			
Total partida 03.17		1,00	1.065,28	1.065,28	

03.18 u ACOMETIDA RED SANEAM. EN MINA

Acometida domiciliaria de saneamiento a la red general municipal, realizada en mina, hasta una distancia máxima de 8 m., formada por: excavación manual en mina, en terrenos de consistencia dura, colocación de tubería de PVC SN8 630mm, tapado posterior de la excavación, incluso formación del pozo en el punto de acometida y con p.p. de medios auxiliares.

Total partida 03.18			1.788,11		
---------------------	--	--	----------	--	--

	Renovación Urbana Derechos Humanos. FaseI	Pág.: 1
	MEDICIONES Y PRESUPUESTO	Ref.: promyp1
	ACTUACIONES PREVIAS	Fec.:

Nº Orden	Descripción de las unidades de obra	Uds.	Longitud	Latitud	Altura	Subtotal	Medición	Precio	Importe
----------	-------------------------------------	------	----------	---------	--------	----------	----------	--------	---------

03.19 m3 HORMIGÓN HM-20 RELLENOS MURO

Hormigón HM-20 en rellenos de cimientos de muro, incluso vibrado, regleado y curado, terminado.

5*50ud paredes+fondo imbornal	250	0,50	0,50	0,15	9,38				
Total partida 03.19						9,38		92,26	865,40

03.20 m RIGOLA HORMIGÓN PREF.15x60x33 cm

Rigola de hormigón prefabricado color gris, de 15x60x33 cm, sobre lecho de hormigón HM-20/P/20/I de 20 cm, sentada con mortero de cemento, i/rejuntado, llagueado y limpieza.

	2	530,00		1.060,00					
Total partida 03.20						1.060,00		41,16	43.629,60

Total capítulo 03 121.542,78

	Renovación Urbana Derechos Humanos. Fasel	Pág.: 1
	MEDICIONES Y PRESUPUESTO	Ref.: promyp1
	ACTUACIONES PREVIAS	Fec.:

Nº Orden	Descripción de las unidades de obra	Uds.	Longitud	Latitud	Altura	Subtotal	Medición	Precio	Importe
----------	-------------------------------------	------	----------	---------	--------	----------	----------	--------	---------

04 ALUMBRADO PÚBLICO

04.01 u BÁCULO h=10 m. b=2 m.

Báculo de 10 m. de altura y 2 m. de brazo doble, compuesto por los siguientes elementos: báculo troncoconico de chapa de acero galvanizado según normativa existente, provisto de caja de conexión y protección, conductor interior para 0,6/1 kV, pica de tierra, arqueta de paso y derivación de 0,40 cm. de ancho, 0,40 cm. de largo y 0,60 cm. de profundidad, provista de cerco y tapa de hierro fundido, cimentación realizada con hormigón de 330 kg. de cemento/m3 de dosificación y pernos de anclaje, montado y conexionado, color a determinar por D.O..

1	25,00	25,00		
Total partida 04.01		25,00	... 751,72 18.793,00

04.02 u LUM.ALUM.VIARIO.ALUM.CI.VIDRIO PL. VSAP 250W

Luminaria para alumbrado vial con carcasa, marco, acoplamiento y clip de cierre de fundición de aluminio conformes a las especificaciones técnicas del proyecto. Con cierres ópticos de policarbonato estabilizado frente a UV. Todo ello en color gris o determinado por D.O.; tipo selenium led de Philips o similar con regulación en cabecera. Instalado incluyendo replanteo, accesorios de anclaje y conexionado.

1	38,00	38,00		
Total partida 04.02		38,00	... 563,80 21.424,40

04.03 u ARQUETA PREFABRICADA PP REGISTRO 58x58x60 cm

Arqueta para canalización eléctrica fabricada en polipropileno reforzado con o sin fondo, de medidas interiores 58x58x60 cm con tapa y marco de fundición incluidos, colocada sobre cama de arena de río de 10 cm de espesor y p.p. de medios auxiliares, incluso la excavación y el relleno perimetral exterior con Hormigón HM-20/P/20/I central de 15 cm y solera de idénticas características.

5	5,00	5,00		
Total partida 04.03		5,00	... 180,49 902,45

04.04 u CUADRO MANDO ALUMBRADO P. 8 SAL.

Cuadro eléctrico de mando con regulador de flujo incluido para alumbrado público, para 8 salidas, montado sobre armario de poliéster reforzado con fibra de vidrio, de dimensiones 1000x800x250 mm., con los elementos de protección y mando necesarios, como 1 interruptor automático general, 2 contactores, 1 interruptor automático para protección de cada circuito de salida, 1 interruptor diferencial por cada circuito de salida y 1 interruptor diferencial para protección del circuito de mando; incluso célula fotoeléctrica, regulador de flujo en cabecera y reloj con interruptor horario, conexionado y cableado, con proyecto, boletines y revisión de OCA preceptivo.

1	1,00	1,00		
Total partida 04.04		1,00	3.367,11 3.367,11

04.05 m LÍNEA ALUMB.P.4(1x16)+T.16 Cu. C/EXC.

Línea de alimentación para alumbrado público formada por conductores de cobre 4(1x16) mm2 con aislamiento tipo RV-0,6/1 kV, incluso cable para red equipotencial tipo VV-750, canalizados bajo tubo de PVC de D=110 mm. en montaje enterrado en zanja en cualquier tipo de terreno, de dimensiones 0,40 cm. de ancho por 0,60 cm. de profundidad, incluso excavación, relleno con materiales sobrantes, sin reposición de acera o calzada, retirada y transporte a vertedero o planta de reciclaje de los productos sobrantes de la excavación, instalada, transporte, montaje y conexionado.

1	530,00	530,00		
Total partida 04.05		530,00 38,17 20.230,10

Total capítulo 04				64.717,06
-------------------	--	--	--	-----------

	Renovación Urbana Derechos Humanos. Fase I	Pág.: 1
	MEDICIONES Y PRESUPUESTO	Ref.: promyp1
	ACTUACIONES PREVIAS	Fec.:

Nº Orden	Descripción de las unidades de obra	Uds.	Longitud	Latitud	Altura	Subtotal	Medición	Precio	Importe
----------	-------------------------------------	------	----------	---------	--------	----------	----------	--------	---------

05 PAVIMENTACION Y VARIOS

05.01 m Canalización 4 tubos PVC 160mm

Línea de distribución en baja tensión, desde el centro de transformación de la Cía. hasta abonados, enterrada bajo calzada entubada, en instalación subterránea bajo calzada entubada, en zanja de dimensiones mínimas 45 cm. de ancho y 85 cm. de profundidad, incluyendo excavación de zanja, asiento con 5 cm. de hormigón HM-25/P/20/I, montaje de tubos de PVC corrugado de 160 mm. de diámetro, relleno con una capa de hormigón HM-25/P/20/I hasta una altura de 10 cm. por encima de los tubos envolviéndolos completamente, y relleno, sin reposición de pavimento; incluso suministro y montaje de cables conductores, con parte proporcional de empalmes para cable, retirada y transporte a vertedero o planta de reciclaje de los productos sobrantes de la excavación y pruebas de rigidez dieléctrica, instalada, transporte, montaje y conexonado.

Total partida 05.0127,18

05.02 u ARQUETA PREFABRICADA PP REGISTRO 80x80x80 cm

Arqueta para canalización eléctrica fabricada en polipropileno reforzado con o sin fondo, armada con perfiles ULF30603 y varillas roscadas de D 16mm, de medidas interiores 80x80x80 cm con tapa y marco de fundición incluidos, colocada sobre cama de arena de río de 10 cm de espesor y p.p. de medios auxiliares, sin incluir la excavación ni el relleno perimetral exterior.

Total partida 05.02 ...382,87

05.03 m2 ZAHORRA ARTIFICIAL 60% BASE e=20 cm

Zahorra artificial, husos ZA(40)/ZA(25), en capas de base de 20 cm de espesor, con 60 % de caras de fractura, puesta en obra, extendida y compactada, incluso preparación de la superficie de asiento.

	1	2.560,00	2.560,00
relleno zona pavimento colindante	1	280,00	280,00
acera	1	100,00	100,00
	1	50,00	50,00
	1	130,00	130,00

Total partida 05.033.120,004,8515.132,00

05.04 m BORD.HORM. C3 BICAPA 17x28cm

Bordillo de hormigón bicapa, de 17 cm de base y 28 cm de altura y 1 m de largo modelo ayuntamiento de Laredo, colocado sobre solera de hormigón HM-20/P/20/I, de 10 cm de espesor, rejuntado y limpieza, sin incluir la excavación previa ni el relleno posterior.

2	530,00	1.060,00
---	--------	----------

Total partida 05.041.060,0025,0526.553,00

05.05 m2 PAVIMENTO CONTINUO HORMIGÓN IMPRESO e=15 cm

Pavimento continuo de hormigón HA-25/P/20/I, de 15 cm de espesor, armado con mallazo de acero 15x15x6, endurecido y enriquecido superficialmente y con acabado impreso en relieve mediante estampación de moldes de goma, sobre firme no incluido en el presente precio, i/preparación de la base, extendido, regleado, vibrado, aplicación de aditivos, impresión curado, p.p. de juntas, lavado con agua a presión y aplicación de resinas de acabado, todo ello con productos de calidad, tipo Paviprint o equivalente, incluso recrecido de tapas existentes y adecuación a la rasante actual de marco y rejilla de imbornal o tapa de cualquier tamaño según especificaciones de normalización, incluso demoliciones, desmontaje, nivelación con hormigón y recolocación de marco y rejilla y reposiciones de pavimento, completamente terminado

1	2.560,00	2.560,00
---	----------	----------

Total partida 05.052.560,0040,60 ...103.936,00

05.06 m3 HORMIGÓN HA-35 CIMIENTOS MURO

Hormigón HA-35 en cimientos ligeramente armada según criterio de la D.O., incluso preparación de la superficie de asiento, vibrado, regleado y curado, terminado.

Total partida 05.06 ...104,13

	Renovación Urbana Derechos Humanos. Fasel	Pág.: 1
	MEDICIONES Y PRESUPUESTO	Ref.: promyp1
	ACTUACIONES PREVIAS	Fec.:

Nº Orden	Descripción de las unidades de obra	Uds.	Longitud	Latitud	Altura	Subtotal	Medición	Precio	Importe
----------	-------------------------------------	------	----------	---------	--------	----------	----------	--------	---------

05.07 m2 PAV.ADO.GRANITO GRIS SIERRA 20x10x10

Pavimento de adoquines rústico de granito gris, corte de sierra similares a los existentes en las calles adyacentes abujardado o apiconado, de 20x10x10 cm, sentados sobre capa de microhormigón de árido máximo 12 y resistencia característica mínima idéntica a la de la solera inferior, de 8 cm de espesor, afirmados con maceta y retacado de juntas, barrido, regado con agua, limpieza y curado periódico durante 15 días, terminado.

Total partida 05.0743,58

05.08 m2 PAV.ADO.GRANITO COLOR 20x10x10

Colocación de pavimento de adoquines de granito color reutilizados de la paletización de los adoquines existentes, sentados sobre capa de microhormigón de árido máximo 12 y resistencia característica mínima idéntica a la de la solera inferior, de 8 cm de espesor, afirmados con maceta y retacado de juntas, barrido, regado con agua, limpieza y curado periódico durante 15 días, terminado.

Total partida 05.0816,38

05.09 m2 PAV.GRANITO SERRADO 10 cm

Pavimento de losas rectangulares de piedra de granito gris, corte de sierra 60*40cm, de 10 cm. de espesor abujardado o apiconado según criterio de la D.O., sentadas con mortero de cemento M-15 sobre solera de hormigón HM-20/P/20/I, y 10 cm. de espesor, i/retacado, rejuntado con lechada de cemento y limpieza, terminado.

Total partida 05.0986,65

05.10 ud Adecuación marco-rejilla imbornal

Adecuación a la rasante actual de marco y rejilla de imbornal o tapa de cualquier tamaño según especificaciones de normalización, incluso demoliciones, desmontaje, nivelación con hormigón y recolocación de marco y rejilla y reposiciones de pavimento, completamente terminado

Total partida 05.1051,14

05.11 ud Adecuación marco-tapa pozo

Adecuación a la rasante actual de marco y tapa de fundición de pozo de registro según normativa, incluso demoliciones, desmontaje de tapa de registro, nivelación con hormigón y reposiciones de pavimento, sin incluir el marco y la tapa de fundición, totalmente terminado.

Total partida 05.1180,02

05.12 m2 CAPA INTERMEDIA AC-22 BIN 50/70 S e=6 cm D.A.<25

Suministro y puesta en obra de M.B.C. tipo AC-22 BIN 50/70 S en capa intermedia de 6 cm de espesor, con áridos calizos con desgaste de los ángeles < 25, extendida y compactada, incluido riego asfáltico, filler de aportación y betún, incluso recrecido de tapas existentes y adecuación a la rasante actual de marco y tapa de fundición de pozo de registro e imbornales según normativa, incluso demoliciones, desmontaje de tapa de registro, nivelación con hormigón y reposiciones de pavimento, sin incluir el marco y la tapa de fundición, totalmente terminado.

1	560,00	560,00
1	5.200,00	5.200,00

Total partida 05.12 5.760,00 11,2564.800,00

05.13 m2 CAPA RODADURA AC-16 SURF 50/70 S e=5 cm. D.A.<25

Suministro y puesta en obra de M.B.C. tipo AC-16 SURF 50/70 S en capa de rodadura de 7 cm de espesor, con áridos ofíticos con desgaste de los ángeles < 25, extendida y compactada, incluido riego asfáltico, filler de aportación y betún, incluso recrecido de tapas existentes y adecuación a la rasante actual de marco y tapa de fundición de pozo de registro e imbornales según normativa, incluso demoliciones, desmontaje de tapa de registro, nivelación con hormigón y reposiciones de pavimento, sin incluir el marco y la tapa de fundición, totalmente terminado.

1	560,00	560,00
1	5.900,00	5.900,00

Total partida 05.13 6.460,00 10,2065.892,00

	Renovación Urbana Derechos Humanos. Fase I	Pág.: 1
	MEDICIONES Y PRESUPUESTO	Ref.: promyp1
	ACTUACIONES PREVIAS	Fec.:

Nº Orden	Descripción de las unidades de obra	Uds.	Longitud	Latitud	Altura	Subtotal	Medición	Precio	Importe
----------	-------------------------------------	------	----------	---------	--------	----------	----------	--------	---------

05.14 u ALCORQUE HORM.GRIS r=3 12x15x25x75cm

Alcorque circular de 1 m de diámetro interior, realizado con bordillo curvo de hormigón prefabricado monocapa, color gris de r=3 m y dimensiones 12x15x25x75, colocado sobre solera de hormigón HM-20/P/20/I, de 10 cm de espesor, i/excavación necesaria, rejuntado y limpieza.

	1	20,00	20,00		
Total partida 05.14	20,00	...	113,232.264,60

05.15 u MAGNOLIA GRANDIFLORA 2-2,5 m.CONTENEDOR

Magnolia grandiflora (Magnolia) de 2 a 2,5 m. de altura, suministrado en contenedor y plantación en hoyo de 1x1x1 m., incluso apertura del mismo con los medios indicados, abonado, drenaje, formación de alcorque y primer riego.

	1	20,00	20,00		
Total partida 05.15	20,00	...	242,434.848,60

05.16 u SEÑAL TRIANGULAR REFLEXIVA E.G. L=70 cm

Señal triangular de lado 70 cm, reflexiva nivel I (E.G.) y troquelada, incluso poste galvanizado de sustentación y cimentación, colocada.



	1	7,00	7,00		
Total partida 05.16	7,00	...	111,65781,55

05.17 u SEÑAL CIRCULAR REFLEXIVA E.G. D=60 cm

Señal circular de diámetro 60 cm, reflexiva nivel I (E.G.) y troquelada, incluso poste galvanizado de sustentación y cimentación, colocada.



	1	10,00	10,00		
Total partida 05.17	10,00	...	121,901.219,00

05.18 u PAPELERA FUNDIC.PEDESTAL h=1,04 m

Suministro y colocación de papeleras de 15 l de capacidad, forma tronco-prismática invertida de 0,28x0,28 m de boca, sobre pedestal, todo ello realizado de fundición dúctil, con cubeta interior desmontable, de chapa galvanizada, y con la posibilidad de fundir un escudo a voluntad en dos caras opuestas, recibida en el pavimento.



	1	6,00	6,00		
Total partida 05.18	6,00	...	251,311.507,86

05.19 u PILONA FUND.FUSTE MEDIO 0,60 m.

Suministro y colocación de pila de fundición, D=0,17 y 0,6 m de altura libre, de forma tubular, con relieves longitudinales y base resaltada y reforzada, colocado en áreas pavimentadas mediante anclaje de tubo de acero en dado de hormigón, remates de pavimento y limpieza, terminado.



	Renovación Urbana Derechos Humanos. Fase I	Pág.: 1
	MEDICIONES Y PRESUPUESTO	Ref.: promyp1
	ACTUACIONES PREVIAS	Fec.:

Nº Orden	Descripción de las unidades de obra	Uds.	Longitud	Latitud	Altura	Subtotal	Medición	Precio	Importe
----------	-------------------------------------	------	----------	---------	--------	----------	----------	--------	---------

50 50,00
Total partida 05.19 50,00 88,01 4.400,50

05.20 u PILONA RECTA CILIND.EXTR. h=1 m.

Suministro y colocación de pila recta extraíble, compuesta de anclaje empotrable en el suelo de aluminio 170 mm de profundidad., poste de tubo de fundición gris de 120 mm de diámetro y de 1 m de long, pintura negra antióxido, con llave en parte superior, remates de pavimento y limpieza



Total partida 05.20 ... 202,65

05.21 u BANCO RECTO FUND.TABLÓN 1,8 m

Suministro y colocación de banco de jardín de respaldo recto y patas de fundición, de 1.80 m de longitud, con asiento y respaldo de 1 tablón de madera, ambos de iroko de 5 cm. de grueso, tratada en autoclave.

1 8,00 8,00
Total partida 05.21 8,00 ... 307,04 2.456,32

05.22 ud Gestión residuos RCD's

1 1,00
Total partida 05.22 1,00 4.635,00 4.635,00

05.23 ud Seguimiento arqueológico

Seguimiento arqueológico de técnico cualificado y autorizado por la Consejería de Cultura (patrimonio) con emisión de memoria final de obra y documentación necesaria.

Total partida 05.23 2.678,00

05.24 PA Partiza alzada imprevistos

Partida alzada para obras no previstas

1 1,00
Total partida 05.24 1,00 25.750,00 25.750,00

Total capítulo 05 324.176,43

	Renovación Urbana Derechos Humanos. Fasel	Pág.: 1
	MEDICIONES Y PRESUPUESTO	Ref.: promyp1
	ACTUACIONES PREVIAS	Fec.:

Nº Orden	Descripción de las unidades de obra	Uds.	Longitud	Latitud	Altura	Subtotal	Medición	Precio	Importe
----------	-------------------------------------	------	----------	---------	--------	----------	----------	--------	---------

06 SEGURIDAD Y SALUD

06.01 mes ALQUILER CASETA ALMACÉN 7,91 m2

Mes de alquiler de caseta prefabricada para almacén de obra de 3,55x2,23x2,45 m. de 7,91 m2. Estructura de acero galvanizado. Cubierta y cerramiento lateral de chapa galvanizada trapezoidal de 0,6 mm. reforzada con perfiles de acero, interior prelacado. Suelo de aglomerado hidrófugo de 19 mm. puerta de acero de 1 mm., de 0,80x2,00 m. pintada con cerradura. Ventana fija de cristal de 6 mm., recercado con perfil de goma. Con transporte a 150 km.(ida y vuelta). Entrega y recogida del módulo con camión grúa. Según R.D. 486/97.

1	6,00	6,00			
Total partida 06.01	6,00	... 102,27	613,62

06.02 mes ALQUILER CASETA ASEO 7,91 m2

Mes de alquiler de caseta prefabricada para aseos en obra de 3,55x2,23x2,63 m. Estructura y cerramiento de chapa galvanizada pintada, sin aislamiento. Ventana de 0,84x0,80 m. de aluminio anodizado, corredera, con reja y luna de 6 mm., termo eléctrico de 50 l.; placa turca, dos placas de ducha y lavabo de tres grifos, todo de fibra de vidrio con terminación de gel-coat blanco y pintura antideslizante, suelo contrachapado hidrófugo con capa fenólica antideslizante y resistente al desgaste, puerta madera en turca, cortina en duchas. Tubería de polibuteno aislante y resistente a incrustaciones, hielo y corrosiones, instalación eléctrica mono. 220 V. con automático. Con transporte a 150 km.(ida y vuelta). Entrega y recogida del módulo con camión grúa. Según R.D. 486/97.

1	6,00	6,00			
Total partida 06.02	6,00	... 151,83	910,98

06.03 u BOTIQUÍN DE URGENCIA

Botiquín de urgencia para obra fabricado en chapa de acero, pintado al horno con tratamiento anticorrosivo y serigrafía de cruz. Color blanco, con contenidos mínimos obligatorios, colocado.

1	1,00	1,00			
Total partida 06.03	1,00 79,33	79,33

06.04 u CAMILLA PORTÁTIL EVACUACIONES

Camilla portátil para evacuaciones. (amortizable en 10 usos).

1	1,00	1,00			
Total partida 06.04	1,00 14,86	14,86

06.05 m ACOMETIDA ELÉCT. CASETA 4x4 mm2.

Acometida provisional de electricidad a caseta de obra, desde el cuadro general formada por manguera flexible de 4x4 mm2 de tensión nominal 750 V., incorporando conductor de tierra color verde y amarillo, fijada sobre apoyos intermedios cada 2,50 m. instalada.

1	10,00	10,00			
Total partida 06.05	10,00 4,09	40,90

06.06 u ACOMETIDA PROV.FONTANERÍA 25 mm.

Acometida provisional de fontanería para obra de la red general municipal de agua potable hasta una longitud máxima de 8 m., realizada con tubo de polietileno de 25 mm. de diámetro, de alta densidad y para 10 atmósferas de presión máxima con collarín de toma de fundición, p.p. de piezas especiales de polietileno y tapón roscado, incluso derechos y permisos para la conexión, terminada y funcionando, y sin incluir la rotura del pavimento.

1	1,00	1,00			
Total partida 06.06	1,00 88,02	88,02

06.07 u ACOMETIDA PROVIS. SANEAMIENTO EN SUPERFICIE

Acometida provisional de saneamiento de caseta de obra a la red general municipal (pozo o imbornal), hasta una distancia máxima de 8 m., formada por tubería en superficie de PVC de 110 mm. de diámetro interior, tapado posterior de la acometida con hormigón en masa HM-20/P/20/I, y con p.p. de medios auxiliares.

1	1,00	1,00			
---	------	------	--	--	--

	Renovación Urbana Derechos Humanos. Fase I	Pág.: 1
	MEDICIONES Y PRESUPUESTO	Ref.: promyp1
	ACTUACIONES PREVIAS	Fec.:

Nº Orden	Descripción de las unidades de obra	Uds.	Longitud	Latitud	Altura	Subtotal	Medición	Precio	Importe
----------	-------------------------------------	------	----------	---------	--------	----------	----------	--------	---------

Total partida 06.07 1,00 ... 128,99 128,99

- 06.08 u TOMA DE TIERRA R80 Oh;R=100 Oh.m
Toma de tierra para una resistencia de tierra R<=80 Ohmios y una resistividad R=100 Oh.m. formada por arqueta de ladrillo macizo de 24x11,5x7 cm, tapa de hormigón armado, tubo de PVC de D=75 mm, electrodo de acero cobrizado 14,3 mm y 100 cm, de profundidad hincado en el terreno, línea de t.t. de cobre desnudo de 35 mm², con abrazadera a la pica, instalado, MI BT 039. y según R.D. 614/2001, UNE-EN 998-1:2010 y UNE-EN 998-2:2004.

1 1,00 1,00
Total partida 06.08 1,00 ... 121,35 121,35

- 06.09 u CUADRO DE OBRA 63 A. MODELO 1
Cuadro de obra trifásico 63 A, compuesto por armario metálico con revestimiento de poliéster de 600x500 cm. con salida lateral por toma de corriente y salida interior por bornes fijos, soportes, manecilla de sujeción y/o anillos de elevación, con cerradura, MT General de 4x63 A., 3 diferenciales de 2x40 A. 30 mA, 4x40 A. 30 mA y 4x63 A. 300 mA, respectivamente, 6 MT por base, tres de 2x16 A., dos de 4x32 A. y uno de 4x63 A., incluyendo cableado, rótulos de identificación, 6 bases de salida y p.p. de conexión a tierra, instalado (amortizable en 4 obras) s/ITC-BT-33 del REBT, RD 842/2002 de 02/08/2002 y UNE-EN 60439-4.

1 1,00 1,00
Total partida 06.09 1,00 ... 436,09 436,09

- 06.10 u EXTINTOR POLVO ABC 6 kg. PR.INC.
Extintor de polvo químico ABC polivalente antibrasa de eficacia 21A/113B, de 6 kg. de agente extintor, con soporte, manómetro comprobable y boquilla con difusor, según norma EN-3:1996. Medida la unidad instalada. s/R.D. 486/97.

1 4,00 4,00
Total partida 06.10 4,00 30,90 123,60

- 06.11 u EXTINTOR CO2 5 kg. ACERO
Extintor de nieve carbónica CO2, de eficacia 89B, con 5 kg. de agente extintor, construido en acero, con soporte y boquilla con difusor, según norma EN-3:1996. Medida la unidad instalada. s/R.D. 486/97.

1 2,00 2,00
Total partida 06.11 2,00 96,17 192,34

- 06.12 m CINTA BALIZAMIENTO BICOLOR 8 cm.
Cinta de balizamiento bicolor rojo/blanco de material plástico, incluso colocación y desmontaje. s/R.D. 485/97.

1 231,00 231,00
Total partida 06.12 231,00 0,93 214,83

- 06.13 u CONO BALIZAMIENTO REFLECTANTE h=50
Cono de balizamiento reflectante de 50 cm. de altura (amortizable en 4 usos). s/R.D. 485/97.

1 100,00 100,00
Total partida 06.13 100,00 5,67 567,00

- 06.14 u BALIZA LUMINOSA INTERMITENTE
Foco de balizamiento intermitente, (amortizable en 4 usos). s/R.D. 485/97.

1 20,00 20,00
Total partida 06.14 20,00 16,42 328,40

- 06.15 u CARTEL PVC. 220x300 mm. OBL., PROH. ADVER.
Cartel serigrafiado sobre planchas de PVC blanco de 0,6 mm. de espesor nominal. Tamaño 220x300 mm. Válidas para señales de obligación, prohibición y advertencia i/colocación. s/R.D. 485/97.

1 10,00 10,00

	Renovación Urbana Derechos Humanos. Fasel							Pág.: 1	
	MEDICIONES Y PRESUPUESTO							Ref.: promyp1	
	ACTUACIONES PREVIAS							Fec.:	

Nº Orden	Descripción de las unidades de obra	Uds.	Longitud	Latitud	Altura	Subtotal	Medición	Precio	Importe
	Total partida 06.15					10,00		3,84	38,40
06.16	u CARTEL PVC. SEÑALIZACIÓN EXTINTOR, B. I. Cartel serigrafiado sobre planchas de PVC blanco de 0,6 mm. de espesor nominal. Para señales de lucha contra incendios (extintor, boca de incendio), i/colocación. s/R.D. 485/97.	1	5,00			5,00			
	Total partida 06.16					5,00		4,56	22,80
06.17	u PANEL COMPLETO PVC 700x1000 mm. Panel completo serigrafiado sobre planchas de PVC blanco de 0,6 mm. de espesor nominal. Tamaño 700x1000 mm. Válido para incluir hasta 15 símbolos de señales, incluso textos "Prohibido el paso a toda persona ajena a la obra", i/colocación. s/R.D. 485/97.	1	3,00			3,00			
	Total partida 06.17					3,00		11,85	35,55
06.18	u PLACA SEÑALIZACIÓN RIESGO Placa señalización-información en PVC serigrafiado de 50x30 cm., fijada mecánicamente, amortizable en 2 usos, incluso colocación y desmontaje. s/R.D. 485/97.	1	10,00			10,00			
	Total partida 06.18					10,00		5,48	54,80
06.19	u SEÑAL TRIANGULAR L=90cm. SOBRE TRIPODE Señal de seguridad triangular de L=90 cm., normalizada, con trípode tubular, amortizable en cinco usos, i/colocación y desmontaje. s/R.D. 485/97.	1	6,00			6,00			
	Total partida 06.19					6,00		22,47	134,82
06.20	u SEÑAL CUADRADA L=60cm I/SOPORTE Señal de seguridad cuadrada de 60x60 cm, normalizada, con soporte de acero galvanizado de 80x40x2 mm y 2 m de altura, amortizable en cinco usos, i/p.p. de apertura de pozo, hormigonado H-100/40, colocación y desmontaje. s/R.D. 485/97.	1	6,00			6,00			
	Total partida 06.20					6,00		22,39	134,34
06.21	u TAPA PROVISIONAL ARQUETA Tapa provisional para arquetas de de cualquier dimension., huecos de forjado o asimilables, formada mediante tablonces de madera de 20x5 cm. armados mediante clavazón, incluso colocación, (amortizable en dos usos).	1	20,00			20,00			
	Total partida 06.21					20,00		4,52	90,40
06.22	u TAPA PROVISIONAL POZO Tapa provisional para pozos, pilotes o asimilables de cualquier diámetro, formada mediante tablonces de madera de 20x5 cm. armados mediante encolado y clavazón, zócalo de 20 cm. de altura, incluso fabricación y colocación, (amortizable en dos usos).	1	15,00			15,00			
	Total partida 06.22					15,00		11,22	168,30
06.23	m BARAND.PROTECCIÓN LATERAL ZANJAS Barandilla protección lateral de zanjás, formada por tres tabloncillos de madera de pino de 20x7 cm. y estaquillas de madera de D=8 cm. hincadas en el terreno cada 1,00 m. (amortizable en 3 usos), incluso colocación y desmontaje. s/R.D. 486/97.	1	200,00			200,00			
	Total partida 06.23					200,00		7,31	1.462,00

	Renovación Urbana Derechos Humanos. FaseI	Pág.: 1
	MEDICIONES Y PRESUPUESTO	Ref.: promyp1
	ACTUACIONES PREVIAS	Fec.:

Nº Orden	Descripción de las unidades de obra	Uds.	Longitud	Latitud	Altura	Subtotal	Medición	Precio	Importe
----------	-------------------------------------	------	----------	---------	--------	----------	----------	--------	---------

06.24 u VALLA CONTENCIÓN DE PEATONES

Valla de contención de peatones, metálica, prolongable de 2,50 m. de largo y 1 m. de altura, color amarillo, amortizable en 5 usos, incluso colocación y desmontaje. s/R.D. 486/97.

1	50,00	50,00			
Total partida 06.24 50,00 7,13 356,50					

06.25 m2 PASARELA METÁLICA SOBRE ZANJAS

Pasarela de protección de zanjas, pozos o hueco, en superficies horizontales con chapa de acero de 12 mm., incluso colocación y desmontaje (amortiz. en 10 usos). s/R.D. 486/97.

1	50,00	50,00			
Total partida 06.25 50,00 6,29 314,50					

06.26 u TAPÓN PROTECTOR "TIPO SETA" ESPERAS ARM.

Colocación de tapón protector de plástico "tipo seta" de las puntas de acero en las esperas de las armaduras de la estructura de hormigón armado (amortizable en tres usos), incluso retirada antes del vertido del hormigón.

1	150,00	150,00			
Total partida 06.26 150,00 0,08 12,00					

06.27 u CASCO DE SEGURIDAD AJUST. ATALAJES

Casco de seguridad con atalaje provisto de 6 puntos de anclaje, para uso normal y eléctrico hasta 440 V. Certificado CE. s/R.D. 773/97 y R.D. 1407/92.

1	12,00	12,00			
Total partida 06.27 12,00 5,18 62,16					

06.28 u GAFAS CONTRA IMPACTOS

Gafas protectoras contra impactos, incoloras, (amortizables en 3 usos). Certificado CE. s/R.D. 773/97 y R.D. 1407/92.

1	12,00	12,00			
Total partida 06.28 12,00 2,51 30,12					

06.29 u SEMI MÁSCARA ANTIPOLVO 1 FILTRO

Semi-mascarilla antipolvo un filtro, (amortizable en 3 usos). Certificado CE. s/R.D. 773/97 y R.D. 1407/92.

1	12,00	12,00			
Total partida 06.29 12,00 7,37 88,44					

06.30 u JUEGO TAPONES ANTIRUIDO SILICONA

Juego de tapones antiruido de silicona ajustables. Certificado CE. s/R.D. 773/97 y R.D. 1407/92.

1	12,00	12,00			
Total partida 06.30 12,00 0,53 6,36					

06.31 u FAJA DE PROTECCIÓN LUMBAR

Faja protección lumbar (amortizable en 4 usos). Certificado CE EN385. s/R.D. 773/97 y R.D. 1407/92.

1	10,00	10,00			
Total partida 06.31 10,00 5,27 52,70					

06.32 u CINTURÓN PORTAHERRAMIENTAS

Cinturón portaherramientas (amortizable en 4 usos). Certificado CE. s/R.D. 773/97 y R.D. 1407/92.

1	10,00	10,00			
Total partida 06.32 10,00 5,31 53,10					

	Renovación Urbana Derechos Humanos. Fasel	Pág.: 1
	MEDICIONES Y PRESUPUESTO	Ref.: promyp1
	ACTUACIONES PREVIAS	Fec.:

Nº Orden	Descripción de las unidades de obra	Uds.	Longitud	Latitud	Altura	Subtotal	Medición	Precio	Importe
----------	-------------------------------------	------	----------	---------	--------	----------	----------	--------	---------

06.33	u	MONO DE TRABAJO POLIESTER-ALGODÓN Mono de trabajo de una pieza de poliéster-algodón (amortizable en un uso). Certificado CE. s/R.D. 773/97 y R.D. 1407/92.							
		1	15,00			15,00			
		Total partida 06.33							
						15,00		21,91	328,65
06.34	u	CHALECO DE OBRAS REFLECTANTE Chaleco de obras con bandas reflectante. Amortizable en 1 usos. Certificado CE. s/R.D. 773/97.							
		1	15,00			15,00			
		Total partida 06.34							
						15,00		4,19	62,85
06.35	u	MONO RECTO ALTA VISIBILIDAD Mono recto cremallera con tapeta de seguridad poliéster-algodón. Alta visibilidad, con bandas. Amortizable en 2 usos. Certificado CE según EN471. s/R.D. 773/97.							
		1	15,00			15,00			
		Total partida 06.35							
						15,00		11,63	174,45
06.36	u	CONJUNTO LLUVIA ALTA VISIBILIDAD Conjunto de lluvia alta visibilidad compuesto por pantalón y chaqueta. Ambos con tiras retroreflejantes microburbujas 3M, termoselladas, color plata, 50 mm, montaje paralelo. Amortizable en 3 usos. Certificado CE según EN471. s/R.D. 773/97.							
		1	15,00			15,00			
		Total partida 06.36							
						15,00		10,06	150,90
06.37	u	PAR GUANTES DE LONA REFORZADOS Par de guantes de lona reforzados. Certificado CE. s/R.D. 773/97 y R.D. 1407/92.							
		1	15,00			15,00			
		Total partida 06.37							
						15,00		3,09	46,35
06.38	u	PAR GUANTES AISLANTES 5000 V. Par de guantes aislantes para protección de contacto eléctrico en tensión hasta 5.000 V., (amortizables en 3 usos). Certificado CE. s/R.D. 773/97 y R.D. 1407/92.							
		1	7,00			7,00			
		Total partida 06.38							
						7,00		9,58	67,06
06.39	u	PAR DE BOTAS DE AGUA DE SEGURIDAD Par de botas de seguridad con plantilla y puntera de acero (amortizables en 1 usos). Certificado CE. s/R.D. 773/97 y R.D. 1407/92.							
		1	12,00			12,00			
		Total partida 06.39							
						12,00		22,30	267,60
06.40	u	PAR DE BOTAS DE SEGURIDAD Par de botas de seguridad con plantilla y puntera de acero (amortizables en 1 usos). Certificado CE. s/R.D. 773/97 y R.D. 1407/92.							
		1	12,00			12,00			
		Total partida 06.40							
						12,00		24,80	297,60
06.41	u	PAR RODILLERAS Par de rodilleras ajustables de protección ergonómica (amortizables en 3 usos). Certificado CE. s/R.D. 773/97 y R.D. 1407/92.							
		1	7,00			7,00			
		Total partida 06.41							
						7,00		2,18	15,26

	Renovación Urbana Derechos Humanos. Fase I	Pág.: 1
	MEDICIONES Y PRESUPUESTO	Ref.: promyp1
	ACTUACIONES PREVIAS	Fec.:

Nº Orden	Descripción de las unidades de obra	Uds.	Longitud	Latitud	Altura	Subtotal	Medición	Precio	Importe
----------	-------------------------------------	------	----------	---------	--------	----------	----------	--------	---------

06.42 u COSTO MENSUAL COMITÉ SEGURIDAD

Costo mensual del Comité de Seguridad y salud en el Trabajo, considerando una reunión al mes de dos horas y formado por un técnico cualificado en materia de seguridad y salud, dos trabajadores con categoría de oficial de 2ª o ayudante y un vigilante con categoría de oficial de 1ª.

	1	6,00	6,00		
Total partida 06.42	6,00	56,65339,90

06.43 u COSTO MENSUAL DE CONSERVACIÓN

Costo mensual de conservación de instalaciones provisionales de obra, considerando 2 horas a la semana un oficial de 2ª.

	1	6,00	6,00		
Total partida 06.43	6,00	41,20247,20

06.44 u COSTO MENSUAL LIMPIEZA Y DESINFECCIÓN

Costo mensual de limpieza y desinfección de casetas de obra, considerando dos horas a la semana de un peón ordinario.

	1	6,00	6,00		
Total partida 06.44	6,00	36,05216,30

06.45 u COSTO MENSUAL FORMACIÓN SEG.HIGIENE

Costo mensual de formación de seguridad y salud en el trabajo, considerando una hora a la semana y realizada por un encargado.

	1	6,00	6,00		
Total partida 06.45	6,00	37,08222,48

06.46 u RECONOCIMIENTO MÉDICO BÁSICO I

Reconocimiento médico básico I anual trabajador, compuesto por control visión, audiometría y analítica de sangre y orina con 6 parámetros.

	1	10,00	10,00		
Total partida 06.46	10,00	37,08370,80

Total capítulo 06	9.785,00	
Total presupuesto					558.073,63

	Renovación Urbana Derechos Humanos. Fase I	Pág.: 1
	MEDICIONES Y PRESUPUESTO	Ref.: promyp1
	ACTUACIONES PREVIAS	Fec.:

Nº Orden	Descripción de las unidades de obra	Uds.	Longitud	Latitud	Altura	Subtotal	Medición	Precio	Importe
----------	-------------------------------------	------	----------	---------	--------	----------	----------	--------	---------

ÍNDICE

01	ACTUACIONES PREVIAS	1
01.01	TALADO ÁRBOL DIÁMETRO > 50 cm	1
01.02	DESTOCONADO ÁRBOL D > 50 cm	1
01.03	DEMOLICIÓN FAROLAS EXISTENTES	1
01.04	DEMOLICIÓN Y LEVANTADO DE ACERAS	1
01.05	DESPEJE Y RETIRADA DE MOBILIARIO	1
01.06	CARGA Y TRANSPORTE CARRETERA 10 km	1
01.07	FRESADO FIRME MBC SECCIÓN COMPLETA	1
02	ABASTECIMIENTO	1
02.01	EXCAV. ZANJA TRANSITO C/AGOTAM.AGUA	1
02.02	EXCAVACIÓN CIM. Y POZOS TRANSITO C/AGOT	1
02.03	CONDUCT.FUNDICIÓN DÚCTIL C/ENCH. DN=200	1
02.04	CONDUCT.POLIET. PE100 PN16 DN=110mm	1
02.05	RELLENO ZANJAS/MATERIAL PRÉSTAMO	1
02.06	REFUERZO CONDUCC. AGUA < 250 mm.	1
02.07	VENTOSA/PURGADOR AUTOM. DN=150mm	1
02.08	VENTOSA/PURGADOR AUTOM. DN=100mm	1
02.09	VÁLV.COMP.CIERRE ELÁST.D=100mm	1
02.10	VÁLV.COMP.CIERRE ELÁST.D=200mm	1
02.11	ARQUETA VÁLV.Y VENT.D=60-250 mm.	1
02.12	HIDRANTE ACERA C/TAPA D=100 mm	1
02.13	BOCA RIEGO TIPO MADRID EQUIPADA	1
02.14	ACOMETIDA DN200 dn65 mm FUNDICIÓN	1
02.15	ACOMETIDA DN200 dn80 mm FUNDICIÓN	1
03	SANEAMIENTO	2
03.01	DEM.SANEAMIENTO ENTERRADO TUBOS HGÓN.D>40 C/MARTILLO	2
03.02	EXCAV. ZANJA TRANSITO C/AGOTAM.AGUA	2
03.03	EXCAVACIÓN CIM. Y POZOS TRANSITO C/AGOT	2
03.04	RELLENO ZANJAS/MATERIAL PRÉSTAMO	2
03.05	POZO HM M-H IN SITU D=100cm. h=2,00m	2
03.06	IMBORNAL REJ.ABAT.ANTIRROBO 60x60	2
03.07	TUB.ENT.PVC CORR.J.ELAS SN8 C.TEJA 250mm	2
03.08	TUB.ENT.PVC CORR.J.ELAS SN8 C.TEJA 315mm	2
03.09	TUB.ENT.PVC CORR.J.ELAS SN8 C.TEJA 400mm	2
03.10	TUB.ENT.PVC CORR.J.ELAS SN8 C.TEJA 500mm	2
03.11	TUB.ENT.PVC CORR.J.ELAS SN8 C.TEJA 630mm	2
03.12	REFUERZO CANALIZ.SANEAM. D=25	2
03.13	REFUERZO CANALIZ.SANEAM. D=30	2
03.14	REFUERZO CANALIZ.SANEAM. D=40	2
03.15	REFUERZO CANALIZ.SANEAM. D=50	2
03.16	REFUERZO CANALIZ.SANEAM. D=60	2
03.17	ACOMETIDA RED GRAL.SANEAM. PVC D=315	2
03.18	ACOMETIDA RED SANEAM. EN MINA	2
03.19	HORMIGÓN HM-20 RELLENOS MURO	2
03.20	RIGOLA HORMIGÓN PREF.15x60x33 cm	2
04	ALUMBRADO PÚBLICO	3
04.01	BÁCULO h=10 m. b=2 m.	3
04.02	LUM.ALUM.VIARIO.ALUM.CI.VIDRIO PL. VSAP 250W	3
04.03	ARQUETA PREFABRICADA PP REGISTRO 58x58x60 cm	3

	Renovación Urbana Derechos Humanos. Fasel	Pág.: 1
	MEDICIONES Y PRESUPUESTO	Ref.: promyp1
	ACTUACIONES PREVIAS	Fec.:

Nº Orden	Descripción de las unidades de obra	Uds.	Longitud	Latitud	Altura	Subtotal	Medición	Precio	Importe
04.04	CUADRO MANDO ALUMBRADO P. 8 SAL.....								3
04.05	LÍNEA ALUMB.P.4(1x16)+T.16 Cu. C/EXC.								3
05	PAVIMENTACION Y VARIOS.....								4
05.01	Canalización 4 tubos PVC 160mm								4
05.02	ARQUETA PREFABRICADA PP REGISTRO 80x80x80 cm.....								4
05.03	ZAHORRA ARTIFICIAL 60% BASE e=20 cm.....								4
05.04	BORD.HORM. C3 BICAPA 17x28cm.....								4
05.05	PAVIMENTO CONTINUO HORMIGÓN IMPRESO e=15 cm								4
05.06	HORMIGÓN HA-35 CIMIENTOS MURO								4
05.07	PAV.ADO.GRANITO GRIS SIERRA 20x10x10.....								4
05.08	PAV.ADO.GRANITO COLOR 20x10x10.....								4
05.09	PAV.GRANITO SERRADO 10 cm								4
05.10	Adecuación marco-rejilla imbornal								4
05.11	Adecuación marco-tapa pozo								4
05.12	CAPA INTERMEDIA AC-22 BIN 50/70 S e=6 cm D.A.<25.....								4
05.13	CAPA RODADURA AC-16 SURF 50/70 S e=5 cm. D.A.<25								4
05.14	ALCORQUE HORM.GRIS r=3 12x15x25x75cm								4
05.15	MAGNOLIA GRANDIFLORA 2-2,5 m.CONTENEDOR								4
05.16	SEÑAL TRIANGULAR REFLEXIVA E.G. L=70 cm.....								4
05.17	SEÑAL CIRCULAR REFLEXIVA E.G. D=60 cm								4
05.18	PAPELERA FUNDIC.PEDESTAL h=1,04 m								4
05.19	PILONA FUND.FUSTE MEDIO 0,60 m.....								4
05.20	PILONA RECTA CILIND.EXTR. h=1 m.								4
05.21	BANCO RECTO FUND.TABLÓN 1,8 m.....								4
05.22	Gestión residuos RCD's.....								4
05.23	Seguimiento arqueológico								4
05.24	Partiza alzada imprevistos.....								4
06	SEGURIDAD Y SALUD								5
06.01	ALQUILER CASETA ALMACÉN 7,91 m2.....								5
06.02	ALQUILER CASETA ASEO 7,91 m2.....								5
06.03	BOTIQUÍN DE URGENCIA.....								5
06.04	CAMILLA PORTÁTIL EVACUACIONES.....								5
06.05	ACOMETIDA ELÉCT. CASETA 4x4 mm2.								5
06.06	ACOMETIDA PROV.FONTANERÍA 25 mm.....								5
06.07	ACOMETIDA PROVIS. SANEAMIENTO EN SUPERFICIE								5
06.08	TOMA DE TIERRA R80 Oh;R=100 Oh.m								5
06.09	CUADRO DE OBRA 63 A. MODELO 1.....								5
06.10	EXTINTOR POLVO ABC 6 kg. PR.INC.								5
06.11	EXTINTOR CO2 5 kg. ACERO								5
06.12	CINTA BALIZAMIENTO BICOLOR 8 cm.								5
06.13	CONO BALIZAMIENTO REFLECTANTE h=50								5
06.14	BALIZA LUMINOSA INTERMITENTE.....								5
06.15	CARTEL PVC. 220x300 mm. OBL., PROH. ADVER.....								5
06.16	CARTEL PVC. SEÑALIZACIÓN EXTINTOR, B. I.								5
06.17	PANEL COMPLETO PVC 700x1000 mm.								5
06.18	PLACA SEÑALIZACIÓN RIESGO								5
06.19	SEÑAL TRIANGULAR L=90cm. SOBRE TRIPODE								5
06.20	SEÑAL CUADRADA L=60cm I/SOPORTE								5
06.21	TAPA PROVISIONAL ARQUETA								5
06.22	TAPA PROVISIONAL POZO.....								5
06.23	BARAND.PROTECCIÓN LATERAL ZANJAS.....								5
06.24	VALLA CONTENCIÓN DE PEATONES								5
06.25	PASARELA METÁLICA SOBRE ZANJAS								5
06.26	TAPÓN PROTECTOR "TIPO SETA" ESPERAS ARM.....								5

	Renovación Urbana Derechos Humanos. Fase I	Pág.: 1
	MEDICIONES Y PRESUPUESTO	Ref.: promyp1
	ACTUACIONES PREVIAS	Fec.:

Nº Orden	Descripción de las unidades de obra	Uds.	Longitud	Latitud	Altura	Subtotal	Medición	Precio	Importe
06.27	CASCO DE SEGURIDAD AJUST. ATALAJES								5
06.28	GAFAS CONTRA IMPACTOS								5
06.29	SEMI MÁSCARA ANTIPOLVO 1 FILTRO.....								5
06.30	JUEGO TAPONES ANTIRUIDO SILICONA								5
06.31	FAJA DE PROTECCIÓN LUMBAR								5
06.32	CINTURÓN PORTAHERRAMIENTAS								5
06.33	MONO DE TRABAJO POLIESTER-ALGODÓN.....								5
06.34	CHALECO DE OBRAS REFLECTANTE								5
06.35	MONO RECTO ALTA VISIBILIDAD.....								5
06.36	CONJUNTO LLUVIA ALTA VISIBILIDAD								5
06.37	PAR GUANTES DE LONA REFORZADOS.....								5
06.38	PAR GUANTES AISLANTES 5000 V.								5
06.39	PAR DE BOTAS DE AGUA DE SEGURIDAD								5
06.40	PAR DE BOTAS DE SEGURIDAD								5
06.41	PAR RODILLERAS								5
06.42	COSTO MENSUAL COMITÉ SEGURIDAD.....								5
06.43	COSTO MENSUAL DE CONSERVACIÓN								5
06.44	COSTO MENSUAL LIMPIEZA Y DESINFECCIÓN.....								5
06.45	COSTO MENSUAL FORMACIÓN SEG.HIGIENE								5
06.46	RECONOCIMIENTO MÉDICO BÁSICO I								5

	Renovación Urbana Derechos Humanos. FaseI	Pág.: 1
	PRESUPUESTO RESUMIDO	Ref.: propre2
	ACTUACIONES PREVIAS	Fec.:

N.º Orden	Descripción de las unidades de obra	Medición	Precio	Importe
-----------	-------------------------------------	----------	--------	---------

. Renovación Urbana Derechos Humanos. FaseI

01 ACTUACIONES PREVIAS

U01BQ060	u	TALADO ÁRBOL DIÁMETRO > 50 cm	80,00	70,68	5.654,40
U01BQ070	u	DESTOCONADO ÁRBOL D > 50 cm	80,00	34,45	2.756,00
E01DWW050	u	DEMOLICIÓN FAROLAS EXISTENTES	20,00	51,60	1.032,00
U01AB010	m2	DEMOLICIÓN Y LEVANTADO DE ACERAS	2.560,00	6,29	16.102,40
E01DWW060	m2	DESPEJE Y RETIRADA DE MOBILIARIO	30,00	3,10	93,00
U01ZS012	m3	CARGA Y TRANSPORTE CARRETERA 10 km	30,00	3,74	112,20
U03DF010	m2	FRESADO FIRME MBC SECCIÓN COMPLETA	19.380,00	0,43	8.333,40

Total Capítulo 01 34.083,40

02 ABASTECIMIENTO

U06WH015	u	HIDRANTE ACERA C/TAPA D=100 mm	3,00	1.061,24	3.183,72
U12RB010	u	BOCA RIEGO TIPO MADRID EQUIPADA	3,00	195,08	585,24

Total Capítulo 02 3.768,96

03 SANEAMIENTO

U01EZ020	m3	EXCAV. ZANJA TRANSITO C/AGOTAM.AGUA	350,00	10,76	3.766,00
U01EC020	m3	EXCAVACIÓN CIM. Y POZOS TRANSITO C/AGOT.	12,25	13,40	164,15
U01RZ020	m3	RELLENO ZANJAS/MATERIAL PRÉSTAMO	275,50	12,15	3.347,33
U07ZMI010	u	POZO HM M-H IN SITU D=100cm. h=2,00m.	4,00	643,73	2.574,92
U07EIP065	u	IMBORNAL REJ.ABAT.ANTIRROBO 60x60	50,00	195,42	9.771,00

	Renovación Urbana Derechos Humanos. Fase I	Pág.: 1
	PRESUPUESTO RESUMIDO	Ref.: propre2
	ACTUACIONES PREVIAS	Fec.:

N.º Orden	Descripción de las unidades de obra	Medición	Precio	Importe
-----------	-------------------------------------	----------	--------	---------

U07OEP480	m	TUB.ENT.PVC CORR.J.ELAS SN8 C.TEJA 250mm	1.220,00	38,65	47.153,00
U07OEP490	m	TUB.ENT.PVC CORR.J.ELAS SN8 C.TEJA 315mm	30,00	48,68	1.460,40
U07OR010	m	REFUERZO CANALIZ.SANEAM. D=25	160,00	40,11	6.417,60
U07OR020	m	REFUERZO CANALIZ.SANEAM. D=30	30,00	44,27	1.328,10
U07C015	u	ACOMETIDA RED GRAL.SANEAM. PVC D=315	1,00	1.065,28	1.065,28
U05CH020	m3	HORMIGÓN HM-20 RELLENOS MURO	9,38	92,26	865,40
U04BR020	m	RIGOLA HORMIGÓN PREF.15x60x33 cm	1.060,00	41,16	43.629,60

Total Capítulo 03

121.542,78

04 ALUMBRADO PÚBLICO

U10CB040	u	BÁCULO h=10 m. b=2 m.	25,00	751,72	18.793,00
U10VL030	u	LUM.ALUM.VIARIO.ALUM.CI.VIDRIO PL. VSAP 250W	38,00	563,80	21.424,40
U09BZ050	u	ARQUETA PREFABRICADA PP REGISTRO 58x58x60 cm	5,00	180,49	902,45
U09BW040	u	CUADRO MANDO ALUMBRADO P. 8 SAL.	1,00	3.367,11	3.367,11
U09BCP030	m	LÍNEA ALUMB.P.4(1x16)+T.16 Cu. C/EXC.	530,00	38,17	20.230,10

Total Capítulo 04

64.717,06

05 PAVIMENTACION Y VARIOS

U03CZ030	m2	ZAHORRA ARTIFICIAL 60% BASE e=20 cm	3.120,00	4,85	15.132,00
U04BH052	m	BORD.HORM. C3 BICAPA 17x28cm	1.060,00	25,05	26.553,00
U04VCH305	m2	PAVIMENTO CONTINUO HORMIGÓN IMPRESO e=15 cm	2.560,00	40,60	103.936,00
U03VC200	m2	CAPA INTERMEDIA AC-22 BIN 50/70 S e=6 cm D.A.<25	5.760,00	11,25	64.800,00
U03VC240	m2	CAPA RODADURA AC-16 SURF 50/70 S e=5 cm. D.A.<25	6.460,00	10,20	65.892,00
U04BQ011	u	ALCORQUE HORM.GRIS r=3 12x15x25x75cm	20,00	113,23	2.264,60

	Renovación Urbana Derechos Humanos. FaseI	Pág.: 1
	PRESUPUESTO RESUMIDO	Ref.: propre2
	ACTUACIONES PREVIAS	Fec.:

N.º Orden		Descripción de las unidades de obra	Medición	Precio	Importe
U13EB080	u	MAGNOLIA GRANDIFLORA 2-2,5 m.CONTENEDOR	20,00	242,43	4.848,60
U17VAT010	u	SEÑAL TRIANGULAR REFLEXIVA E.G. L=70 cm	7,00	111,65	781,55
U17VAA010	u	SEÑAL CIRCULAR REFLEXIVA E.G. D=60 cm	10,00	121,90	1.219,00
U15MCA100	u	PAPELERA FUNDIC.PEDESTAL h=1,04 m	6,00	251,31	1.507,86
U15NAB070	u	PILONA FUND.FUSTE MEDIO 0,60 m.	50,00	88,01	4.400,50
U15MAA060	u	BANCO RECTO FUND.TABLÓN 1,8 m	8,00	307,04	2.456,32
Gestionresiduos	ud	Gestión residuos RCD's	1,00	4.635,00	4.635,00
Imprevistos	PA	Partiza alzada imprevistos	1,00	25.750,00	25.750,00

Total Capítulo 05

324.176,43

06 SEGURIDAD Y SALUD

E28BC100	mes	ALQUILER CASETA ALMACÉN 7,91 m2	6,00	102,27	613,62
E28BC030	mes	ALQUILER CASETA ASEO 7,91 m2	6,00	151,83	910,98
E28BM110	u	BOTIQUÍN DE URGENCIA	1,00	79,33	79,33
E28BM140	u	CAMILLA PORTÁTIL EVACUACIONES	1,00	14,86	14,86
E28BA010	m	ACOMETIDA ELÉCT. CASETA 4x4 mm2.	10,00	4,09	40,90
E28BA030	u	ACOMETIDA PROV.FONTANERÍA 25 mm.	1,00	88,02	88,02
E28BA045	u	ACOMETIDA PROVIS. SANEAMIENTO EN SUPERFICIE	1,00	128,99	128,99
E28PE020	u	TOMA DE TIERRA R80 Oh;R=100 Oh.m	1,00	121,35	121,35
E28PE140	u	CUADRO DE OBRA 63 A. MODELO 1	1,00	436,09	436,09
E28PF010	u	EXTINTOR POLVO ABC 6 kg. PR.INC.	4,00	30,90	123,60
E28PF030	u	EXTINTOR CO2 5 kg. ACERO	2,00	96,17	192,34
E28EB010	m	CINTA BALIZAMIENTO BICOLOR 8 cm.	231,00	0,93	214,83
E28EB040	u	CONO BALIZAMIENTO REFLECTANTE h=50	100,00	5,67	567,00
E28EB050	u	BALIZA LUMINOSA INTERMITENTE	20,00	16,42	328,40

	Renovación Urbana Derechos Humanos. Fase I	Pág.: 1
	PRESUPUESTO RESUMIDO	Ref.: propre2
	ACTUACIONES PREVIAS	Fec.:

N.º Orden		Descripción de las unidades de obra	Medición	Precio	Importe
E28EC010	u	CARTEL PVC. 220x300 mm. OBL., PROH. ADVER.	10,00	3,84	38,40
E28EC020	u	CARTEL PVC. SEÑALIZACIÓN EXTINTOR, B. I.	5,00	4,56	22,80
E28EC030	u	PANEL COMPLETO PVC 700x1000 mm.	3,00	11,85	35,55
E28ES080	u	PLACA SEÑALIZACIÓN RIESGO	10,00	5,48	54,80
E28ES015	u	SEÑAL TRIANGULAR L=90cm. SOBRE TRIPODE	6,00	22,47	134,82
E28ES020	u	SEÑAL CUADRADA L=60cm I/SOPORTE	6,00	22,39	134,34
E28PA010	u	TAPA PROVISIONAL ARQUETA	20,00	4,52	90,40
E28PA100	u	TAPA PROVISIONAL POZO	15,00	11,22	168,30
E28PB120	m	BARAND.PROTECCIÓN LATERAL ZANJAS	200,00	7,31	1.462,00
E28PB180	u	VALLA CONTENCIÓN DE PEATONES	50,00	7,13	356,50
E28PM130	m2	PASARELA METÁLICA SOBRE ZANJAS	50,00	6,29	314,50
E28PX010	u	TAPÓN PROTECTOR "TIPO SETA" ESPERAS ARM.	150,00	0,08	12,00
E28RA005	u	CASCO DE SEGURIDAD AJUST. ATALAJES	12,00	5,18	62,16
E28RA070	u	GAFAS CONTRA IMPACTOS	12,00	2,51	30,12
E28RA100	u	SEMI MÁSCARA ANTIPOLVO 1 FILTRO	12,00	7,37	88,44
E28RA130	u	JUEGO TAPONES ANTIRUIDO SILICONA	12,00	0,53	6,36
E28RC010	u	FAJA DE PROTECCIÓN LUMBAR	10,00	5,27	52,70
E28RC030	u	CINTURÓN PORTAHERRAMIENTAS	10,00	5,31	53,10
E28RC070	u	MONO DE TRABAJO POLIESTER-ALGODÓN	15,00	21,91	328,65
E28RC180	u	CHALECO DE OBRAS REFLECTANTE	15,00	4,19	62,85
E28RC210	u	MONO RECTO ALTA VISIBILIDAD	15,00	11,63	174,45
E28RC240	u	CONJUNTO LLUVIA ALTA VISIBILIDAD	15,00	10,06	150,90
E28RM020	u	PAR GUANTES DE LONA REFORZADOS	15,00	3,09	46,35
E28RM110	u	PAR GUANTES AISLANTES 5000 V.	7,00	9,58	67,06
E28RP060	u	PAR DE BOTAS DE AGUA DE SEGURIDAD	12,00	22,30	267,60
E28RP070	u	PAR DE BOTAS DE SEGURIDAD	12,00	24,80	297,60

	Renovación Urbana Derechos Humanos. Fase I	Pág.: 1
	PRESUPUESTO RESUMIDO	Ref.: propre2
	ACTUACIONES PREVIAS	Fec.:

N.º Orden	Descripción de las unidades de obra	Medición	Precio	Importe
-----------	-------------------------------------	----------	--------	---------

E28RP150	u	PAR RODILLERAS	7,00	2,18	15,26
E28W020	u	COSTO MENSUAL COMITÉ SEGURIDAD	6,00	56,65	339,90
E28W030	u	COSTO MENSUAL DE CONSERVACIÓN	6,00	41,20	247,20
E28W040	u	COSTO MENSUAL LIMPIEZA Y DESINFECCIÓN	6,00	36,05	216,30
E28W050	u	COSTO MENSUAL FORMACIÓN SEG.HIGIENE	6,00	37,08	222,48
E28W060	u	RECONOCIMIENTO MÉDICO BÁSICO I	10,00	37,08	370,80

Total Capítulo 06 **9.785,00**

Total Presupuesto **558.073,63**

	Renovación Urbana Derechos Humanos. Fase I	Pág.: 1
	RESUMEN DE CAPÍTULOS	Ref.: prores1
		Fec.:

Nº Orden	Código	Descripción de los capítulos	Importe	%
01	01	ACTUACIONES PREVIAS	34.083,40	6,11 %
02	02	ABASTECIMIENTO	3.768,96	0,68 %
03	03	SANEAMIENTO	121.542,78	21,78 %
04	04	ALUMBRADO PÚBLICO	64.717,06	11,60 %
05	05	PAVIMENTACION Y VARIOS	324.176,43	58,09 %
06	06	SEGURIDAD Y SALUD	9.785,00	1,75 %

TOTAL EJECUCIÓN MATERIAL 558.073,63 €

13 % Gastos Generales 72.549,57

6 % Beneficio Industrial..... 33.484,42

TOTAL EJECUCIÓN POR CONTRATA 664.107,62

21 % I.V.A. 139.462,60 €

TOTAL LÍQUIDO 803.570,22 €

Asciende el presupuesto proyectado, a la expresada cantidad de:

OCHOCIENTOS TRES MIL QUINIENTOS SETENTA EUROS CON VEINTIDOS CÉNTIMOS

En Laredo, 1 de Octubre de 2013

El Arquitecto Técnico

El Ingeniero de Caminos

La Propiedad

Manuel Fernández Cruz

Javier Fernández Dosantos

Fdo.:



EXCMO. AYUNTAMIENTO
DE LAREDO
SERVICIOS TÉCNICOS

S.Ref:	Página 11 de 12
N.Ref:	
Fecha:	02/10/13
Nº Expediente:	
Nº Documento:	Renovación urbana Derechos Humanos Fase I de Laredo



Estudio de Seguridad y Salud del proyecto de renovación urbana derechos humanos Fase I de Laredo

Memoria Estudio de Seguridad

Memoria descriptiva de los procedimientos, equipos técnicos y medios auxiliares que se van a utilizar o cuya utilización está prevista. Identificación de los riesgos laborales que pueden ser evitados, indicando a tal efecto las medidas técnicas necesarias para ello. Relación de riesgos laborales que no pueden eliminarse especificando las medidas preventivas y protecciones técnicas tendentes a controlar y reducir dichos riesgos valorando su eficacia.

Adaptado al Real Decreto 1627/97 por el que se establecen las disposiciones mínimas de seguridad y de salud en las obras de construcción, a la Ley 54/2003 y al RD 171/2004 al RD 2177/2004 y a las recomendaciones establecidas en la "Guía Técnica" publicada por el INSH.

ESTUDIO DE SEGURIDAD PROYECTO DE RENOVACIÓN URBANA DERECHOS HUMANOS FASE I DE LAREDO

2 de Octubre de 2013

1. Datos generales de la organización

Datos promotor:

Nombre o razón social	AYUNTAMIENTO DE LAREDO
Teléfono	942605100
Dirección	Avda. de España nº 6
Población	Laredo
Código postal	39770
Provincia	Cantabria
CNAE	
CIF	

Actividad desarrollada por la empresa:

Administración Pública. Administración Local

Definiciones de los puestos de trabajo:

Definición del puesto	Nº	Funciones
Albañil	1	
Arquitecto Técnico	1	
Ayudante de topógrafo	1	
Capataz construcción	1	
Conductor	1	
Electricista	1	
Encargado construcción	1	
Ferrallista	1	
Ingeniero Técnico	1	
Instalador de Saneamiento	1	
Instalador eléctrico	1	
Jardinero	1	
Jefe de obra	1	
Maquinista	1	
Oficial	1	
Peón	1	

2. Descripción de la obra

2.1. Datos generales del proyecto y de la obra

Descripción del Proyecto y de la obra sobre la que se trabaja	Renovación de aceras, pavimentaciones, red pluviales, alumbrado público, mobiliario, señalización horizontal y vertical
Situación de la obra a construir	Avenida de los Derechos Humanos de Laredo
Técnico autor del proyecto	SERVICIOS TÉCNICOS MUNICIPALES
Coordinador en materia de seguridad y salud durante la fase de redacción del proyecto	-----

Número medio mensual de trabajadores previsto en la obra:

A efectos del cálculo de "Equipos de protección individual" así como de las "Instalaciones y servicios de Higiene y Bienestar" necesarios, se tendrá en cuenta el número de trabajadores medios empleados, el cual es el que se especifica en la tabla siguiente :

Presupuesto de ejecución por contrata PEC (Euros)	803570
Porcentaje de mano de obra	27
Número de años previsto	0,5
Precio medio de la hora	20
Número de horas trabajadas por año	1500
Número de trabajadores previsto en obra	15

2.2. Tipología de la obra a construir

La obra proyectada consiste en la renovación de redes de servicios y pavimentación de aceras y carreteras.

2.3. Descripción del estado actual del espacio donde se va a ejecutar la obra

El estado de la obra proyectada, se ubica en una zona con alta densidad de tráfico peatonal y de vehículos debido a la existencia en las inmediaciones del Hospital Comarcal y las pistas deportivas, amén de ser una vía de conexión entre la zona del ensanche y los accesos a Bilbao y Santander.

2.4. Condiciones del entorno de la obra que influyen en la prevención de riesgos laborales

2.4.1. Objetivos prevencionistas

Un número elevado de accidentes en la obra son originados por las interferencias realizadas con las canalizaciones, conducciones e instalaciones que cruzan por la obra o están en sus inmediaciones. En este apartado se especifican todas aquellas condiciones del entorno de la obra que hay que tener presente, - algunas de las cuales son detalladas en los planos - y que van a permitir valorar y delimitar los riesgos que pueden originar.

2.4.2. Condiciones de los accesos y vías de acceso a la obra

Los accesos y vías de las obras soportan una alta densidad de tráfico tanto rodado como de vehículos, por lo que se deberán adoptar todas las medidas de precaución pertinentes.

2.4.3. Conducciones enterradas

Existen en la zona de influencia; la empresa antes del comienzo de las obras solicitará a las diversas compañías copia del trazado de sus redes para evitar accidentes.

2.4.4. Presencia de tráfico rodado y peatones

Existe en la zona de afección, por lo que se deberán prever medidas alternativas al mismo, señalizando adecuadamente el entorno para evitar accidentes a terceros y a trabajadores de la obra por interferencia con los tráficos existentes en la zona.

2.4.5. Condiciones climáticas y ambientales

Las habituales del Norte de España.

2.4.6. Estudio geotécnico

Por el tipo de obra, no es preciso.

2.4.7. Contaminación del terreno

En principio, no existirá.

2.4.8. Trabajos en carreteras o vías de ferrocarril en servicio

La actuación se realizará en vías con tráfico de vehículos, por lo que se deberá tener en consideración a los efectos de la adopción de desvíos y medidas de protección adecuadas a cada situación para salvaguardar la integridad de los trabajadores de la obra.

3. Justificación documental

3.1. Justificación del Estudio de Seguridad y Salud

Para dar cumplimiento a los requisitos establecidos en el Capítulo II del RD 1627/97 en el que se establece la obligatoriedad del Promotor durante la Fase de Proyecto a que se elabore un Estudio de Seguridad y Salud al darse alguno de estos supuestos :

- a) Que el presupuesto de ejecución por contrata incluido en el proyecto sea igual o superior a 75 millones de pesetas (450.759,08 €).
- b) Que la duración estimada sea superior a 30 días laborales, empleándose en algún momento a más de 20 trabajadores simultáneamente.
- c) Que el volumen de mano de obra estimada, entendiéndose por tal la suma de los días de trabajo del total de los trabajadores en la obra sea superior a 500.
- d) las obras de túneles, galería, conducciones subterráneas y presas.

A la vista de los valores anteriormente expuestos y dadas las características del proyecto objeto, al no cumplir los supuestos anteriores, se deduce que el promotor queda obligado a que se elabore un **Estudio de Seguridad y Salud**, el cual se desarrolla en este documento.

3.2. Objetivos del Estudio de Seguridad

De acuerdo con las prescripciones establecidas por la Ley 31/1995, de *Prevención de Riesgos Laborales*, y en el RD 1627/97, sobre *Disposiciones Mínimas de Seguridad y Salud en las Obras de Construcción*, el objetivo de esta Memoria de este Estudio de Seguridad y Salud es marcar las directrices básicas para que la empresa contratista mediante el Plan de seguridad desarrollado a partir de este Estudio, pueda dar cumplimiento a sus obligaciones en materia de prevención de riesgos laborales.

- En el desarrollo de esta Memoria, se han identificado los riesgos de las diferentes Unidades de Obra, Máquinas y Equipos, evaluando la eficacia de las protecciones previstas a partir de los datos aportados por el Promotor y el Proyectista.
- Se ha procurado que el desarrollo de este Estudio de Seguridad, esté adaptado a las prácticas constructivas más habituales, así como a los medios técnicos y tecnologías del momento. Si el Contratista, a la hora de elaborar el Plan de Seguridad a partir de este documento, utiliza tecnologías novedosas, o procedimientos innovadores, deberá adecuar técnicamente el mismo.
- Este Estudio de Seguridad y Salud es el instrumento aportado por el Promotor para dar cumplimiento al *Artículo 7 del RD 171/2004*, al entenderse que la "Información del empresario titular (Promotor) queda cumplida mediante el Estudio de Seguridad y Salud, en los términos establecidos en los artículos 5 y 6 del RD 1627/97".
- Este "Estudio de Seguridad y Salud" es un capítulo más del proyecto de ejecución, por ello deberá estar en la obra, junto con el resto de los documentos del Proyecto de ejecución.
- Este documento no sustituye al Plan de Seguridad.

4. Deberes, obligaciones y compromisos

Según los Arts. 14 y 17, en el Capítulo III de la Ley de Prevención de Riesgos Laborales se establecen los siguientes puntos:

1. Los trabajadores tienen derecho a una protección eficaz en materia de seguridad y salud en el trabajo. El citado derecho supone la existencia de un correlativo deber del empresario de protección de los trabajadores frente a los riesgos laborales. Este deber de protección constituye, igualmente, un deber de las Administraciones Públicas respecto del personal a su servicio. Los derechos de información, consulta y participación, formación en materia preventiva, paralización de la actividad en caso de riesgo grave e inminente y vigilancia de su estado de salud, en los términos previstos en la presente Ley, forman parte del derecho de los trabajadores a una protección eficaz en materia de seguridad y salud en el trabajo.

2. En cumplimiento del deber de protección, el empresario deberá garantizar la seguridad y la salud de los trabajadores a su servicio en todos los aspectos relacionados con el trabajo. A estos efectos, en el marco de sus responsabilidades, el empresario realizará la prevención de los riesgos laborales mediante la integración de la actividad preventiva en la empresa y la adopción de cuantas medidas sean necesarias para la protección de la seguridad y la salud de los trabajadores, con las especialidades que se recogen en los artículos siguientes en materia de plan de prevención de riesgos laborales, evaluación de riesgos, información, consulta y participación y formación de los trabajadores, actuación en casos de emergencia y de riesgo grave e inminente, vigilancia de la salud, y mediante la constitución de una organización y de los medios necesarios en los términos establecidos en el capítulo IV de esta ley.

El empresario desarrollará una acción permanente de seguimiento de la actividad preventiva con el fin de perfeccionar de manera continua las actividades de identificación, evaluación y control de los riesgos que no se hayan podido evitar y los niveles de protección existentes y dispondrá lo necesario para la adaptación de las medidas de prevención señaladas en el párrafo anterior a las modificaciones que puedan experimentar las circunstancias que incidan en la realización del trabajo.

3. El empresario deberá cumplir las obligaciones establecidas en la normativa sobre prevención de riesgos laborales.

4. Las obligaciones de los trabajadores establecidas en esta Ley, la atribución de funciones en materia de protección y prevención a trabajadores o Servicios de la empresa y el recurso al concierto con entidades especializadas para el desarrollo de actividades de prevención complementarán las acciones del empresario, sin que por ello le eximan del cumplimiento de su deber en esta materia, sin perjuicio de las acciones que pueda ejercitar, en su caso, contra cualquier otra persona.

5. El coste de las medidas relativas a la seguridad y la salud en el trabajo no deberá recaer en modo alguno sobre los trabajadores.

Equipos de trabajo y medios de protección.

1. El empresario adoptará las medidas necesarias con el fin de que los equipos de trabajo sean adecuados para el trabajo que deba realizarse y convenientemente adaptados a tal efecto, de forma que garanticen la seguridad y la salud de los trabajadores al utilizarlos. Cuando la utilización de un equipo de trabajo pueda presentar un riesgo específico para la seguridad y la salud de los trabajadores, el empresario adoptará las medidas necesarias con el fin de que:

a) La utilización del equipo de trabajo quede reservada a los encargados de dicha utilización.

b) Los trabajos de reparación, transformación, mantenimiento o conservación sean realizados por los trabajadores específicamente capacitados para ello.

2. El empresario deberá proporcionar a sus trabajadores equipos de protección individual adecuados para el desempeño de sus funciones y velar por el uso efectivo de los mismos cuando, por la naturaleza de los trabajos realizados, sean necesarios. Los equipos de protección individual deberán utilizarse cuando los riesgos no se puedan evitar o no puedan limitarse suficientemente por medios técnicos de protección colectiva o mediante medidas, métodos o procedimientos de organización del trabajo.

5. Principios básicos de la actividad preventiva de esta obra

De acuerdo con los Arts. 15 y 16 de la Ley de Prevención de Riesgos Laborales, se establece que:

1. El empresario aplicará las medidas que integran el deber general de prevención previsto en el capítulo anterior, con arreglo a los siguientes principios generales:

- a) Evitar los riesgos.
- b) Evaluar los riesgos que no se puedan evitar.
- c) Combatir los riesgos en su origen.
- d) Adaptar el trabajo a la persona, en particular en lo que respecta a la concepción de los puestos de trabajo, así como a la elección de los equipos y los métodos de trabajo y de producción, con miras, en particular, a atenuar el trabajo monótono y repetitivo y a reducir los efectos del mismo en la salud.
- e) Tener en cuenta la evolución de la técnica.
- f) Sustituir lo peligroso por lo que entrañe poco o ningún peligro.
- g) Planificar la prevención, buscando un conjunto coherente que integre en ella la técnica, la organización del trabajo, las condiciones de trabajo, las relaciones sociales y la influencia de los factores ambientales en el trabajo.
- h) Adoptar medidas que antepongan la protección colectiva a la individual.
- i) Dar las debidas instrucciones a los trabajadores.

2. El empresario tomará en consideración las capacidades profesionales de los trabajadores en materia de seguridad y salud en el momento de encomendarles las tareas.

3. El empresario adoptará las medidas necesarias a fin de garantizar que solo los trabajadores que hayan recibido información suficiente y adecuada puedan acceder a las zonas de riesgo grave y específico.

4. La efectividad de las medidas preventivas deberá prever las distracciones o imprudencias no temerarias que pudiera cometer el trabajador. Para su adopción se tendrán en cuenta los riesgos adicionales que pudieran implicar determinadas medidas preventivas; las cuales solo podrán adoptarse cuando la magnitud de dichos riesgos sea sustancialmente inferior a la de los que se pretende controlar y no existan alternativas más seguras.

5. Podrán concertar operaciones de seguro que tengan como fin garantizar como ámbito de cobertura la previsión de riesgos derivados del trabajo, la empresa respecto de sus trabajadores, los trabajadores autónomos respecto a ellos mismos y las sociedades cooperativas respecto a sus socios cuya actividad consista en la prestación de su trabajo personal.

Evaluación de los riesgos.

1. La prevención de riesgos laborales deberá integrarse en el sistema general de gestión de la empresa, tanto en el conjunto de sus actividades como en todos los niveles jerárquicos de ésta, a través de la implantación y aplicación de un plan de prevención de riesgos laborales a que se refiere el párrafo siguiente.

Este plan de prevención de riesgos laborales deberá incluir la estructura organizativa, las responsabilidades, las funciones, las prácticas, los procedimientos, los procesos y los recursos necesarios para realizar la acción de prevención de riesgos en la empresa, en los términos que reglamentariamente se establezcan.

2. Los instrumentos esenciales para la gestión y aplicación del plan de prevención de riesgos, que podrán ser llevados a cabo por fases de forma programada, son la evaluación de riesgos laborales y la planificación de la actividad preventiva a que se refieren los párrafos siguientes:

- a) El empresario deberá realizar una evaluación inicial de los riesgos para la seguridad y salud de los trabajadores, teniendo en cuenta, con carácter general, la naturaleza de la actividad, las características de los puestos de trabajo existentes y de los trabajadores que deban desempeñarlos. Igual evaluación deberá hacerse con ocasión de la elección de los equipos de trabajo, de las sustancias o preparados químicos y del acondicionamiento de los lugares de trabajo. La evaluación inicial tendrá en cuenta aquellas otras actuaciones que deban desarrollarse de conformidad con lo dispuesto en la normativa sobre protección de riesgos

específicos y actividades de especial peligrosidad. La evaluación será actualizada cuando cambien las condiciones de trabajo y, en todo caso, se someterá a consideración y se revisará, si fuera necesario, con ocasión de los daños para la salud que se hayan producido.

Cuando el resultado de la evaluación lo hiciera necesario, el empresario realizará controles periódicos de las condiciones de trabajo y de la actividad de los trabajadores en la prestación de sus servicios, para detectar situaciones potencialmente peligrosas.

b) Si los resultados de la evaluación prevista en el párrafo a) pusieran de manifiesto situaciones de riesgo, el empresario realizará aquellas actividades preventivas necesarias para eliminar o reducir y controlar tales riesgos. Dichas actividades serán objeto de planificación por el empresario, incluyendo para cada actividad preventiva el plazo para llevarla a cabo, la designación de responsables y los recursos humanos y materiales necesarios para su ejecución.

El empresario deberá asegurarse de la efectiva ejecución de las actividades preventivas incluidas en la planificación, efectuando para ello un seguimiento continuo de la misma.

Las actividades de prevención deberán ser modificadas cuando se aprecie por el empresario, como consecuencia de los controles periódicos previstos en el párrafo a) anterior, su inadecuación a los fines de protección requeridos.

3. Cuando se haya producido un daño para la salud de los trabajadores o cuando, con ocasión de la vigilancia de la salud prevista en el artículo 22, aparezcan indicios de que las medidas de prevención resultan insuficientes, el empresario llevará a cabo una investigación al respecto, a fin de detectar las causas de estos hechos.

6. Gestión medioambiental

6.1. Sostenibilidad ambiental

6.1.1. Problemas ambientales existentes que son relevantes en las inmediaciones de la obra

Se contemplan en esta **Memoria de Seguridad**, la influencia e impacto del proceso constructivo de la misma sobre el medio ambiente en el que se desarrolla.

El objetivo es que la prevención aplicada a la sostenibilidad durante el proceso constructivo de la obra permita que el desarrollo de la misma sea respetuosa con el medio ambiente, con los recursos naturales, el patrimonio cultural y arqueológico, al tratamiento de los residuos y con el medio urbano.

Impacto sobre los recursos naturales	
Desastres y accidentes mayores: No son de esperar desastres y accidentes mayores en esta obra, por las características de las operaciones que se van a realizar, por los materiales utilizados y por el entorno de la misma.	X
Contaminación ambiental: No se espera contaminación ambiental como consecuencia de los procesos productivos utilizados en esta obra, por las características de las operaciones que se van a realizar, por los materiales utilizados y por el entorno de la misma:	
Contaminación del suelo	--
Contaminación del agua	--
Contaminación atmosférica	--
Contaminación acústica	--

Impacto contra el patrimonio cultural	
Restos arqueológicos: En principio no se espera el hallazgo de restos arqueológicos durante las excavaciones y/o el movimiento de tierras. Cualquier indicio, sospecha o resto encontrado, será comunicado a las autoridades siguiendo los protocolos establecidos por la normativa.	--

Impacto sobre el medio urbano	
Contaminación del medio urbano: No se espera contaminación del medio urbano como consecuencia de los procesos productivos utilizados en esta obra, por las características de las operaciones que se van a realizar, por los materiales utilizados y por el entorno de la	

misma, a excepción de la contaminación acústica que pudiera ocasionarse como consecuencia del desarrollo de determinadas tareas constructivas:	
Contaminación del suelo urbano	--
Contaminación atmosférica	--
Contaminación acústica	X

Riesgos sanitarios	
No son de temer riesgos sanitarios ni como consecuencia de la actividad desarrollada ni por los residuos generados durante el proceso constructivo.	--

6.1.2. Aspectos relevantes de la situación actual del medio ambiente

La prevención aplicada a la sostenibilidad durante el proceso constructivo de la obra permita que el desarrollo de la misma sea respetuosa con el medio ambiente, con los recursos naturales, el patrimonio cultural y arqueológico, al tratamiento de los residuos y con el medio urbano.

Se contemplan a continuación los aspectos más relevantes de la situación actual del medio ambiente donde se desarrolla la obra.

- **Interferencias con plantaciones:**
- **Interferencia con bosques y arboledas:**
- **Interferencias con la fauna local:**
- **Interferencias con edificaciones colindantes:**

6.1.3. Probables efectos significativos en el medio ambiente

Impacto sobre los recursos naturales - Desastres y accidentes mayores

En este apartado se enumeran los desastres y accidente mayores que no pueden predecirse y en consecuencia ser eliminados, aunque si pueden ser tenidos en cuenta ya que se corresponden con el caso fortuito, la casualidad o se trata de riesgos inherentes a la naturaleza humana.

Relación de desastres y accidentes mayores que se	
---	--

pueden dar como consecuencia de las actividades que se desarrollan durante la ejecución de la obra	
Incendio	X
Incendio forestal	X
Explosión	X
Otras	--

1º- Incendio

El incendio dentro del recinto de la obra lo consideramos como un fuego no controlado por el hombre y que afecta de manera directa a la seguridad de la misma.

Las *Medidas de protección pasiva*, las *Medidas de protección activa* y las *Medidas adoptadas para minimizar el riesgo* son las que se especifican en el apartado siguiente, puesto aunque las consecuencias son diferentes, el origen de un incendio es la obra, aunque el alcance (solo afectar a la obra o por el contrario extenderse hacia los alrededores de la misma) es el que hace que los daños sean mayores.

2º- Incendio forestal

Consideramos el incendio forestal como un fuego no controlado por el hombre y que afecta a la vegetación que cubre los terrenos forestales, pudiendo abarcar varios términos municipales, del mismo modo que avanzar hacia sectores urbanizados y en consecuencia de un modo indirecto afectar a las actividades desarrolladas en las inmediaciones.

El riesgo de incendio forestal es motivo de una planificación especial, de acuerdo con la "Norma Básica para la Planificación de Protección Civil de Emergencias por Incendios Forestales" (Orden de 2 de abril de 1993).

A) Medidas de protección pasiva:

Aquellas medidas de lucha cuya eficacia depende de su mera presencia; no actúan directamente sobre el fuego pero pueden dificultar o imposibilitar su propagación, evitar el derrumbe del edificio o facilitar la evacuación o extinción.

- Situación, distribución correcta y características de los combustibles utilizados durante el proceso constructivo, de las máquinas y de los equipos utilizados.
- Características de los elementos constructivos de los locales: Estabilidad al fuego, Resistencia al fuego, Capacidad Portante de las estructuras (Criterios R, E, I)
- Exigencias de comportamiento ante el fuego de los materiales utilizados.
- En el sentido expresado, se consideran asimismo, medidas de protección pasiva una correcta señalización de los productos, materiales y combustibles que pueden dar origen a este tipo de siniestros.

B) Medidas de protección activa:

Son las medidas de lucha contra incendios con los que está dotada la obra, en ocasiones pueden resultar insuficientes si se propaga al exterior de la misma.

- Organización de la lucha contra incendios.
- Adiestramiento del personal en actuaciones de lucha contra incendios.
- Medios de detección de incendios.
- Transmisión de la alarma.
- Medios de lucha contra incendios (extintores, BIE, etc.).
- Vías de evacuación.
- Plan de actuación frente a este tipo de emergencias.
- Facilidad de acceso de los servicios de extinción de incendios exteriores.
- Mantenimiento de los sistemas de detección, alarma y extinción.

Medidas adoptadas durante la ejecución de la obra para minimizar el riesgo de incendio:

Relación de medidas adoptadas para reducir el riesgo de incendio en esta obra	
Limpieza y orden en los trabajos	X
Eliminar llamas desnudas (calefacción, quemadores, etc.)	X
Control exhaustivo de operaciones de mantenimiento que utilicen o produzcan llamas o chispas (soldadura, corte, etc.)	X
Prohibir la acumulación de material combustible (papel, cartón, etc.) cerca de los focos de ignición	X
Carga de combustible con el motor parado y en frío, sin fumar porque está prohibido y sin arrancar el vehículo repostado hasta haber cerrado el tapón del depósito del combustible	X
Prohibición de fumar en el recinto de la obra y de utilizar otros focos de ignición	X
Prohibición de encender fuegos en el recinto de la obra	X
Prohibición de quemar papel, cartón, maderas o residuos en el recinto de la obra	X
Señalización de las zonas de productos peligrosos	X
Restringir el paso a las zonas de peligro solo al personal autorizado	X
Otras	--

Acciones provocadas por el personal de difícil control antes de haberse realizado:

- Se prohíbe a todo el personal, la salida de la zona de ocupación de la obra.
- Se prohíbe encender fuego para cualquier uso.
- Se prohíbe la quema de matorrales, cartonajes, papeles o restos vegetales.
- Se prohíbe arrojar objetos en combustión, así como arrojar o abandonar sobre el terreno cualquier tipo de material combustible: papeles, plásticos, vidrios o cualquier otro tipo de residuo o basura.
- Se prohíbe provocar daños medioambientales de cualquier naturaleza tanto en la obra como en sus inmediaciones, en especial vertiendo o esparciendo residuos (sólidos o líquidos) de cualquier naturaleza.

3º- Explosión

Para que se inicie una deflagración, hace falta la confluencia en espacio y tiempo de los siguientes factores:

- Una mezcla producto inflamable-aire dentro del rango de inflamabilidad.
- Un foco de ignición.

Ambos pueden en determinados momentos circunstancialmente darse en la obra, por ello las medidas de prevención irán destinadas a hacer frente a estos factores para evitar el inicio del accidente.

- a) Limitación de atmósferas inflamables por ventilación, evitando la utilización de tiro natural.
- b) Limitación de focos de ignición.

A) Precauciones y código de buenas prácticas

La técnica de eliminación de focos de ignición es necesaria pero no garantiza un nivel de seguridad aceptable como única medida de prevención.

Los focos de ignición pueden ser agrupados en llamas, brasas, chispas y superficies calientes, por lo que las medidas preventivas deben ir encaminadas a la eliminación exhaustiva de todos los focos mediante la adopción de las siguientes medidas:

- Prohibición de fumar y de utilizar otros focos de ignición.
- Eliminar llamas desnudas (calefacción, quemadores, etc.).
- Control exhaustivo de operaciones de mantenimiento que utilicen o produzcan llamas o chispas (soldadura, corte, etc.).
- Evitar la formación de chispas por fricción o impacto mediante el control de operaciones y mantenimiento de elementos móviles (cojinetes, engranajes, etc.).
- Continuidad eléctrica entre todas las masas metálicas y a su vez puesta a tierra para limitar la aparición de cargas electrostáticas.
- Instalación eléctrica antiexplosiva acorde con el Reglamento Electrotécnico para Baja Tensión.
- Control térmico de la instalación para limitar el riesgo de autoinflamación de los disolventes o del fluido utilizado para calefacción (ejemplo aceites térmicos cuya temperatura de autoinflamación puede estar entre 200÷300°C).
- Limpieza periódica de los túneles, zonas y conductos en donde puedan producirse condensaciones de disolvente, aceites, fibras o polvos inflamables.
- Como medida especial de prevención es conveniente instalar, uno o más explosímetros de detección continua de atmósferas inflamables, que interrumpan la calefacción en caso de alcanzarse concentraciones del orden del 40% del límite inferior de inflamabilidad.

B) Medidas de protección

Las medidas de protección son aquellas que se adoptan para limitar las consecuencias. Se adoptan cuando puede existir un fallo de prevención, que permite un escape accidental de fluido de calefacción o combustible, un sobrecalentamiento o un fallo en el sistema de ventilación.

Cualquiera de dichas eventualidades puede degenerar en una explosión de desastrosas consecuencias.

- Localización de zonas acumulación de almacenamiento, manipulación, envasado, etc. de gases y fluidos lo más alejado posible de otras actividades. A ser posible formando sector cortafuego El 60 minutos mínimo.
- Disposición del techo del edificio con placas ligeras de fibrocemento o similares que cedan en caso de explosión.
- Construcción-confinamiento de la zona con la utilización de materiales incombustibles y de forma que, las partes donde puedan depositarse residuos, sean accesibles.
- Una posible medida de protección es el diseño, de forma que sea capaz de resistir y confinar una explosión interior. De adoptarse tal medida hay que tener presente que las aberturas (alimentación y extracción de producto) y conducciones que nazcan o confluyan en el túnel (ventilación) deben ser a su vez diseñadas para resistir la explosión.
- En una deflagración la velocidad de la llama no supera normalmente los 10 m/s, mientras que la onda de presión se desplaza por delante a la velocidad del sonido en el medio (360 m/s); es posible por tanto detectar dicha onda, disponiendo de fracciones de segundo para actuar contra la extensión de la combustión y el aumento de presión.
- Utilización de supresores de explosión, que detectan la explosión en sus inicios, y que por una señal eléctrica hacen explotar un recipiente que contiene una sustancia extintora (halón o polvo), que inunda el recinto en pocos milisegundos antes de que la presión crezca hasta un nivel peligroso.
- Protección de las aberturas ya que en caso de deflagración, saldrá por allí el frente de llamas. Si en sus proximidades existen personas, éstas resultarán quemadas. Es necesario que o bien dichas aberturas dispongas de baffles deflectantes que desvíen las llamas en una dirección no peligrosa, o bien que se proteja el puesto de trabajo del individuo mediante paramentos que detengan el frente de llamas.

Medidas adoptadas durante la ejecución de la obra para minimizar el riesgo de explosión:

Relación de medidas adoptadas para reducir el riesgo de explosión en esta obra	
Zonas de acumulación de almacenamiento, manipulación, envasado, etc. de gases y fluidos lo más alejado posible de otras actividades	X
Confinamiento de las zonas de riesgo	X
Prohibición de fumar y de utilizar otros focos de ignición	X
Eliminación de llamas desnudas	X
Control exhaustivo de operaciones de mantenimiento que utilicen o produzcan llamas o chispas (soldadura, corte, etc.)	X
Instalación eléctrica antiexplosiva acorde con el Reglamento Electrotécnico para Baja Tensión	X
Limpieza periódica de los túneles, zonas y conductos en donde puedan producirse condensaciones de disolvente, aceites, fibras o polvos inflamables	X
Instalación de uno o más explosímetros de detección continua de atmósferas inflamables	X
Señalización de las zonas de productos peligrosos	X
Restringir el paso a las zonas de peligro solo al personal autorizado	X
Otras	--

Impacto sobre los recursos naturales - Contaminación ambiental - Contaminación del suelo

La contaminación del suelo supone la introducción de un contaminante o de cualquier sustancia o forma de energía con potencial para provocar daños, irreversibles o no, en el medio inicial.

Por los materiales, combustibles y productos utilizados en la ejecución de la obra, no son de prever contaminaciones del suelo por de productos o sustancias

Medidas adoptadas durante la ejecución de la obra para minimizar la contaminación del suelo:

Relación de medidas adoptadas para reducir la contaminación del suelo en esta obra	
Limitaciones de accesos y ocupación	X
Señalización de itinerarios de circulación de vehículos	X
Señalización de zonas de carga y descarga de materiales	X
Impermeabilización	--
Retirada de suelos contaminados	X
Recuperación de la capa vegetal	X
Reutilización de inertes procedentes de otras obras	--
Reducción de préstamos y de inertes a vertedero respecto al volumen previsto de Proyecto	X
Otros	--

Impacto sobre los recursos naturales - Contaminación ambiental - Contaminación atmosférica

Se denomina aire a la mezcla de gases que forma la atmósfera terrestre, sujetos alrededor de la Tierra por la fuerza de gravedad. El aire es esencial para la vida en el planeta, es particularmente delicado y está compuesto en proporciones ligeramente variables por sustancias tales como el nitrógeno (78%), oxígeno (21%), vapor de agua (variable entre 0-7%), ozono, dióxido de carbono, hidrógeno y algunos gases nobles como el criptón o el argón.

Por las características de las actividades que se van a desarrollar durante el proceso constructivo de esta obra, no son de prever actividades potencialmente contaminadoras de la atmósfera.

Además, aunque la obra está próxima a zonas habitadas, la emisión de partículas, polvo, escombros, etc., con las medidas preventivas adoptadas no produce importantes molestias ya que se han tratado de reducir al máximo

Medidas para minimizar la contaminación del aire

Riegos en áreas de circulación y acopios, uso de estabilizantes en caminos; protecciones, filtros, pantallas o humidificadores, limitaciones de velocidad.

Relación de medidas adoptadas en esta obra para reducir la contaminación del aire	
Riegos en áreas de circulación y acopios	X
Uso de estabilizantes en caminos	X
Limitaciones de velocidad de circulación de vehículos	X
Pantallas o humidificadores	--
Filtros	--
Otros	--

Impacto sobre los recursos naturales - Contaminación ambiental - Contaminación acústica

La problemática del ruido asociado al tráfico o a la actividad humana en las tareas desarrolladas en la construcción es fundamental, sobre todo en zonas urbanas, o con importante densidad de población.

Se estudia en detalle las medidas concretas a adoptar para paliar o amortiguar el ruido producido por las actividades de la obra sobre las inmediaciones, bien sean edificios, cualquiera que sea su uso (residencia vivienda, residencial público, hospitalario, docente, comercial, etc..) o se trate del medio ambiente, donde puede afectar a las especies naturales (mamíferos, aves, etc..) tanto en su hábitat como en las épocas de reproducción.

Medidas para disminuir la contaminación acústica

Relación de medidas adoptadas en esta obra para reducir la contaminación acústica	
Limitación de horarios de trabajo	X
Limitación de horarios de tráfico de mercancías	X
Colocación de pantallas antirruído	--
Protecciones en maquinaria	--
Planificación de trabajos para evitar concurrencia de operaciones ruidosas que incrementen los niveles	X
Planificación de operaciones para evitar coincidencia de operaciones ruidosas con periodos de reproducción	--
Reducción de las afecciones por voladuras	X
Utilizar máquinas y equipos avanzados con niveles de	X

contaminación acústica limitada	
Otros	--

Impacto sobre el medio urbano

Las operaciones realizadas durante el proceso constructivo, no tienen porque causar impacto alguno sobre el medio urbano: hábitats, población, patrimonio histórico-artístico, instalaciones, dotación mobiliaria, zonas urbanas, espacios verdes, etc.

No obstante y si fuese el caso, se interrumpirán los trabajos en la zona o área afectadas, con el objeto de encontrar soluciones, procesos o procedimientos que minimicen dicho impacto.

En tales circunstancias se establecerán las líneas de trabajo, además de estudiar y planificar las actuaciones que permitan finalizar las obras minimizando las consecuencias negativas en el medio urbano.

Medidas adoptadas para hacer frente al impacto del entorno urbano:

Relación de medidas de protección adoptadas en esta obra para hacer frente al impacto del entorno urbano.	
Redes de protección	X
Delimitación del espacio y señalización de las zonas	X
Limitación de accesos	X
Protección del espacio urbano (retirada, desvío o reposicionamiento de señales, semáforos, farolas, instalaciones urbanas, etc..)	X
Retirada de mobiliario urbano	X
Protección de árboles	X
Retirada de arbustos, setos y plantas	X
Reposiciones al finalizar las obras	X
Protección del patrimonio histórico-artístico (fuentes, estatuas, esculturas, fachadas protegidas, etc..)	X
Limitación de horarios de tráfico de mercancías	X
Otros	--

Riesgos sanitarios

Las operaciones realizadas en la obra, los materiales manipulados y las instalaciones de que se va a dotar el inmueble, no producen ni provocan el vertido de productos o sustancias contaminantes físicos, químicos ni bacteriológicos al medio ambiente y que puedan obligar a las autoridades sanitarias a adoptar medidas especiales o a preparar planes especiales de intervención-evacuación en caso necesario.

6.1.4. Relación de medidas previstas para prevenir, reducir y en la medida de lo posible contrarrestar cualquier efecto negativo en el medio ambiente

En los puntos anteriores, se ha tratado de estudiar los problemas ambientales existente en las inmediaciones de la obra, los aspectos relevantes de la situación actual del medio ambiente donde se desarrollan las tareas y los probables efectos significativos que las actividades a desarrollar en la obra influyen en el medio ambiente. Ahora lo que vamos a mostrar es en conjunto cual es la relación de

medidas previstas para prevenir, reducir y en la medida de lo posible contrarrestar cualquier efecto negativo que las obras pueden afectar al medio ambiente:

A) Impacto sobre los recursos naturales

A.1.Desastres y accidentes mayores

Relación de medidas adoptadas para reducir el riesgo de incendio en esta obra	
Limpieza y orden en los trabajos	X
Eliminar llamas desnudas (calefacción, quemadores, etc.)	X
Control exhaustivo de operaciones de mantenimiento que utilicen o produzcan llamas o chispas (soldadura, corte, etc.)	X
Prohibir la acumulación de material combustible (papel, cartón, etc.) cerca de los focos de ignición	X
Carga de combustible con el motor parado y en frío, sin fumar porque está prohibido y sin arrancar el vehículo repostado hasta haber cerrado el tapón del depósito del combustible	X
Prohibición de fumar en el recinto de la obra y de utilizar otros focos de ignición	X
Prohibición de encender fuegos en el recinto de la obra	X
Prohibición de quemar papel, cartón, maderas o residuos en el recinto de la obra	X
Señalización de las zonas de productos peligrosos	X
Restringir el paso a las zonas de peligro solo al personal autorizado	X
Otras	--

Relación de medidas adoptadas para reducir el riesgo de explosión en esta obra	
Zonas de acumulación de almacenamiento, manipulación, envasado, etc. de gases y fluidos lo más alejado posible de otras actividades	X
Confinamiento de las zonas de riesgo	X
Prohibición de fumar y de utilizar otros focos de ignición	X
Eliminación de llamas desnudas	X
Control exhaustivo de operaciones de mantenimiento que utilicen o produzcan llamas o chispas (soldadura, corte, etc.)	X
Instalación eléctrica antiexplosiva acorde con el Reglamento Electrotécnico para Baja Tensión	X
Limpieza periódica de los túneles, zonas y conductos en donde puedan producirse condensaciones de disolvente, aceites, fibras o polvos inflamables	X
Instalación de uno o más explosímetros de detección continua de atmósferas inflamables	X
Señalización de las zonas de productos peligrosos	X
Restringir el paso a las zonas de peligro solo al personal autorizado	X
Otras	--

A.2.Contaminación ambiental

A.2.1. Contaminación del suelo

Relación de medidas adoptadas para reducir la contaminación del suelo en esta obra	
Limitaciones de accesos y ocupación	X
Señalización de itinerarios de circulación de vehículos	X
Señalización de zonas de carga y descarga de materiales	X
Impermeabilización	--
Retirada de suelos contaminados	X
Recuperación de la capa vegetal	X
Reutilización de inertes procedentes de otras obras	--
Reducción de préstamos y de inertes a vertedero respecto al volumen previsto de Proyecto	X
Otros	--

A.2.2. Contaminación del agua

Relación de medidas adoptadas para reducir la contaminación del agua en esta obra	
Red de saneamiento de la propia obra	X
Balsas de decantación	--
Depuración de aguas	--
Tratamiento de vertidos	X
Reutilización de efluentes y aguas residuales de procesos	--
Impermeabilizaciones	--
Otros	--

A.2.3. Contaminación atmosférica

Relación de medidas adoptadas en esta obra para reducir la contaminación del aire	
Riegos en áreas de circulación y acopios	X
Uso de estabilizantes en caminos	X
Limitaciones de velocidad de circulación de vehículos	X
Pantallas o humidificadores	--
Filtros	--
Otros	--

A.2.4. Contaminación acústica

Relación de medidas adoptadas en esta obra para reducir la contaminación acústica	
Limitación de horarios de trabajo	X
Limitación de horarios de tráfico de mercancías	X
Colocación de pantallas antirruído	--
Protecciones en maquinaria	--
Planificación de trabajos para evitar concurrencia de operaciones ruidosas que incremente los niveles	X
Planificación de operaciones para evitar coincidencia de operaciones ruidosas con periodos de reproducción	--

Reducción de las afecciones por voladuras	X
Utilizar máquinas y equipos avanzados con niveles de contaminación acústica limitada	X
Otros	--

B) Impacto sobre el patrimonio cultural

B.1 Prospecciones arqueológicas

Relación de medidas adoptadas en esta obra en caso de aparición de restos o ruinas arqueológicas	
Paralización inmediata de trabajos que puedan afectar al patrimonio arqueológico	X
Delimitación del espacio y señalización de la zona	X
Comunicación a las autoridades de los hallazgos	X
Planificación de trabajos para impedir la concurrencia de actividades con las operaciones arqueológicas	X
Cooperación entre equipos	X
Limitación de horarios de trabajo que puedan ocasionar incidencias o perturbaciones	X
Limitación de horarios de tráfico de mercancías	X
Otros	--

C) Impacto sobre el medio urbano

Relación de medidas de protección adoptadas en esta obra para hacer frente al impacto del entorno urbano.	
Redes de protección	X
Delimitación del espacio y señalización de las zonas	X
Limitación de accesos	X
Protección del espacio urbano (retirada, desvío o reposicionamiento de señales, semáforos, farolas, instalaciones urbanas, etc..)	X
Retirada de mobiliario urbano	X
Protección de árboles	X
Retirada de arbustos, setos y plantas	X
Reposiciones al finalizar las obras	X
Protección del patrimonio histórico-artístico (fuentes, estatuas, esculturas, fachadas protegidas, etc..)	X
Limitación de horarios de tráfico de mercancías	X
Otros	--

6.2. Tratamiento de residuos

6.2.1. Antecedentes

Plan Nacional de Residuos de Construcción y Demolición.

Los residuos de construcción y demolición (RCDs), proceden en su mayor parte de los derribos o de rechazos de los materiales de construcción, y se conocen habitualmente como los "escombros" de la

obra.

Estos residuos se están llevando en su mayor parte a vertedero, dadas las favorables condiciones de precio que proporcionan éstos con unos costes de vertido que hacen que no sea competitiva ninguna otra operación más ecológica. Con ello se contribuye a la rápida colmatación tanto de los vertederos municipales como los vertederos especiales de RCDs.

En el peor de los casos (normalmente con desconocimiento de la D.F de la obra), se vierten de forma incontrolada, con el impacto visual y ecológico consiguiente.

Los residuos de la obra se adecuarán a la RESOLUCIÓN de 14 de junio de 2001, de la Secretaría General de Medio Ambiente, publicó la aprobación del 1 de junio de 2001, de el ***I Plan Nacional de Residuos de Construcción y Demolición (2001-2006) (I PNRCD)***.

Clasificación de los Residuos Peligrosos en la Lista Europea de Residuos (LER)

La definición de los RP es la contemplada en la LER, de aplicación desde el 1 de enero de 2002, que ha sido transpuesta al derecho español en la Orden MAM/304/2002, de 8 de febrero. Dentro de esta lista están identificados mediante asteriscos los RP, que son los que presentan algunas de las características de peligrosidad enumeradas en la tabla 5 del anexo I del reglamento para la ejecución de la Ley 20/1986 de 14 de mayo, aprobado mediante el Real Decreto 833/1988, de 20 de julio, modificado por el Real Decreto 952/1997, de 20 de junio.

La taxonomía utilizada para identificar todos los residuos posibles se estructura en un árbol clasificatorio que se inicia agrupándolos en 20 grandes grupos o capítulos, correspondiendo el LER Nº 17 al de RESIDUOS DE LA CONSTRUCCIÓN Y DEMOLICIÓN (INCLUIDA LA TIERRA EXCAVADA DE ZONAS CONTAMINADAS).

Este capítulo considera RP aquellos que contienen sustancias peligrosas en las mezclas o fracciones separadas de escombros de la construcción y la demolición (incluida la tierra excavada de zonas contaminadas).

En este caso, sólo se consideran peligrosos una pequeña parte de los mismos, constituida por materiales, mezclas, lodos de drenaje, tierras o piedras que estén contaminados con sustancias peligrosas o que contengan mercurio, PCB's o amianto, siendo estos últimos (materiales de aislamiento y materiales de construcción que contienen amianto) los más abundantes entre los residuos peligrosos.

Respecto a los suelos contaminados, son objeto del Plan Nacional de Suelos Contaminados, integrado en este Plan Nacional Integral de Residuos, elaborado siguiendo los criterios establecidos en el RD 9/2005, de 14 de enero.

6.2.2. Gestión de residuos

La gestión correcta de residuos sirve para evitar que se produzcan pérdidas debidas a derrames o contaminación de los materiales, para lo cual se trata de implantar sistemas y procedimientos adecuados que garanticen la correcta manipulación de las materias primas y los productos, para que no se conviertan en residuos, es decir para minimizar el volumen de residuos generados.

En este sentido, reviste una gran importancia el análisis frecuente de los diferentes residuos que se generan para poder determinar con precisión sus características, conocer las posibilidades de reciclaje o recuperación, y definir los procedimientos de gestión idóneos. La buena gestión se reflejará por:

- la implantación de un registro de los residuos generados
- la habilitación de una zona o zonas de almacenamiento limpia y ordenadas, con los sistemas precisos de recogida de derrames; todo ello según establece la legislación en materia de residuos.

Segregación en el origen

Es la práctica de minimización más simple y económica, y la que evidentemente se va a utilizar de modo generalizado en la obra, ya que puede emplearse con la mayor parte de los residuos generados y normalmente requiere cambios mínimos en los procesos.

Hay que considerar que la mezcla de dos tipos de residuos, uno de ellos peligroso, obliga a gestionar el volumen total como residuo peligroso. En consecuencia la mezcla de diferentes tipos de residuos dificulta y encarece cualquier intento de reciclaje o recuperación de los residuos y limita las opciones posteriores de su tratamiento.

Esta obra, como productora de este tipo de residuos está obligada, a entregarlos a un gestor de residuos o a participar en un acuerdo voluntario o convenio de colaboración que incluya estas operaciones:

- Como productor o poseedor de escombros sufragará los costes de gestión de los residuos generados.
- Hasta su retirada, se adquiere el compromiso de mantener los residuos en condiciones de higiene y seguridad mientras éstos se encuentren en la misma.
- Los productos de un residuo susceptible de ser reciclado o de valorización deberá destinarlo a estos fines, evitando su eliminación en todos los casos que sea posible.
- En la obra está prohibido el abandono, vertido o eliminación incontrolada de residuos y toda mezcla o dilución de estos que dificulte su gestión.
- Por último se adquiere el compromiso de segregar todos los residuos que sea posible, con el fin de no generar más residuos de los necesarios o convertir en peligrosos los residuos que no lo son al mezclarlos.

Reciclado y recuperación

Una alternativa óptima de gestión consiste en aprovechar los residuos generados (por ejemplo las tierras excavadas de la obra), reciclándolas en la misma obra (rellenos, explanaciones o pactos en préstamo) o en otra obra.

Esta técnica en la obra reduce los costes de eliminación, reduce las materias primas y proporciona ingresos por la venta de este tipo de residuos.

La eficacia dependerá de la capacidad de segregación de los residuos recuperables de otros residuos del proceso, lo que asegurará que el residuo no esté contaminado y que la concentración del material recuperable sea máxima.

6.3. Inventario y Almacenamiento de residuos en la obra

Siguiendo las especificaciones establecidas por el **Plan Nacional de Residuos de Construcción y Demolición**, la **Decisión 96/350/CE** así como demás normativa, se expone a continuación el estudio detallado de los residuos generados en el proceso constructivo de las actividades constructivas recogidas en esta memoria de seguridad.

A) Inventario de los residuos, vertidos y emisiones de la obra, con objeto de conocer la situación de partida y el potencial de reducción:

Código LER	Inventario de residuos de la obra y demolición (incluida la tierra excavada de zonas contaminadas)	Presente en obra
17 01 01	Hormigón	X
17 01 02	Ladrillos	X
17 01 03	Tejas y materiales cerámicos	X
17 01 06	Mezclas, o fracciones separadas, de hormigón, ladrillos, tejas y materiales cerámicos, que contienen sustancias peligrosas	
17 01 06	Mezclas de hormigón, ladrillos, tejas y materiales cerámicos distintas de las especificadas en el código	

	17 01 06.	
17 02 01	Madera	X
17 02 02	Vidrio	X
17 02 03	Plástico	X
17 02 04	Vidrio, plástico y madera que contienen sustancias peligrosas o estén contaminados por ellas	
17 03 01	Mezclas bituminosas que contienen alquitrán de hulla	
17 03 02	Mezclas bituminosas distintas de las especificadas en el código 17 03 01	
17 03 03	Alquitrán de hulla y productos alquitranados	
17 04 01	Cobre, bronce, latón	
17 04 02	Aluminio	
17 04 03	Plomo	
17 04 04	Zinc	
17 04 05	Hierro y acero	X
17 04 06	Estaño	
17 04 07	Metales mezclados	
17 04 09	Residuos metálicos contaminados con sustancias peligrosas	
17 04 10	Cables que contienen hidrocarburos, alquitrán de hulla y otras sustancias peligrosas	
17 04 11	Cables distintos de los especificados en el código 17 04 10	
17 05 03	Tierra y piedras que contienen sustancias peligrosas	
17 05 04	Tierra y piedras distintas de las especificadas en el código 17 05 03.	X
17 05 05	Lodos de drenaje que contienen sustancias peligrosas	
17 05 06	Lodos de drenaje distintos de los especificados en el código 17 05 05.	
17 05 07	Balasto de vías férreas que contienen sustancias peligrosas.	
17 05 08	Balasto de vías férreas distinto del especificado en el código 17 05 07.	
17 06 01	Materiales de aislamiento que contienen amianto	
17 06 03	Otros materiales de aislamiento que consisten en, o contienen, sustancias peligrosas	
17 06 04	Materiales de aislamiento distintos de los especificados en los códigos 17 06 01 y 17 06 03.	X
17 06 05	Materiales de construcción que contienen amianto.	
17 08 01	Materiales de construcción a partir de yeso contaminados con sustancias peligrosas.	
17 08 02	Materiales de construcción a partir de yeso distintos de los especificados en el código 17 08 01.	X
17 09 01	Residuos de construcción y demolición que contienen mercurio.	
17 09 02	Residuos de construcción y demolición que contienen PCB (por ejemplo, sellantes que contienen PCB, revestimientos de suelo a partir de resinas que contienen PCB, acristalamientos dobles que	

	contienen PCB, condensadores que contienen PCB).	
17 09 03	Otros residuos de construcción y demolición (incluidos los residuos mezclados) que contienen sustancias peligrosas.	X
17 09 04	Residuos mezclados de construcción y demolición distintos de los especificados en los códigos 170901, 17 09 02 y 17 09 03.	

B) Almacenamiento de los residuos.

Tal como observamos y dada la naturaleza de los residuos generados en la obra, (clasificados conforme a la Lista Europea de Residuos LER), se acopiarán los residuos estando separados del siguiente modo:

Código LER	Almacenamiento	Ubicación en obra
17 01 01 <i>Hormigón</i> 17 01 02 <i>Ladrillos</i> 17 01 03 <i>Tejas y materiales cerámicos</i> 17 08 02 <i>Materiales de construcción a partir de yeso distintos de los especificados en el código 17 08 01.</i>	Contenedor Mezclados	Según se especifica en los Planos que acompañan a esta memoria de seguridad.
17 02 01 <i>Madera</i>	Acopio	Según se especifica en los Planos que acompañan a esta memoria de seguridad.
17 02 02 <i>Vidrio</i>	Contenedor	Según se especifica en los Planos que acompañan a esta memoria de seguridad.
17 02 03 <i>Plástico</i> 17 04 05 <i>Hierro y Acero</i>	Contenedor Mezclados	Según se especifica en los Planos que acompañan a esta memoria de seguridad.
17 05 04 <i>Tierra y piedras distintas de las especificadas en el código 17 05 03.</i>	Acopio	Según se especifica en los Planos que acompañan a esta memoria de seguridad.
17 06 04 Materiales de aislamiento distintos de los especificados en los códigos 17 06 01 y 17 06 03.	Contenedor	Según se especifica en los Planos que acompañan a esta memoria de seguridad.
17 09 03 Otros residuos de construcción y demolición (incluidos los residuos mezclados) que contienen sustancias peligrosas.	Contenedores especiales según instrucciones de los fabricantes	Según se especifica en los Planos que acompañan a esta memoria de seguridad.

C) Manipulación y almacenamiento en la recepción de materiales en la obra.

Se tomarán en la recepción en obra de los materiales, las siguientes acciones y medidas que tratarán de influir en la protección del medio ambiente:

- Se revisará el estado del material cuando se reciba un pedido, esto evitará problemas de devoluciones y pérdidas por roturas de envases o derrames, materias fuera de especificación, etc.
- Se reutilizarán bidones en usos internos, es más barato que comprar bidones nuevos y además se generan menos residuos.
- Se seguirán las especificaciones de almacenamiento, tratamiento y uso de los materiales y siguiendo las instrucciones del proveedor y fabricante, para evitar deterioros en el almacenamiento.
- Se mantendrán las zonas de transporte limpias, iluminadas y sin obstáculos para evitar derrames accidentales.
- Se mantendrán cerrados los contenedores de materias para evitar derrames en el transporte.
- En caso de fugas se realizarán informes en los que se analicen las causas, al objeto de tomar medidas preventivas.
- Se evitarán y en su defecto se recogerán los derrames de productos químicos y aceites con ayuda de absorbentes en lugar de diluir en agua, a fin de evitar vertidos.
- No se almacenarán sustancias incompatibles entre sí, para ello se exigirán a los productos que disponga de las fichas de seguridad de al objeto de ser consultadas las incompatibilidades. Por ejemplo, el ácido sulfúrico en presencia de amoníaco reacciona vigorosamente desprendiendo una gran cantidad de calor.
- Se establecerá en el Plan de Emergencia de la obra las actuaciones y las normas de seguridad y cómo actuar en caso de emergencia, además se colocará en lugar visible.
- Se colocarán sistemas de contención para derrames en tanques de almacenamiento, contenedores, etc., situándolos en áreas cerradas y de acceso restringido.
- Se controlarán constantemente los almacenes de sustancias peligrosas y se colocarán detectores necesarios, con el objeto de evitar fugas y derrames.

6.4. Valorización y eliminación de residuos

Tal como se establece en el ANEJO I de la Orden MAM/304/2002: Operaciones de valorización y eliminación de residuos, y de conformidad con la Decisión 96/350/CE, de la Comisión, de 24 de mayo, por la que se modifican los anexos IIA y IIB de la Directiva 75/442/CEE, del Consejo, relativa a los residuos, se establecen las siguientes **Operaciones de eliminación en obra**, con su estudio relativo a las acciones decididas:

Código LER	Almacenamiento	Operaciones de eliminación en obra
17 01 01 <i>Hormigón</i> 17 01 02 <i>Ladrillos</i> 17 01 03 <i>Tejas y materiales cerámicos</i> 17 08 02 <i>Materiales de construcción a partir de yeso distintos de los especificados en el código 17 08 01.</i>	Contenedor Mezclados	Retirada de la obra: Mediante camiones. Depósito: D5 Vertido realizado en lugares especialmente diseñados. Consideración: Inertes o asimilables a inertes. Poder contaminante: Relativamente bajo. Impacto visual: Con frecuencia alto por el gran volumen que ocupan y por el escaso control ambiental ejercido sobre los terrenos que se eligen para su depósito. Impacto ecológico:

		Negativo, debido al despilfarro de materias primas que implica este tipo de gestión, que no contempla el reciclaje.
17 02 01 Madera	Acopio	Retirada de la obra: Mediante camiones. Depósito: R7 Recuperación de ciertos componentes utilizados para reducir la contaminación. Consideración: Inertes o asimilables a inertes. Poder contaminante: Relativamente bajo. Impacto visual: Al ser reutilizadas, el impacto ambiental es bajo. Impacto ecológico: Positivo, debido a la reutilización en parte de materias primas en el reciclaje.
17 02 02 Vidrio	Contenedor	Retirada de la obra: Mediante camiones. Depósito: R7 Recuperación de ciertos componentes utilizados para reducir la contaminación. Consideración: Inertes o asimilables a inertes. Poder contaminante: Relativamente bajo. Impacto visual: Al ser reutilizadas, el impacto ambiental es bajo. Impacto ecológico: Positivo, debido a la reutilización en parte de materias primas en el reciclaje.
17 02 03 Plástico 17 04 05 Hierro y Acero	Contenedor Mezclados	Retirada de la obra: Mediante camiones. Depósito: R4 Reciclado o recuperación de metales y de compuestos metálicos. R5 Reciclado o recuperación de otras materias inorgánicas. Consideración: Inertes o asimilables a inertes. Poder contaminante: Relativamente bajo. Impacto visual: Al ser reutilizadas, el impacto ambiental es bajo. Impacto ecológico: Positivo, debido a la reutilización en parte de materias primas en el reciclaje.

<p>17 05 04 <i>Tierra y piedras distintas de las especificadas en el código 17 05 03.</i></p>	<p>Acopio</p>	<p>Retirada de la obra: Mediante camiones.</p> <p>Depósito: R10 Tratamiento de suelos, produciendo un beneficio a la agricultura o una mejora ecológica de los mismos.</p> <p>Consideración: Inertes o asimilables a inertes.</p> <p>Poder contaminante: Relativamente bajo.</p> <p>Impacto visual: Al ser reutilizadas las tierras de excavación, el impacto ambiental es bajo.</p> <p>Impacto ecológico: Positivo, debido a la reutilización en parte de materias primas en el reciclaje.</p>
<p>17 06 04 Materiales de aislamiento distintos de los especificados en los códigos 17 06 01 y 1 7 06 03.</p>	<p>Contenedor</p>	<p>Retirada de la obra: Mediante camiones.</p> <p>Depósito: D5 Vertido realizado en lugares especialmente diseñados.</p> <p>Consideración: Inertes o asimilables a inertes.</p> <p>Poder contaminante: Relativamente bajo.</p> <p>Impacto visual: Con frecuencia alto por el gran volumen que ocupan y por el escaso control ambiental ejercido sobre los terrenos que se eligen para su depósito</p> <p>Impacto ecológico: Negativo, debido al despilfarro de materias primas que implica este tipo de gestión, que no contempla el reciclaje.</p>
<p>17 09 03 Otros residuos de construcción y demolición (incluidos los residuos mezclados) que contienen sustancias peligrosas.</p>	<p>Contenedor especial (siguiendo las recomendaciones de los fabricantes)</p>	<p>Retirada de la obra: Mediante camiones.</p> <p>Depósito: D5 Vertido realizado en lugares especialmente diseñados.</p> <p>Consideración: Agresivos.</p> <p>Poder contaminante: Alto.</p> <p>Impacto visual: Mínimo dado el pequeño volumen que ocupan y a tratarse de cantidades pequeñas, no causan impacto visual.</p>

		Impacto ecológico: Negativo, debido a la variedad de componentes químicos y agresivos que en su mayor parte debido a las pequeñas cantidades tratadas, hace que no se contemple el reciclaje.
Embalajes de productos de construcción	Según material	Las etapas de producción, transporte o almacenaje, donde se manejan con frecuencia los productos acabados o semiacabados y las materias primas, pueden originar un alto porcentaje de residuos. Según el componente principal del material de los embalajes, se clasificarán en alguno de grupos especificados anteriormente

Operaciones de eliminación:

- D1** Depósito sobre el suelo o en su Interior (por ejemplo, vertido, etc.).
D2 Tratamiento en medio terrestre (por ejemplo, biodegradación de residuos líquidos o lodos en el suelo, etc.).
D5 Vertido en lugares especialmente diseñados (por ejemplo, colocación en celdas estancas separadas, recubiertas y aisladas entre sí y el medio ambiente, etc.).
D10 Incineración en tierra.
D12 Depósito permanente (por ejemplo, colocación de contenedores en una mina, etc.).
D14 Reenvasado previo a cualquiera de las operaciones enumeradas entre D1 y D13.

Valorización:

- R1** Utilización principal como combustible o como otro medio de generar energía.
R4 Reciclado o recuperación de metales y de compuestos metálicos.
R5 Reciclado o recuperación de otras materias inorgánicas.
R7 Recuperación de componentes utilizados para reducir la contaminación.
R10 Tratamiento de suelos, produciendo un beneficio a la agricultura o una mejora ecológica de los mismos.
R11 Utilización de residuos obtenidos a partir de cualquiera de las operaciones enumeradas entre R1 y R10.
R12 Intercambio de residuos para someterlos a cualquiera de las operaciones enumeradas entre R1 y R11.
R13 Acumulación de residuos para someterlos a cualquiera de las operaciones enumeradas entre R1 y R12 (con exclusión del almacenamiento temporal previo a la recogida en el lugar de la producción).

6.4.1. Productos químicos**Etiquetado**

La utilización de los productos químicos en la obra va en aumento.

Pero los productos químicos deben estar etiquetados y sus suministradores deben proporcionar las fichas de seguridad, que permiten tomar acciones frente a accidentes de diversa naturaleza, pero también frente al almacenamiento y vertido residual de los mismos.

Es el **RD 363/1995** *Notificación de sustancias nuevas clasificación, envasado y etiquetado de sustancias peligrosas*, el que regula el estos conceptos.

La etiqueta identifica el producto y al responsable de su comercialización, así como, aporta información sobre los riesgos que presenta, principalmente desde el punto de vista de la seguridad y de las vías de entrada al organismo en caso de exposición, tal como se observa en la figura siguiente:

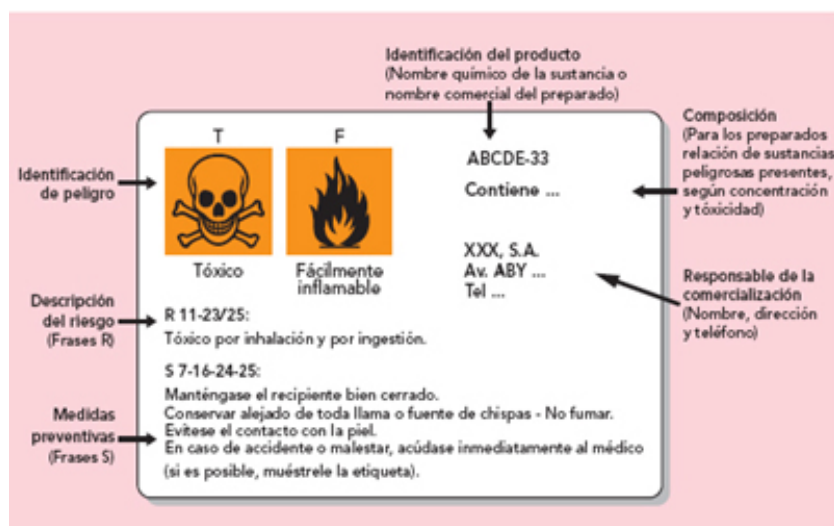

Los peligros más significativos están identificados por los símbolos (pictogramas) e indicaciones de peligro que se especifican en la imagen siguiente:



La descripción del riesgo del producto y las medidas preventivas se recogen en las Frases **R** (Risk) y **S** (Safety):

Frases R:

La explicación y descripción de estos riesgos, como puede ser la vía de entrada o si el efecto es crónico o agudo, se realiza mediante las frases "R". También se identifican por las frases "R" el efecto cancerígeno, el efecto mutágeno o los efectos sobre la reproducción.

Frases S:

Mediante las frases "S" se indican determinadas recomendaciones para su utilización y actuación en caso de incidentes o de accidentes.

Para conseguir unas adecuadas medidas preventivas en la obra respecto a los productos químicos, se establecen los siguientes sistemas de comunicación e información relativos a los riesgos químicos:

Relación de medidas de protección adoptadas en esta obra respecto a los productos de riesgo químico	
Informar sobre los pictogramas anteriores a todos los trabajadores de la obra	X
Señalización de todos aquellos lugares en que se utilicen los productos químicos	X
Obligatoriedad de comunicación por escrito de toda empresa en la obra que utilice productos químicos, indicando en la comunicación su naturaleza y tipo	X
Información a todos los trabajadores sobre la naturaleza de los productos y sustancias químicas utilizadas en la obra	
Limitación de accesos a las zonas de utilización de productos químicos	X
Limitación de actividades con el manejo de productos y sustancias químicas que puedan ocasionar riesgos a otros trabajadores	X
Otros	--

Es necesario etiquetar todos los productos que se manipulen, ya sean productos de partida, intermedios o de reacción, incluidos los residuos.

Almacenamiento

El almacenamiento de productos químicos se trata en el **RD 379/2001 Reglamento de almacenamiento de productos químicos y sus instrucciones técnicas complementarias**.

Las medidas preventivas que deberán tenerse en cuenta para almacenar los productos químicos en obra son:

Relación de medidas preventivas adoptadas en esta obra respecto al almacenamiento de productos químicos	
Se ha preparado en la obra un lugar adecuado para almacenar los productos químicos, disponiendo de los medios de extinción correctos según los productos para evitar que se produzcan accidentes	X
Almacenar las sustancias peligrosas debidamente separadas, agrupadas por el tipo de riesgo que pueden generar (tóxico, de incendio, etc.) y respetando las incompatibilidades que existen entre ellas; por ejemplo, las sustancias combustibles y reductoras deben estar separadas de las oxidantes y de las tóxicas	X
Guardar en los lugares de trabajo las cantidades de productos químicos que sean estrictamente necesarias. De este modo, es más fácil aislar y disminuir los peligros que se derivan de su manipulación y dotar a las instalaciones y locales de los medios de seguridad adecuados	X
No guardar los líquidos peligrosos en recipientes abiertos. Los envases adecuados para tal fin se deben cerrar después de ser usados o cuando queden vacíos	X
Elegir el recipiente adecuado para guardar cada tipo de sustancia química y tener en cuenta el posible efecto corrosivo que pueda tener sobre el material de construcción del envase. Los recipientes metálicos son los más seguros	
Tener en cuenta que el frío y el calor deterioran el plástico, por lo que este tipo de envases deben ser revisados con frecuencia y mantenerse protegidos del sol y de las bajas temperaturas. Los envases empleados para guardar sustancias peligrosas deben ser homologados	X
Disponer de una buena ventilación en los locales, especialmente en los lugares donde se almacenan sustancias tóxicas o inflamables, así como sistemas de drenaje que ayuden a controlar los derrames que puedan producirse (rejillas en el suelo,	X

canalizaciones, etc.)	
Dividir las superficies de los locales de almacenamiento en secciones distanciadas unas de otras, que agrupen los distintos productos, identificando claramente que sustancias son (siempre con etiqueta normalizada) y su cantidad. Esto permite en el caso de una fuga, derrame o incendio, conocerse con precisión la naturaleza de los productos almacenados y actuar con los medios adecuados	X
Evitar realizar trabajos que produzcan chispas o que generen calor (esmerilar, soldar, amolar, etc.) cerca de las zonas de almacenamiento, así como el trasvasar sustancias peligrosas	X
Los locales en los que se almacenen sustancias químicas inflamables deberán, además, cumplir con una serie de requisitos básicos: evitar la existencia de los focos de calor; disponer de paredes de cerramiento resistentes al fuego y con puerta metálica; contar con una instalación eléctrica anti-deflagrante; tener una pared o tejado que actúe como paramento débil para que en caso de deflagración se libere la presión a un lugar seguro; y disponer de medios de detección y protección contra incendios.	X
Seguir procedimientos seguros en las operaciones de manipulación y almacenamiento. Las personas que trabajan con sustancias químicas han sido informadas y formadas sobre los riesgos que comporta trabajar con ellas.	X
Los proveedores indican que sus productos no se pueden trasvasar a otros recipientes, pero a veces es necesario pasar un producto a un envase más pequeño para poder trabajar de forma más cómoda. Es aquí cuando se pueden producir accidentes ya que podemos confundir un recipiente con otro y producirse manipulaciones indebidas que son causa de accidentes. En tales casos deberán extremarse las precauciones	X
No trasvasar nunca a recipientes que puedan confundir con líquidos que se pueden beber (Botellas de agua, refrescos, zumos, etc.)	X
Etiquetar correctamente los envases para evitar confusiones no solo en la utilización del producto sino en las consecuencias derivadas de su incorrecta identificación	X
Respetar las incompatibilidades de almacenamiento de sustancias peligrosas que se ofrece en la tabla siguiente:	X

	+	-	-	-	-	+
	-	+	-	-	-	-
	-	-	+	-	-	+
	-	-	-	+	-	-
	-	-	-	-	+	O
	+	-	+	-	O	+

+ se puede almacenar conjuntamente
 O solamente podrán almacenarse juntos, si se adoptan ciertas medidas de prevención
 - no deben almacenarse juntos

La gestión de los productos químicos en la obra alcanza incluso la propia gestión de sus residuos.

Debido a la diversa procedencia y a la multitud de productos químicos, en la gestión de los residuos se seguirán las especificaciones de las fichas de seguridad de los productos utilizados, que indican la forma de deshacerse de los residuos que se forman al terminar de usarlos ya que pueden comprometer, no solo el medio ambiente, sino también la seguridad de los trabajadores.

6.4.2. Amianto

Plan de trabajo de operaciones de desamiantado

Resumen del Plan de Trabajo para las "operaciones de químicosado"

Conforme al **RD 396/2006** y la "**Guía de buenas prácticas para prevenir o minimizar los riesgos del amianto en los trabajos en los que esté presente (o pueda estarlo), destinada a empresarios, trabajadores e inspectores de trabajo** Publicada por el Comité de altos responsables de la inspección de trabajo (SLIC)", por la COMISIÓN EUROPEA.

Se exponen a continuación en este documento los datos generales necesarios y conocidos de esta obra, en la que por existir presencia de amianto hay que desarrollar el "**Plan de Trabajo para las operaciones de químicosado**".

Estos datos, son un extracto resumido a partir de los cuales se procederá a desarrollar el Plan de Trabajo correspondiente. Estos datos pretenden ser exclusivamente una guía orientativa que facilite o simplifique al técnico Autor del Plan de Trabajo la realización del mismo dentro de los términos y exigencias establecidas por la actual normativa.

Tipología y Características

- Peso específico : **1,6 K/dm³**
- Formas disponibles en obra : En placas
- Peso aproximado del material de obra : **K**
- Volumen aproximado del material de obra : **m³**

Las placas de amianto-cemento son productos comerciales prefabricados constituidos por un conglomerante hidráulico inorgánico reforzado por fibras de amianto con o sin adición de otras fibras. En las placas tratadas en autoclave el conglomerante hidráulico es parcialmente sustituido por sílice en polvo, para obtener una reacción sílico-calcárea.

Placas planas: Las placas de amianto-cemento planas son aquellas cuya sección transversal recta es plana.

Placas onduladas: Las placas de amianto-cemento son aquellas cuya sección transversal recta está formada por ondulaciones regulares destinadas a asegurar la resistencia mecánica de la placa.

Placas nervadas: Las placas de amianto-cemento nervadas son aquellas cuya sección transversal recta está formada por una sucesión de partes planas y de nervaduras destinadas a asegurar la rigidez y resistencia mecánica de la placa.

Bajantes: Son las utilizadas para la evacuación de aguas, tanto de lluvia como las aguas sucias de los diferentes locales húmedos

Canalones: Son los utilizados para las recogidas de aguas de cubiertas, terrazas y azoteas.

Conducciones: Son las utilizadas para el abastecimiento del agua.

Aislamientos y fibras: Son los utilizados como medios de aislamiento térmico y/o acústico en el edificio.

Las disposiciones de esta ficha técnica deberían observarse en todo trabajo que se efectúe sobre materiales de cemento de amianto, así como sobre cualesquiera otros productos que contengan amianto, como tableros y losetas de amianto.

RECORDAR: deberá seguirse en todo momento este "**Plan de trabajo para las actividades con riesgo a exposición al amianto**".

<p>Plan de Trabajo para las actividades con riesgo de exposición al amianto en esta obra</p> <p><i>La empresa que realiza los trabajos con amianto deberá presentar el "Plan de trabajo" a la Autoridad Laboral de la Comunidad Autónoma competente con anterioridad del inicio de los trabajos. Aquí se manifiesta los datos del mismo</i></p> <p>Naturaleza del trabajo y lugar en el que se efectúan los trabajos : Forma de presentación : Lugar : Extensión en que se encuentra : Dirección de la obra :</p> <p>Duración del trabajo y número de trabajadores implicados :</p> <p>Métodos empleados en la manipulación del amianto :</p> <p>Medidas preventivas contempladas para limitar la generación y dispersión de fibras de amianto en el ambiente :</p> <p>Procedimiento a establecer para la evaluación y control del ambiente de trabajo, de acuerdo con lo previsto en el artículo 4º del Reglamento sobre Trabajos con Riesgo de Amianto :</p> <p>Tipo y modo de uso de los equipos de protección individual :</p> <p>Características de los equipos utilizados para la protección y la descontaminación de los trabajadores encargados de los trabajos y la protección de las demás personas que se encuentran en el lugar donde se efectúen los trabajos o en sus proximidades :</p> <p>Medidas destinadas a informar a los trabajadores sobre los riesgos a los que están expuestos y las precauciones que han de tomar :</p> <p>Medidas para la eliminación de los residuos, de acuerdo con la legislación vigente :</p> <p>Eliminación de todo amianto de los materiales que lo contengan antes de empezar cualquier demolición, siempre que técnicamente sea posible :</p>
<p>Tipos de amianto que hay en la obra:</p> <p>Localización del punto o puntos donde se encuentra acopiado el amianto de la obra :</p>
<p>Información relacionada con los riesgos derivados de su utilización</p>

- Deberá seguirse el *Plan de trabajo establecido* para estas actividades con riesgo de exposición al amianto.
- No se comenzarán las actividades hasta que la Autoridad Laboral no haya aprobado el Plan de trabajo.
- Dentro de los límites de sus responsabilidades, los trabajadores deberán hacer todo lo posible por prevenir la presencia de amianto en suspensión en el aire del medio ambiente de trabajo.
- Los trabajadores deberán cumplir todas las instrucciones que se les den para la prevención del desprendimiento de polvo de amianto en el medio ambiente de trabajo.
- Los trabajadores deberán someterse a supervisión médica de conformidad con el Plan de Prevención de riesgos de la empresa.
- Los trabajadores deberán llevar puestos aparatos individuales de toma de muestras cuando ello sea necesario para medir su exposición personal al polvo de amianto.
- Los trabajadores deberán utilizar el equipo respiratorio y la ropa de protección personal que se les haya proporcionado cuando no sea posible aplicar otros métodos de lucha contra el polvo de amianto o cuando ello sea necesario como complemento de los otros métodos.
- Los trabajadores deberán señalar a la dirección de la empresa cualesquiera circunstancias en sus tareas que puedan dar lugar a la exposición al polvo de amianto.
- Deberán seguirse las recomendaciones del fabricante relativas a su utilización y acopio.

Los principales riesgos para la salud de la exposición al amianto en suspensión en el aire son tres :

- **a)** la asbestosis: fibrosis (espesamiento y cicatrización) del tejido pulmonar;
- **b)** el cáncer del pulmón (carcinoma primitivo de los bronquios o pulmones);
- **c)** el mesotelioma (cáncer de la pleura o del peritoneo).

Otras consecuencias de la exposición al polvo de amianto entre los trabajadores pueden ser el espesamiento difuso de la pleura y las placas pleurales circunscritas susceptibles de calcificación, manifestaciones éstas que se consideran simplemente como prueba de la exposición al polvo de amianto.

Todos los trabajadores de esta obra deberán recibir una copia de esta ficha Técnica.

Medidas preventivas a adoptar

En la recepción de este material :

- La Dirección Técnica de esta obra exigirá la realización de los ensayos adecuados a su recepción en obra que garanticen la calidad del material de acuerdo con las especificaciones del proyecto, eximiendo de estos ensayos a aquellos que posean sellos de calidad o que acrediten de modo satisfactorio la realización de estos ensayos.
- Todo material que haya de utilizarse en obra y que contenga amianto deberá estar etiquetado de modo que advierta al usuario sobre sus posibles riesgos para la salud y sobre las precauciones apropiadas que es menester tomar.
- Los productos de cemento de amianto se entregarán siempre que sea posible, en la obra ya lista para su uso, a fin de que no haya necesidad de someterlos a operaciones que puedan producir polvo.

Durante su transporte por la obra:

- Se transportará desde su lugar de acopio y almacenamiento en la obra a su lugar de utilización se realizará en contenedores y bateas debidamente acopiados. No se rebasarán las cargas máximas establecidas en la maquinaria utilizada para su transporte por la obra.
- Se prestará especial atención al lugar de acopio de destino, analizando convenientemente si las cargas a depositar en el mismo por acopio del material pueden ser soportadas con las debidas garantías de seguridad.
- No se acopiará nunca sobre bordes de forjados, taludes, andamios, etc. en evitación de sobrecargas que pudiesen dar como consecuencia el desplome del material.

Aspectos preventivos en su manipulación y almacenaje

- Se señalizará la zona de trabajo con inscripciones "Peligro inhalación de amianto", "No permanecer en esta zona si no lo requiere el trabajo" y "Prohibido fumar".
- Con carácter general, siempre que sea factible durante el proceso de ejecución de la obra, los trabajos con las placas de amianto se realizarán en una nave o una parte separada de la obra (taller de amianto).
- El acopio horizontal de placas se hará sobre durmientes y hasta una altura máxima de un metro (1 m.), lastrando las placas para evitar su vuelo por la acción del viento. En vertical se podrán acopiar apoyándolas, con una inclinación de diez a uno y no superando una longitud de acopio de dos metros (2 m.).
- Para realizar los taladros de las placas se utilizarán medios mecánicos. El diámetro del taladro será como máximo de dos milímetros (2 mm.) mayor que el diámetro del accesorio para la fijación
- Toda placa superior a 1,50 m. de longitud, deberá ser manejada por dos hombres.

Trabajos de demolición y de modificación .

La demolición y la modificación de edificios o estructuras fijas o móviles en los que se haya comprobado que existen cantidades importantes de materiales así como de aislamiento a base de amianto susceptibles de provocar la suspensión de polvo en el aire sólo serán efectuadas por personas autorizadas. Cuando se descubra la presencia de materiales de amianto sólo después de comenzados los trabajos o cuando existan en cantidad limitada, esta parte de los trabajos deberán efectuarla contratistas especializados.

Las personas autorizadas deberán, antes de que se inicie la demolición, identificar los aislamientos o revestimientos que contengan amianto y velar por que la remoción y la eliminación sin peligro de estos materiales se hagan con arreglo a lo

dispuesto en la reglamentación oficial.

Todo aislamiento térmico o acústico aplicado por pulverización, todo revestimiento y todo aislamiento suelto de naturaleza fibrosa deberán tratarse como si contuvieran amianto, a menos que se compruebe lo contrario.

Para su identificación positiva, las muestras tomadas para verificar la presencia de amianto deberán ser analizadas en un laboratorio adecuadamente equipado.

Trabajos de construcción, modificación y demolición

Las personas autorizadas para proceder a los trabajos deberán velar por que, antes de iniciarlos, se cumplan los requisitos establecidos por la normativa y las instrucciones del fabricante.

Todos los trabajadores que participen en los trabajos de construcción, demolición o modificación deberán ser informados de cualesquiera partes en las que todavía quede aislamiento a base de amianto.

Los recursos preventivos velarán porque ese material no se toque accidentalmente.

Además y con carácter general tanto en edificación como demoliciones deberá tenerse presente :

- a) la ventilación general con aire limpio de las zonas de trabajo
- b) la ventilación local de operaciones, equipo y herramientas para impedir la diseminación del polvo
- c) la utilización de métodos húmedos cuando resulte apropiado (regado frecuente de elementos)
- d) la separación de los lugares de trabajo en que se realizan operaciones de trabajo con el fibrocemento, en especial cuando puedan originar un desprendimiento de polvo de amianto en el medio ambiente de trabajo.

Los productos de amianto deberán entregarse en la obra preparados para no tener que realizar ninguna aplicación ni trabajo sobre los mismos, no obstante como siempre no es posible, deberán utilizarse herramientas manuales, o herramientas mecánicas de baja velocidad que produzcan polvo grueso o virutas, en lugar de máquinas de alta velocidad o que cortan el material por abrasión.

Cuando se utilicen herramientas mecánicas de alta velocidad, deberán ser dotadas de equipo eficiente de extracción del polvo, especialmente concebido con este fin.

Para cortar material que contenga amianto no deberán emplearse discos abrasivos o discos cortadores de obras de fábrica.

Las placas que hayan de fijarse a cierta altura deberán perforarse, recortarse o escofinarse antes de su colocación.

Cuando sea necesario trabajar sobre placas que ya estén a cierta altura, deberá utilizarse un respirador.

Los lugares de trabajo deberán mantenerse limpios del polvo producido al cortar utilizando para ello equipo portátil de aspiración.

Los suelos deberán humedecerse bien antes de barrerlos.

Eliminación de los residuos

Los fragmentos y los recortes de cemento de amianto deberán ser recogidos y eliminados por un procedimiento que no produzca polvo.

Las virutas y el polvo provenientes de las operaciones de manipulación y trabajo deberán humedecerse, siempre que sea posible, y colocarse en sacos impermeables cerrados, debidamente identificados o eliminarse por cualquier otro procedimiento aprobado de conformidad con la normativa vigente.

Siempre que sea posible, los residuos deberán humedecerse con objeto de reducir el desprendimiento de polvo durante el cierre de los sacos o en caso de rotura de éstos.

Los lugares de trabajo deberán mantenerse limpios mediante la utilización regular de un equipo de aspiración adecuado.

Su manipulación y forma de empleo estará de acuerdo con las recomendaciones del proveedor, reglas usuales de buena práctica y las instrucciones de la Dirección de Obra.

- **Lugar de almacenaje:** Según los planos
- **Taller de manipulación y operaciones con las placas :** Según los planos
- **Tipo de Acopio:** Paletizado

6.4.3. Escapes y fugas en los depósitos de almacenamiento

No son de prever escapes ni fugas de los acopios, depósitos o contenedores de almacenamiento de los residuos generados en la obra, no obstante y dada la naturaleza de los mismos (escombros de cerámica, hormigón o cemento, restos de madera y acero, vidrios, etc., en el suceso de que por cualquier circunstancia (lluvia, viento, rotura de contenedores, incidente, etc...) se provocase un derrame o vertido de los mismos, no son de temer ningún tipo de consecuencias medio ambientales, ya que la recogida de los mismos evitaría cualquier tipo de acción agresiva.

6.4.4. Accidentes durante el transporte de los residuos a vertedero

El transporte de residuos de la obra se hace con vehículos autorizados y por vías de tránsito habitual, por lo que al igual que cualquier tipo de transporte no está exento de accidentes de tráfico.

No obstante y en el supuesto que esto sucediese, no son de prever dada la naturaleza de los mismos (escombros de cerámica, hormigón o cemento, restos de madera y acero, vidrios, etc.), derrames o vertidos contaminantes o agresivos contra el medio ambiente, del mismo modo que no son de temer ningún tipo de consecuencias medio ambientales, ya que la simple recogida de los mismos evitaría cualquier tipo de acción agresiva.

6.5. Ruido ambiental

6.5.1. Evaluación del ruido

El estudio del origen y propagación del sonido permite determinar las características principales del ruido, entendido éste como *un sonido no deseado*.

Desde un punto de vista medioambiental, el estudio y control del ruido tienen sentido en cuanto a su utilidad para alcanzar una determinada protección de la calidad del ambiente sonoro. Los sonidos son analizados para conocer los niveles de inmisión en determinadas áreas y situaciones, y conocer el grado de molestia sobre la población (en núcleos urbanos) o sobre la fauna (en la naturaleza).

Existen situaciones en las que estas molestias son evidentes, ya que la exposición al ruido puede provocar daños físicos evaluables. Sin embargo, en gran parte de los casos, el riesgo para la salud no es tan fácil de cuantificar.

El grado de molestia tiene un componente subjetivo que introduce una considerable complejidad en el intento de establecer los criterios de calidad del ambiente sonoro.

Para poder abordar el problema del ruido, es necesario, por lo tanto, el establecimiento de un indicador que “explique” adecuadamente este grado de molestia. Entre el gran número de parámetros e índices desarrollados en el campo de la acústica para el estudio de los sonidos es preciso seleccionar *un indicador de molestias* (a ser posible un índice numérico) que sirva de base para la evaluación del impacto y para el establecimiento de valores límite de inmisión que garanticen una determinada calidad del ambiente sonoro. Por otra parte, para ser operativo, este índice debe ser fácil de obtener y de interpretar.

Las molestias debidas al ruido dependen de numerosos factores. El índice que se seleccione debe ser capaz de contemplar las variaciones o diferentes situaciones de los siguientes aspectos, entre otros:

a) La energía sonora: Las molestias que produce un sonido están directamente relacionadas con la energía del mismo. A mas energía (sonido más fuerte) más molestia. El índice básico relacionado con la energía sonora es el *nivel de presión sonora*.

b) Tiempo de exposición: Para un mismo nivel de ruido, la molestia depende del tiempo al que un determinado sujeto está expuesto a ese ruido. Podemos estar contemplando periodos de segundos, minutos, horas o incluso una vida laboral entera. En general, un mayor tiempo de exposición supone un mayor grado de molestia.

c) Características del sonido: Para un mismo nivel de ruido y un mismo tiempo de exposición, la molestia depende de las características del sonido: espectro de frecuencias, ritmo, etc. La música es un sonido que en general resulta agradable

d) El receptor: No todas las personas consideran el mismo grado de molestia para el mismo ruido. Dependiendo de factores físicos, distintas sensibilidades auditivas, y en mayor medida de factores culturales, lo que para uno son ruidos muy molestos, para otros pueden no serlo (por ejemplo la música). Los factores culturales están relacionados con la experiencia vital del sujeto y sus expectativas.

La selección del indicador que se va a utilizar en el estudio se convierte así en una cuestión decisiva, ya que éste tiene por finalidad indicar las molestias que el ruido produce en la población, y dado el carácter subjetivo de las mismas, surgen numerosas discusiones en cuanto a la validez de los indicadores como descriptores de las molestias.

El objetivo de las acciones de los técnicos y responsables del medio ambiente es conseguir que el ruido soportado por la población no sobrepase ciertos niveles admisibles. Estos niveles, como se vio anteriormente, varían según la fuente del ruido, la naturaleza del receptor y la actividad que este desarrolla, y del tiempo de exposición al ruido. La adopción de índices descriptores del ruido que tengan en cuenta todos estos factores no es una cuestión fácil.

Por un lado existen criterios sanitarios que establecen, para la protección del sistema auditivo y salud en general, límites máximos admisibles de ciertos índices que reflejan la exposición de las personas al ruido.

Por otro lado, existen criterios de calidad ambiental que establecen, para otro tipo de índices, umbrales en función de las demandas o exigencias de las personas y las colectividades frente al ruido.

Dado el fuerte componente subjetivo de la respuesta individual de las personas y la creciente preocupación medioambiental de las sociedades desarrolladas, en la que, por otra parte, influyen notablemente los niveles cultural y económico, los estudios y encuestas psico-sociológicas resultan imprescindibles para establecer qué indicadores de ruido son los mejor relacionados con las molestias percibidas.

Tras muchos años de investigación no se ha conseguido aún una unanimidad de criterios en cuanto a la validez de los indicadores utilizados hasta la actualidad, y la cuestión está sujeta a un continuo debate y revisión. Desde el punto de vista de la gestión del medio ambiente sonoro representa un grave inconveniente, ya que induce frecuentemente a grandes errores a la hora de evaluar la calidad del medio ambiente sonoro.

6.5.2. En núcleo urbano

A) Atenuación por la distancia. Fuentes sonoras puntuales y lineales.

En el medio urbano, se entremezclan las fuentes de ruido *Puntuales* procedentes de la obra (además de las procedente del propio entorno) y las *Lineales* procedentes de las vías de circulación.

No obstante, la atenuación depende de la distancia, es decir: ***A mayor distancia del foco mayor atenuación*** por lo que las edificaciones colindantes estarán más afectadas de ruidos molestos que las más alejadas

B) Atenuación por absorción del aire.

La atenuación de las ondas sonoras en la atmósfera, apenas afecta en el medio urbano, ya que las distancias entre edificios son cortas, por lo que la atenuación del sonido no se logra por estos medios, sino por otros.

No obstante: ***Cuanto mayor sea la frecuencia del sonido, mayor es la atenuación experimentada.***

C) Influencia de la temperatura y del viento en la propagación.

Las variaciones de temperatura afectan poco en el medio urbano a la atenuación en la propagación de sonidos, por lo que no se toma en consideración.

D) Obstáculos.

- Sin embargo los obstáculos si que juegan un papel importante en la atenuación de los sonidos. Los propios edificios colindantes se interponen como un obstáculo entre la fuente emisora de la obra y el receptor. Cuando una onda sonora encuentra un obstáculo sólido, una parte de la

energía es reflejada por el obstáculo, otra parte es absorbida por el mismo, penetrando en su interior y transformándose en vibraciones mecánicas que pueden eventualmente radiar nuevas ondas acústicas, y, finalmente, el resto de la energía "bordea" el obstáculo, produciéndose una perturbación del campo acústico por efecto de la difracción.

Por lo tanto la atenuación en medio urbano si que depende de los obstáculos encontrados:
Interponer obstáculos atenúa el sonido.

E) El efecto "suelo".

El "efecto suelo" o las alteraciones producidas en la propagación de un sonido por la presencia de un determinado tipo de suelo también afecta en mayor o menor medida, sobre todo a los ruidos acompañados de vibraciones.

La atenuación en medio urbano depende del tipo de suelo: ***la existencia de vegetación siempre atenúa el sonido.***

Medidas adoptadas para hacer frente al impacto por ruido en medio urbano:

Relación de características de la obra que permiten asegurar la minimización en el impacto por ruido sobre el medio urbano	
Atenuación del ruido como consecuencia del alejamiento de la obra a los puntos críticos (anidamiento de especies, hábitat, zonas de reproducción, etc..)	--
Tendencia en la obra a la generación de sonidos (máquinas, equipos, operaciones de trabajo, etc..) de frecuencias elevadas	X
Predominancia natural de los vientos en sentido contrario a los puntos a proteger del medio ambiente	--
Interposición de obstáculos naturales (arboledas, montículos, accidentes del terreno, et..) entre la obra y los puntos a proteger del medio ambiente	X
Naturaleza del suelo o "efecto suelo" benefician la atenuación en la propagación de los sonidos generados por la obra	X
Otros	--

Relación de medidas adoptadas en la obra que permiten asegurar la minimización en el impacto por ruido sobre el medio urbano	
Modificación del sistema constructivo inicialmente previsto en el proyecto para minimizar la generación de ruidos, vibraciones o molestias en el medio urbano	X
Planificación de los trabajos que mayor impacto por ruido generen, fuera de los horarios que provoquen más molestias al vecindario (incluidos fines de semana)	X
Desvío de itinerarios de circulación para evitar los ruidos y vibraciones sobre todo en las operaciones de carga y descarga	X
Interposición de obstáculos artificiales (pantallas) para atenuar el impacto por ruido	X
Utilización de sistemas productivos que generen menor ruido de entre los disponibles del mercado	X
Otros	--

6.5.3. Distribución temporal: Periodos día-noche

La evaluación de la calidad del medio ambiente sonoro está determinada entre otros factores por la actividad, e incluso por la actitud, de los receptores del ruido. Un ruido soportable en unas determinadas circunstancias o en un horario determinado, no lo es en otras.

En general en una sociedad urbanizada las actividades humanas están ligadas al espacio y al tiempo:

- Por lo que se refiere al espacio, las acciones de control del ruido se pueden realizar mediante el establecimiento de distintos límites admisibles del valor del sonido según los usos del suelo (residencial, industrial, hospitalario, ocio, etc.).
- Sin embargo, por lo que se refiere a la distribución temporal del ruido, los estudios realizados han demostrado que las reacciones de la población son muy diferentes según el período del día. En general, el ruido es más tolerado durante el período de actividad diurna, menos en los períodos de descanso de tarde-noche, y mucho menos en el período nocturno.
El primer problema que se plantea es decidir cual es el período de noche y cuál es el período de día.
A pesar de la falta de estudios en profundidad, el período de tarde-noche es un período de actividad crítico, en el que las quejas de la población son muy numerosas.

En principio, el día dura 12 horas, la tarde 4 horas y la noche, 8 horas. Siguiendo las recomendaciones de la normativa común europea, los periodos de tiempo básicos para la evaluación y control del ruido ambiental los periodos de referencia son:

diurno	desde las 7 h a las 19 h
tarde	desde las 19 h a las 23 h
nocturno	23 h a las 7 h

Aunque una gran parte de las ordenanzas municipales en vigor y normativas autonómicas consideran:

diurno	desde las 8 h a las 22 h
nocturno	desde las 22 h a las 8 h

Para la obra se tomarán estos últimos valores como las horas de referencia para establecer los horarios día-noche.

6.6. Prevención y Salud en el trabajo

6.6.1. Efectos sobre la salud de los trabajadores

El cambio de los procesos constructivos, de las máquinas y equipos a utilizar, la generación de los residuos, emisiones y vertidos, el mejor envasado y recogida de los mismos, toxicidad y peligrosidad, la manipulación de los residuos, la disminución de los niveles de contaminación y otros fenómenos, también suponen una mejora en el efecto sobre la salud de los trabajadores.

La adopción de medidas de protección sobre el medio ambiente incluye notables aspectos intangibles, como:

- Impacto sobre el medio ambiente
- Efecto sobre la salud de los trabajadores
- Mejora en las condiciones de seguridad e higiene de los trabajadores
- Aumento de la productividad, mejora de la calidad y ambiente laboral por adopción de tecnologías menos contaminantes

- Reduce el riesgo de ocasionar daños al medio ambiente y en consecuencia a las personas y trabajadores
- Mejora de las condiciones laborales
- Accidentes durante el transporte de los residuos
- Escapes y fugas en los depósitos de almacenamiento
- Contaminación del suelo
- Impacto en empresas o viviendas cercanas
- Influencia en la imagen de la empresa

6.6.2. Mejora de las condiciones laborales

Uno de los aspectos primordiales es motivar a todos los trabajadores de la empresa, ya que son ellos los que están más en contacto con los residuos y la forma en que trabajan puede contribuir a su generación, por lo que desempeñan un papel fundamental para identificar problemas y plantear soluciones.

También es importante que comprendan los motivos de llevar a cabo la protección del medio ambiente y como a su vez influye en la mejora de las condiciones de trabajo y de su seguridad y salud, que se familiaricen con los cambios que se propongan y se sientan parte importante del programa de actuaciones, lo que se llevará a cabo mediante la formación y el reconocimiento de sus aportaciones.

Implicar a todos los trabajadores de la empresa:

A) Formarlos en materia de protección medioambiental, para que conozcan sus responsabilidades y las consecuencias para su seguridad y la del medio ambiente del inadecuado desempeño de sus funciones:

Objetivos:

La prevención aplicada a la sostenibilidad durante el proceso constructivo de la obra permitirá que el desarrollo de la misma sea respetuosa con el medio ambiente, con los recursos naturales, el patrimonio cultural y arqueológico, al tratamiento de los residuos y con el medio urbano, mejorando además la seguridad y salud durante el proceso constructivo.

B) Motivarlos para obtener su colaboración.

Objetivos:

Concienciación social de los trabajadores para promover actitudes que mejoren el impacto ambiental de la obra.

Todo ello en línea con el principio de prevención establecido en la legislación medioambiental comunitaria y en la norma **UNE-EN ISO 14001**.

6.7. Acondicionamiento exterior y medioambiental

6.8. Plantaciones

6.9. Plantación de árboles y arbustos

Se realizarán las operaciones de plantación de especies, incluyendo la preparación del terreno y colocación de especies.

a) Preparación del terreno: La tierra debe prepararse con antelación, labrando para que se airee y disgregue. Para cavar se utilizará un motocultor o una azada en el caso de espacios reducidos. No se labrará si al caminar por la parcela, la tierra se pega a los zapatos, ya que significa que no hay un buen "tempero"; se deberá esperar a que esté más seca. Si apareciese por circunstancias imprevistas un suelo muy arcilloso se recomienda incorporar arena para enmendarlo.

b) Abonado: Tal y como se establece en el proyecto, es aconsejable fertilizar la plantación inicialmente con abonos orgánicos naturales, como compost casero, mantillo, estiércol (de vaca, oveja, caballo...), humus de lombriz, guano, etc..

Preparación de la plantación:

1º- Se prepara la tierra , retirando todas las malas hierbas: estolones, bulbillos y rizomas.

2º- Repartir las especies a distancias regulares o en grupos de 3 ó 4 (siembra 'a golpes').

3º- Introducir los arbustos y árboles en sus alojamientos específicos.

Se extramarán las precauciones para que estas actividades no supongan una agresión al espacio natural.

6.10. Reposición de servicios

Al finalizar las actividades en la obra y antes de la entrega de la misma, se procederá a la reposición de todos los servicios e infraestructuras que se hayan visto afectados por las actividades desarrolladas directa o indirectamente en la obra.

La correcta reposición de estos servicios permitirá seguir manteniendo unas condiciones medio ambientales que permitan garantizar un impacto mínimo.

Reposición de vallados de zonas o áreas protegidas

Se procederá a la reposición de todos aquellos vallados de las zonas protegidas que se han visto afectados por la ejecución de las obras. La localización y características de los mismos serán las que se establecen en los Planes establecidos por la Comunidad autónoma para cada zona.

- La reposición del vallado incluye la reposición de la señalización medio ambiental igualmente afectada.
- Se retirará las sobras de materiales, herramientas y restos de obra no colocados como piezas rotas, envoltorios, palets, etc.

Reposición de caminos

Se procederá a la reposición de los caminos y vías que se han visto afectadas por el tránsito de vehículos o interrumpidos por la ejecución de las obras.

- La reposición de los caminos incluye la reposición de la señalización medio ambiental afectada (señales indicadoras de especies, señalización de cruces y caminos, etc..) y del mobiliario ambiental (papeleras, anidamientos, áreas de descanso, etc.) igualmente afectados.
- Se retirará las sobras de materiales, herramientas y restos de obra no utilizados en la reposición, como piezas rotas, envoltorios, palets, etc.

Reposición de líneas eléctricas

Finalizadas las obras, se deberá proceder a la reposición de las líneas eléctricas aéreas que atraviesan la zona donde se realizó la obra, siguiendo los trazados establecidos en el proyecto de

ejecución.

- La reposición de los tendidos eléctricos incluye la señalización de los mismos para evitar accidentes, así como el mantenimiento de las distancias de seguridad a los árboles y edificaciones existentes.
- Se retirarán las sobras de conductos, materiales, herramientas y restos no utilizados en la reposición, no abandonando ningún residuo, y en especial piezas rotas, envoltorios, palets, etc.

Reposición de riegos y acequias

Se procederá a la reposición de los sistemas de riego y acequias que se han visto afectados por la ejecución de las obras, siguiendo el trazado establecido en el proyecto de ejecución.

Se procurará su integración en el medio ambiente utilizando técnicas, productos y materiales acordes con el mismo.

- La reposición de los sistemas de riego y acequias incluye la señalización de los mismos (señales indicadoras de especies, señalización de cruces y caminos, etc.), así como las barreras, barandillas de protección y defensas en los puntos en que supongan un riesgos. Igualmente de los puentes y cualquier otro medio que permita el tránsito seguro de personas.
- Se retirará las sobras de materiales, herramientas y restos de obra no utilizados en la reposición, como piezas rotas, envoltorios, palets, etc. siendo respetuosos con el medio ambiente.

6.11. Limpieza y labores de fin de obra

Las operaciones de entrega de obra llevan consigo determinadas operaciones de retirada de residuos y escombros, ordenación de espacios, retirada de medios auxiliares y limpieza general.

- Para la limpieza se deben usar las herramientas, máquinas y equipos adecuados a lo que se va a limpiar.
- Las operaciones de limpieza no provocarán ninguna degradación del medio ambiente por el uso de grasa, disolventes, pinturas o productos que puedan ser contaminantes.
- Se deben retirar todos los restos de materiales, áridos, palets, escombros, etc. del mismo modo que los envases de los productos de limpieza utilizados.
- La eliminación de estos residuos se hará siguiendo las mismas especificaciones de recogida de materiales y productos químicos tratadas, de manera que el impacto final sobre el medio ambiente sea mínimo.

7. Prevención de riesgos

7.1. Análisis de los métodos de ejecución y de los materiales y equipos a utilizar

7.1.1. Operaciones previas a la ejecución de la obra

Conforme el Proyecto de ejecución de obra y el Plan de la misma, se iniciarán las operaciones previas a la realización de las obras, procediendo a :

- La organización general de la obra : Vallado, señalización, desvíos de tráfico, accesos a la obra de peatones y de vehículos, etc. tal y como se grafía en los planos.
- Realización de las acometidas provisionales de la obra.
- Colocación de los servicios de Higiene y Bienestar
- Reserva y acondicionamiento de espacios para acopio de materiales paletizados y a montón, tal como se grafía en los planos.
- Montaje de grúas y delimitación de espacios de trabajo siguiendo las especificaciones grafiadas en los planos.
- Acotación de las zonas de trabajo y reserva de espacios.
- Señalización de accesos a la obra.
- Con anterioridad al inicio de los trabajos, se establecerán las instrucciones de seguridad para la circulación de las personas por la obra, tal como se muestra en la tabla siguiente :

Todo el personal que acceda a esta obra, para circular por la misma, deberá conocer y cumplir estas normas, independientemente de las tareas que vayan a realizar.

Estas normas deberán estar expuestas en la obra, perfectamente visibles en la entrada, así como en los vestuarios y en el tablón de anuncios.

Los recursos preventivos de cada contratista o en su defecto los representantes legales de cada empresa que realice algún trabajo en la obra, deberán entregar una copia a todos sus trabajadores presentes en la obra (incluyendo autónomos, subcontratas y suministradores). De dicha entrega deberá dejarse constancia escrita.

NORMAS DE ACCESO Y CIRCULACIÓN POR OBRA

- *No entre en obra sin antes comunicar su presencia, para realizar un efectivo control de acceso a obra, por su bien y el del resto de los trabajadores.*
- *Utilice para circular por la obra calzado de seguridad con plantilla metálica y casco de protección en correcto estado. En caso de realizar algún trabajo con herramientas o materiales que puedan caer, el calzado deberá disponer también de puntera metálica con el fin de controlar el riesgo no evitable de caída de objetos en manipulación.*

Recuerde que los EPIS tienen una fecha de caducidad, pasada la cual no garantizan su efectividad.

- *No camine por encima de los escombros (podría sufrir una torcedura, un tropiezo, una caída, clavarse una tacha, ...).*
- *No pise sobre tablonos o maderas en el suelo. Podría tener algún clavo y clavárselo.*
- *Respete las señales. En caso de ver una señalización de peligro que corte el paso evite el cruzarla. Dicha señalización está indicando una zona de acceso restringido o prohibido.*
- *Haga siempre caso de los carteles indicadores existentes por la obra.*
- *No quite o inutilice bajo ningún concepto, una protección colectiva sin antes haberlo consultado con los recursos preventivo. Sólo bajo la supervisión de los citados recursos preventivos se puede retirar una protección y/o trabajar sin ella.*

- *Si encuentra alguna protección en mal estado o mal colocada, adviértalo inmediatamente a los recursos preventivos.*
- *Circule por la obra sin prisas. Ir corriendo por la obra le puede suponer un accidente o la provocación de un accidente.*
- *En caso encontrarse obstáculos (andamios de borriquetas o plataformas de trabajo elevadas, con operarios trabajando sobre ellos), esquivelos cambiando de camino. Rodearlo es preferible a sufrir o a provocar un accidente.*
- *Si tiene que hacer uso de algún cuadro eléctrico, hágalo utilizando las clavijas macho-hembra adecuadas para su conexión.*
- *Si tiene dudas, no improvise, advierta y pregunte a los recursos preventivos, esa es una de sus funciones.*

7.1.2. Oficios intervinientes en la obra y cuya intervención es objeto de prevención de riesgos

Se expone aquí la relación de oficios previstos para la realización de las diferentes unidades de obra contempladas en esta memoria de seguridad y salud.

- Albañil
- Arquitecto Técnico
- Ayudante de topógrafo
- Capataz construcción
- Conductor
- Electricista
- Encargado construcción
- Ferrallista
- Ingeniero Técnico
- Instalador de Saneamiento
- Instalador eléctrico
- Jardinero
- Jefe de obra
- Maquinista
- Oficial
- Peón

7.1.3. Medios auxiliares previstos para la ejecución de la obra

Se detalla a continuación, la relación de medios auxiliares empleados en la obra que cumplen las condiciones técnicas y de utilización que se determinan en el Anexo IV del R.D. 1627/97 así como en su reglamentación específica y que van a utilizarse o cuya utilización está prevista en esta obra.

En el Capítulo de **Equipos Técnicos** se detallan, especificando para cada uno la identificación de los riesgos laborales durante su utilización y se indican las medidas preventivas y protecciones técnicas tendentes a controlar y reducir dichos riesgos.

Medios auxiliares

- Andamios metálicos tubulares europeos
- Escalera de mano
- Puntales
- Paneles para zanjas
- Contenedores
- Garras de suspensión de perfilera metálica
- Eslingas de acero (cables, cadenas, etc...)
- Carretón o carretilla de mano
- Cubilote de hormigonado

7.1.4. Maquinaria prevista para la ejecución de la obra

Se especifica en este apartado la relación de maquinaria empleada en la obra, que cumple las condiciones técnicas y de utilización que se determinan en el Anexo IV del R.D. 1627/97 así como en su reglamentación específica y que van a utilizarse o cuya utilización está prevista en esta obra.

En el Capítulo de **Equipos Técnicos** se detallan especificando la identificación de los riesgos laborales que puede ocasionar su utilización y se indican las medidas preventivas y protecciones técnicas tendentes a controlar y reducir dichos riesgos, incluyendo la identificación de riesgos en relación con el entorno de la obra en que se encuentran.

Maquinaria de obra

Maquinaria de movimiento de tierras

Retroexcavadora

Maquinaria de transporte

Dumper

Camión transporte

Camión basculante

Camión bañera

Tuberías y bombas para el transporte de hormigón

Maquinaria compactación y extendido

Compactadora de rodillo

Compactadora de capas asfálticas y bituminosas

Pisón neumático

Camión de riego

Maquinaria extendedora y pavimentadora

Extendedora asfáltica

Fresadora de pavimentos

Otra maquinaria extendedora

Maquinaria manipulación de hormigón

Bomba hormigonado

Camión hormigonera

Pequeña maquinaria

Sierra circular

Vibrador

Cortadora material cerámico

Radiales eléctricas

Compresor

Martillo rompedor

Martillo neumático

Herramientas manuales

Extendedora de productos bituminosos

Bomba drenaje

Cortadora de asfalto

7.1.5. Relación de talleres y almacenes

Relación de almacenes y talleres previstos en la obra y que han sido contemplados en esta memoria de seguridad y salud.

Almacenes

Máquinas herramienta

Acopios

A montón

Escombros

7.1.6. Relación de protecciones colectivas y señalización

Del análisis, identificación y evaluación de los riesgos detectados en las diferentes unidades de obra, y de las características constructivas de la misma, se prevé la utilización de las protecciones colectivas relacionadas a continuación, cuyas especificaciones técnicas y medidas preventivas en las operaciones de montaje, desmontaje y mantenimiento se desarrollan en el Capítulo correspondiente a **Protecciones Colectivas**, de esta misma memoria de seguridad.

Protecciones colectivas

- Vallado de obra
- Barandilla de seguridad tipo ayuntamiento
- Señalización
- Balizas
- Instalación eléctrica provisional
- Toma de tierra
- Barandillas
- Tableros cuajados de seguridad para huecos horizontales
- Pasarelas de seguridad
- Contra incendios
- Ducha y lava-ojos de emergencia

7.1.7. Relación de equipos de protección individual

Del análisis, identificación y evaluación de los riesgos detectados en las diferentes unidades de obra, se observan riesgos que solo han podido ser eliminados mediante el empleo de protecciones individuales, por lo que se hace necesaria la utilización de los epis relacionados a continuación, cuyas especificaciones técnicas, marcado, normativa que deben cumplir, etc. se especifica en el Capítulo correspondiente a **EPIs**, de esta misma memoria de seguridad.

EPIs

Protección auditiva

- Tapones

Protección de la cabeza

- Cascos de protección (para la construcción)

Protección de la cara y de los ojos

- Protección ocular. Uso general

Protección ocular

Filtros

- Filtros solar para uso laboral

Protección de manos y brazos

- Guantes de protección contra riesgos mecánicos de uso general
- Guantes y manoplas de material aislante para trabajos eléctricos

Protección de pies y piernas

Calzado de uso general

- Calzado de trabajo de uso profesional
- Calzado de seguridad , protección y trabajo de uso profesional: calzado conductor
- Calzado de seguridad , protección y trabajo de uso profesional con resistencia al agua

Protección respiratoria

Mascarillas

- Medias máscaras filtrantes de protección contra partículas (mascarillas autofiltrantes)

Vestuario de protección

- Vestuario de protección contra el mal tiempo
- Vestuario de protección de alta visibilidad

7.1.8. Relación de servicios sanitarios y comunes

Se expone aquí la relación de servicios sanitarios y comunes provisionales, necesarios para el número de trabajadores anteriormente calculado y previsto, durante la realización de las obras. En los planos que se adjuntan se especifica la ubicación de los mismos, para lo cual se ha tenido

presente :

- Adecuarlos a las exigencias reguladas por la normativa vigente.
- Ubicarlos donde ofrece mayores garantías de seguridad tanto en el acceso como en la permanencia, respecto a la circulación de vehículos, transporte y elevación de cargas, acopios, etc., evitando la interferencia con operaciones, servicios y otras instalaciones de la obra.
- Ofrecerlos en igualdad de condiciones a todo el personal de la obra, independientemente de la empresa contratista o subcontratista a la que pertenezcan.

Para su conservación y limpieza se seguirán las prescripciones y medidas de conservación y limpieza establecidas específicamente para cada uno de ellos, en el Apartado de **Servicios Sanitarios y Comunes** que se desarrolla en esta misma Memoria de Seguridad.

Servicios sanitarios y comunes

Servicios higiénicos
Vestuario
Oficina de obra

7.1.9. Relación de materiales

Se relacionan aquí los materiales y elementos previstos para utilizar durante la ejecución de las diferentes unidades de obra contemplados en esta memoria de seguridad y salud.

En el Capítulo correspondiente a **Materiales** se especifica la tipología de los materiales y elementos más significativos de la obra, en lo relativo a los aspectos de : peso, forma, volumen, así como las información sobre los riesgos derivados de sus utilización y las medidas preventivas en su recepción en obra, acopio y paletización, transporte y puesta en obra.

Materiales

Áridos y rellenos

Áridos
Arenas
Gravas

Premoldeados hidráulicos

Baldosas de cemento

Aglomerantes

Cemento

Morteros

Mortero de cemento

Hormigones

Hormigón in-situ
Hormigón de central

Hormigón armado

Hormigón armado

Acero

Barras acero corrugado

Gomas, plásticos

Tubos de PVC

Materiales bituminosos

Mezclas y emulsiones bituminosas
Betunes
Emulsiones asfálticas

Combustibles

Gasóleo

7.2. Identificación de riesgos y evaluación de la eficacia de las protecciones técnicas y medidas preventivas establecidas, según

los métodos y sistemas de ejecución previstos en el proyecto

7.2.1. Método empleado en la evaluación de riesgos

El método empleado para la evaluación de riesgos permite realizar, mediante la apreciación directa de la situación, una evaluación de los riesgos para los que no existe una reglamentación específica.

1º Gravedad de las consecuencias:

La gravedad de las consecuencias que pueden causar ese peligro en forma de daño para el trabajador. Las consecuencias pueden ser ligeramente dañinas, dañinas o extremadamente dañinas. Ejemplos:

Ligeramente dañino	<ul style="list-style-type: none"> - Cortes y magulladuras pequeñas - Irritación de los ojos por polvo - Dolor de cabeza - Discomfort - Molestias e irritación
Dañino	<ul style="list-style-type: none"> - Cortes - Quemaduras - Conmociones - Torceduras importantes - Fracturas menores - Sordera - Asma - Dermatitis - Transtornos músculo-esqueléticos - Enfermedad que conduce a una incapacidad menor
Extremadamente dañino	<ul style="list-style-type: none"> - Amputaciones - Fracturas mayores - Intoxicaciones - Lesiones múltiples - Lesiones faciales - Cáncer y otras enfermedades crónicas que acorten severamente la vida

2º Probabilidad:

Una vez determinada la gravedad de las consecuencias, la probabilidad de que esa situación tenga lugar puede ser baja, media o alta.

Baja	Es muy raro que se produzca el daño
Media	El daño ocurrirá en algunas ocasiones
Alta	Siempre que se produzca esta situación, lo mas probable es que se produzca un daño

3º Evaluación:

La combinación entre ambos factores permite evaluar el riesgo aplicando la tabla siguiente:

	Ligeramente dañino	Dañino	Extremadamente dañino
Probabilidad baja	Riesgo trivial	Riesgo tolerable	Riesgo moderado
Probabilidad media	Riesgo tolerable	Riesgo moderado	Riesgo importante
Probabilidad alta	Riesgo moderado	Riesgo importante	Riesgo intolerable

4º Control de riesgos:

Los riesgos serán controlados para mejorar las condiciones del trabajo siguiendo los siguientes criterios:

Riesgo	¿Se deben tomar nuevas acciones preventivas?	¿Cuándo hay que realizar las acciones preventivas?
Trivial	No se requiere acción específica	
Tolerable	No se necesita mejorar la acción preventiva. Se deben considerar situaciones más rentables o	

	mejoras que no supongan una carga económica importante.	
Moderado	Se deben hacer esfuerzos para reducir el riesgo, determinando las inversiones precisas. Cuando el riesgo moderado esté asociado a consecuencias extremadamente dañinas, se deberá precisar mejor la probabilidad de que ocurra el daño para establecer la acción preventiva.	Fije un periodo de tiempo para implantar las medidas que reduzcan el riesgo.
Importante	Puede que se precisen recursos considerables para controlar el riesgo.	Si se está realizando el trabajo debe tomar medidas para reducir el riesgo en un tiempo inferior al de los riesgos moderados. NO debe comenzar el trabajo hasta que se haya reducido el riesgo.
Intolerable	Debe prohibirse el trabajo si no es posible reducir el riesgo, incluso con recursos limitados.	INMEDIATAMENTE: No debe comenzar ni continuar el trabajo hasta que se reduzca el riesgo.

Este método se aplica sobre cada unidad de obra analizada en esta memoria de seguridad y que se corresponde con el proceso constructivo de la obra, para permitir :

"la identificación y evaluación de riesgos pero con la valoración de la eficacia de la prevención adoptada y aplicada".

Es decir, los riesgos detectados inicialmente en cada unidad de obra, son analizados y evaluados eliminando o disminuyendo sus consecuencias, mediante la adopción de soluciones técnicas, organizativas, cambios en el proceso constructivo, adopción de medidas preventivas, utilización de protecciones colectivas, epis y señalización, hasta lograr un riesgo **trivial, tolerable o moderado**, y siendo ponderados mediante la aplicación de los criterios estadísticos de siniestrabilidad laboral publicados por la *Dirección General de Estadística del Ministerio de Trabajo y Asuntos Sociales*.

Respecto a los **riesgos evitables**, hay que tener presente :

Riesgos laborales evitables
<p>No se han identificado riesgos totalmente evitables.</p> <p>Entendemos que ninguna medida preventiva adoptada frente a un riesgo lo elimina por completo dado que siempre podrá localizarse una situación por mal uso del sistema, actitudes imprudentes de los operarios u otras en que dicho riesgo no sea eliminado.</p> <p>Por tanto, se considera que los únicos riesgos evitables totalmente son aquellos que no existen al haber sido eliminados desde la propia concepción del proceso constructivo de la obra; por el empleo de procesos constructivos, maquinaria, medios auxiliares o incluso medidas del propio diseño del proyecto que no generen riesgos y sin duda, estos riesgos no merecen un desarrollo detenido en esta memoria de seguridad.</p>

7.2.2. Instalaciones provisionales de obra

Con anterioridad al inicio de las obras y siguiendo el Plan de ejecución previsto en el proyecto, deberán realizarse las siguientes instalaciones provisionales :

Instalación eléctrica provisional

Previo petición a la empresa suministradora, y conforme se especifica en los planos, la compañía suministradora realizará la acometida y conexión con la red general por medio de un armario de protección aislante, dotado con llave de seguridad.

La instalación provisional contará con el "CGMP" Cuadro General de Mando y protección, dotado de seccionador general de corte automático y de interruptores onnipolares y magnetotérmicos, del cual saldrán los circuitos de alimentación hacia los cuadros secundarios "CS" que a su vez estarán dotados de interruptor general de corte automático e interruptores onnipolares.

Las salidas de los cuadros secundarios estarán protegidas con interruptores diferenciales y magnetotérmicos.

Instalación de Agua potable

La acometida de agua potable a la obra se realizará por la compañía suministradora, en el punto de acometida grafiado en los planos, siguiendo las especificaciones técnicas y requisitos establecidos por la compañía de aguas.

Instalación de protección contra incendios

En documento anexo al "*Pliego de Condiciones*" se establece el "**Plan de Emergencia**" y las medidas de actuación en caso de emergencia, riesgo grave y accidente (caída a redes, rescates, etc), así como las actuaciones en caso de incendio.

Igualmente se calcula en dicho documento el "*Nivel de riesgo intrínseco de incendio*" de la obra, y tal como se observa en dicho documento se obtiene un riesgo de **nivel "Bajo"**, lo cual hace que con adopción de medios de extinción portátiles acordes con el tipo de fuego a extinguir, sea suficiente :

Clase de Fuego	Materiales a extinguir	Extintor recomendado (*)
A	• Materiales sólidos que forman brasas.	<i>Polvo ABC, Agua, Espuma y CO2</i>
B	• Combustibles líquidos (gasolinas, aceites, barnices, pinturas, etc.) • Sólidos que funden sin arder (Polietileno expandido, plásticos termoplásticos, PVC, etc.)	<i>Polvo ABC, Polvo BC, Espuma y CO2</i>
C	• Fuegos originados por combustibles gaseosos (gas ciudad, gas propano, gas butano, etc.) • Fuegos originados por combustibles líquidos bajo presión (circuitos de aceites, etc.)	<i>Polvo ABC, Polvo BC, y CO2</i>
D	• Fuegos originados por la combustión de metales inflamables y compuestos químicos (magnesio, aluminio en polvo, sodio, litio, etc..)	<i>Consultar con el proveedor en función del material o materiales a extinguir.</i>

(*) La utilización de medios de extinción de incendios, tal y como se recoge en el **Plan de Emergencia** de la obra, se realizará como fase inicial y de choque frente al incendio, hasta la llegada de los bomberos, a los cuales se dará aviso en cualquier caso.

En los planos se grafían los puntos de ubicación de los extintores, así como la señalización de emergencia, itinerarios de evacuación, vías de escape, salidas, etc.

Almacenamiento y señalización de productos

En los talleres y almacenes así como cualquier otro lugar grafiado en los planos en los que se manipulen, almacenen o acopien sustancias o productos explosivos, inflamables, nocivos, peligrosos o insalubres, serán debidamente señalizados, tal y como se especifica en la ficha técnica del material correspondiente y que se adjunta a esta memoria de seguridad, debiendo además cumplir el envasado de los mismos con la *normativa de etiquetado de productos*.

Con carácter general se deberá :

- Señalizar el local (Peligro de incendio, explosión, radiación, etc..)
- Señalizar la ubicación de los medios de extinción de incendios.
- Señalizar frente a emergencia (vías de evacuación, salidas, etc.)
- Señalizar visiblemente la prohibición de fumar.
- Señalizar visiblemente la prohibición de utilización de teléfonos móviles (cuando sea necesario).

Acometidas a los servicios sanitarios y comunes.

Los módulos provisionales de los diferentes servicios sanitarios y comunes se ubican tal como se especificó anteriormente en los puntos grafiados en los planos. Hasta ellos se procederá a llevar las acometidas de energía eléctrica y de agua, así como se realizará la instalación de saneamiento para evacuar las aguas procedentes de los mismos hacia la red general de alcantarillado.

7.2.3. Energías de la obra

Aire comprimido

El aire comprimido es una de las energías utilizadas en la obra para diferentes operaciones, normalmente realizadas mediante martillo neumático y relacionadas con la demolición de elementos.

Identificación de riesgos propios de la energía

- Proyecciones de objeto y/o fragmentos

- Cuerpos extraños en ojos
- Explosiones
- Ruidos
- Trauma sonoro

Medidas preventivas y protecciones técnicas adoptadas, tendentes a controlar y reducir los riesgos anteriores

Medidas preventivas

Las mangueras a emplear en el transporte del aire estarán en perfectas condiciones de uso, desechándose las que se observen deterioradas o agrietadas.

Los mecanismos de conexión estarán recibidos mediante racores de presión.

Queda prohibido usar el aire a presión para limpieza de personas o vestimentas.

Para interrumpir la circulación del aire se dispondrán de llaves adecuadas, jamás se interrumpirá doblando la manguera.

Con el calderín, ya despresurizado, se purgará periódicamente el agua de condensación que se acumula en el mismo.

En el caso de producir ruido con niveles superiores a los que establece la Ley (90 dB), utilizarán protectores auditivos todas las personas que tengan que permanecer en su proximidad.

Al terminar el trabajo se recogerán las mangueras y se dejarán todos los circuitos sin presión.

Equipos de protección individual

Casco de seguridad

Guantes

Botas de seguridad con puntera reforzada

Protector auditivo

Gafas

Protecciones colectivas

Vallado perimetral de la obra

Señalización de seguridad

Señales de obligatoriedad de uso de casco, botas, guantes, gafas y protector auditivo

Señales de prohibición de paso a toda persona ajena a las obras

Combustibles líquidos (Gasóleo y Gasolina)

Los combustibles líquidos son energías utilizadas en la obra para diferentes operaciones, entre ellas para la alimentación del grupo electrógeno y de los compresores.

Identificación de riesgos propios de la energía

Atmósferas tóxicas, irritantes

Deflagraciones

Derrumbamientos

Explosiones

Incendios

Inhalación de sustancias tóxicas

Medidas preventivas y protecciones técnicas adoptadas, tendentes a controlar y reducir los riesgos anteriores

Medidas preventivas

No se debe almacenar este tipo de combustible en la obra, si por causas mayores tuviera que almacenarse, éste estará en un depósito, que tendrá su proyecto y las autorizaciones legales y pertinentes que son necesarias para este tipo de instalaciones.

Al proceder al vertido del combustible en las máquinas y vehículos que lo necesiten, se realizará con los motores parados y las llaves quitadas y mediante un procedimiento que garantice con total seguridad que nada del combustible se derramara fuera del depósito de la máquina o vehículo. En caso de vertido accidental se avisará inmediatamente al responsable en las obras de estos menesteres.

Durante el abastecimiento de los depósitos de máquina o vehículos no podrá haber en las proximidades un foco de calor o chispa, así como estará prohibido fumar y encender fuego a los operarios que realizan las operaciones ni a nadie en sus proximidades.

Los vehículos que puedan desplazarse sin problemas, deberán abastecerse del combustible en los establecimientos expendedores autorizados para este fin.

No se emplearán estos combustibles para otro fin que no sea el puramente de abastecimiento a los motores que lo necesiten.

Equipos de protección individual

Casco de seguridad

Guantes

Botas de seguridad con puntera reforzada

Protecciones colectivas

Vallado perimetral de la obra

Señalización de seguridad

Señales de obligatoriedad de uso de casco, botas, guantes.

Señales de prohibición de paso a toda persona ajena a las obras

Electricidad

La energía eléctrica es utilizada en la obra para múltiples operaciones: Alimentación de máquinas y equipos, Alumbrado, etc. Es la energía de uso generalizado.

Identificación de riesgos propios de la energía

Quemaduras físicas y químicas

Contactos eléctricos directos

Contactos eléctricos indirectos

Exposición a fuentes luminosas peligrosas

Incendios

Medidas preventivas y protecciones técnicas adoptadas, tendentes a controlar y reducir los riesgos anteriores

Medidas preventivas

Solo se emplearán cables que estén perfectamente diseñados y aislados para la corriente que circulará por ellos.

Si es posible, solo se utilizarán tensiones de seguridad.

No se debe suministrar electricidad a aparatos que estén mojados o trabajen en condiciones de humedad, salvo los que tengan las protecciones adecuadas, según el Reglamento Electrotécnico de Baja tensión.

Todas las conexiones, protecciones, elementos de corte etc, estarán diseñados y calculados adecuadamente y conforme al Reglamento Electrotécnico de Baja Tensión.

Solo se usará la corriente eléctrica para suministrar energía a las maquinas eléctricas y nunca para otros fines.

Equipos de protección individual

Casco de seguridad
Guantes
Botas de seguridad con puntera reforzada

Protecciones colectivas

Vallado perimetral de la obra

Señalización de seguridad

Señales de obligatoriedad de uso de casco, botas, guantes.
Señales de prohibición de paso a toda persona ajena a las obras
Señal de peligro de electrocución

Esfuerzo humano

De modo generalizado y en diferentes situaciones, en la obra se utilizan los esfuerzos humanos como energía para la colocación, posicionamiento, desplazamiento, utilización, etc. de materiales, máquinas, equipos, medios auxiliares y herramientas.

Identificación de riesgos propios de la energía

Sobreesfuerzos

Medidas preventivas y protecciones técnicas adoptadas, tendentes a controlar y reducir los riesgos anteriores

Medidas preventivas

- No se manipularán manualmente por un solo trabajador más de 25 Kg.
- Para el levantamiento de una carga es obligatorio lo siguiente:
- Asentar los pies firmemente manteniendo entre ellos una distancia similar a la anchura de los hombros, acercándose lo más posible a la carga.
- Flexionar las rodillas, manteniendo la espalda erguida.
- Agarrar el objeto firmemente con ambas manos si es posible.
- El esfuerzo de levantar el peso lo debe realizar los músculos de las piernas.
- Durante el transporte, la carga debe permanecer lo más cerca posible del cuerpo, debiendo evitarse los giros de la cintura.

Para el manejo de cargas largas por una sola persona se actuará según los siguientes criterios preventivos:

- Llevará la carga inclinada por uno de sus extremos, hasta la altura del hombro.
- Avanzará desplazando las manos a lo largo del objeto, hasta llegar al centro de gravedad de la carga.
- Se colocará la carga en equilibrio sobre el hombro.
- Durante el transporte, mantendrá la carga en posición inclinada, con el extremo delantero levantado.
- Es obligatoria la inspección visual del objeto pesado a levantar para eliminar aristas afiladas.
- Es obligatorio el empleo de un código de señales cuando se ha de levantar un objeto entre varios, para aportar el esfuerzo al mismo tiempo. Puede ser cualquier sistema a condición de que sea conocido o convenido por el equipo.

En la aplicación de lo dispuesto en el anexo del R.D. 487/97 se tendrán en cuenta, en su caso, los métodos o criterios a que se refiere el apartado 3 del artículo 5 del Real Decreto 39/1997, de 17 de enero, por el que se aprueba el Reglamento de los Servicios de Prevención.

1. Características de la carga.

La manipulación manual de una carga puede presentar un riesgo, en particular dorsolumbar, en los casos siguientes:

- Cuando la carga es demasiado pesada o demasiado grande.
- Cuando es voluminosa o difícil de sujetar.
- Cuando está en equilibrio inestable o su contenido corre el riesgo de desplazarse.
- Cuando está colocada de tal modo que debe sostenerse o manipularse a distancia del tronco o con torsión o inclinación del mismo.
- Cuando la carga, debido a su aspecto exterior o a su consistencia, puede ocasionar lesiones al trabajador, en particular en caso de golpe.

2. Esfuerzo físico necesario.

Un esfuerzo físico puede entrañar un riesgo, en particular dorsolumbar, en los casos siguientes:

- Cuando es demasiado importante.
- Cuando no puede realizarse más que por un movimiento de torsión o de flexión del tronco.
- Cuando puede acarrear un movimiento brusco de la carga.
- Cuando se realiza mientras el cuerpo está en posición inestable.
- Cuando se trate de alzar o descender la carga con necesidad de modificar el agarre.

3. Características del medio de trabajo.

Las características del medio de trabajo pueden aumentar el riesgo, en particular dorsolumbar en los casos siguientes:

- Cuando el espacio libre, especialmente vertical, resulta insuficiente para el ejercicio de la actividad de que se trate.
- Cuando el suelo es irregular y, por tanto, puede dar lugar a tropiezos o bien es resbaladizo para el calzado que lleve el trabajador.
- Cuando la situación o el medio de trabajo no permite al trabajador la manipulación manual de cargas a una altura segura y en una postura correcta.
- Cuando el suelo o el plano de trabajo presentan desniveles que implican la manipulación de la carga en niveles diferentes.
- Cuando el suelo o el punto de apoyo son inestables.
- Cuando la temperatura, humedad o circulación del aire son inadecuadas.
- Cuando la iluminación no sea adecuada.
- Cuando exista exposición a vibraciones.

4. Exigencias de la actividad.

La actividad puede entrañar riesgo, en particular dorsolumbar, cuando implique una o varias de las exigencias siguientes:

- Esfuerzos físicos demasiado frecuentes o prolongados en los que intervenga en particular la columna vertebral.
- Período insuficiente de reposo fisiológico o de recuperación.
- Distancias demasiado grandes de elevación, descenso o transporte.
- Ritmo impuesto por un proceso que el trabajador no pueda modular.

5. Factores individuales de riesgo.

Constituyen factores individuales de riesgo:

- La falta de aptitud física para realizar las tareas en cuestión.
- La inadecuación de las ropas, el calzado u otros efectos personales que lleve el trabajador.
- La insuficiencia o inadaptación de los conocimientos o de la formación.
- La existencia previa de patología dorsolumbar.

Equipos de protección individual

Casco de seguridad
 Guantes
 Botas de seguridad con puntera reforzada
 Protección dorsolumbar

Protecciones colectivas

Vallado perimetral de la obra

Señalización de seguridad

Señales de obligatoriedad de uso de casco, botas, guantes y protección dorsolumbar.

7.2.4. Relación de puestos de trabajo evaluados**7.2.5. Unidades de obra****Actuaciones previas - Operaciones previas - Estudios previos - Estudios y reconocimientos geológicos y geotécnicos - Reconocimiento de campo****Operaciones a desarrollar previstas en el proyecto**

En esta unidad de obra se realizarán las calicatas, pozos y zanjas en aquellos puntos indicados en el proyecto de ejecución, sobre el terreno de emplazamiento de la obra. Se consideran incluidas en esta unidad de obra las inspecciones visuales, ensayos in situ, y en laboratorio necesarios para tener una correcta información de las características del terreno, según se indica en el proyecto de ejecución de la obra.

Identificación y evaluación de riesgos evaluados con la valoración de la eficacia de la prevención adoptada y aplicada.

Riesgo	Probabilidad	Consecuencias	Calificación	Estado
- Caída de personas a distinto nivel.	Media	Dañino	Moderado	Evitado
- Caída de personas al mismo nivel.	Baja	Ligeramente dañino	Trivial	Evitado
- Caída de tierras por desplome o derrumbamiento.	Baja	Dañino	Tolerable	Evitado
- Atropellamiento de personas.	Baja	Extremadamente dañino	Moderado	Evitado
- Proyección de fragmentos o partículas.	Media	Dañino	Moderado	Evitado
- Atrapamiento o aplastamiento por vuelco de máquinas de excavación.	Baja	Extremadamente dañino	Moderado	Evitado
- Interferencias con conducciones subterráneas.	Media	Dañino	Moderado	Evitado
- Distorsión de los flujos de tránsito habituales.	Media	Dañino	Moderado	Evitado
- Golpes y cortes por objetos o herramientas.	Media	Dañino	Moderado	Evitado

Relación de Epis necesarios y cuya eficacia ha sido evaluada

- Casco de seguridad.
 - Ropa de trabajo.
 - Guantes de cuero.
 - Calzado de seguridad.
 - Chaleco reflectante.
 - Ropa impermeable para tiempo lluvioso.

- Mascarillas antipolvo con filtro mecánico recambiable.
- Gafas de seguridad antiproyecciones.

Medidas preventivas y protecciones técnicas adoptadas, tendentes a controlar y reducir los riesgos anteriores

Los operarios tendrán los Equipos de Protección Individual correspondientes para la realización de las tareas.

Antes del inicio de los trabajos, se inspeccionará la obra con el fin de detectar posibles grietas o movimientos del terreno.

El perfil transversal de las paredes excavadas mecánicamente se controlarán evitando las irregularidades que den lugar a derrumbamientos.

Cuando se empleen excavadoras mecánicas no deberán quedar zonas sobresalientes capaces de desplomarse.

Se prohíben los trabajos cerca de postes eléctricos que no sean estables.

Se eliminarán los árboles o arbustos, cuyas raíces queden al descubierto, y puedan desprenderse por las s o desecación del terreno.

Se señalizará el vaciado de la excavación con balizamientos y vallas, a una distancia mínima de 2.00 metros. Si el extremo de la excavación queda dentro del área de trabajo de la obra y durante un breve plazo de tiempo, se podrá señalizar con yeso esta mínima distancia de seguridad de 2.00 metros.

Uso de escaleras y andamios en condiciones de seguridad.

Actuaciones previas - Operaciones previas - Señalización provisional de tráfico - Señalización horizontal

Operaciones a desarrollar previstas en el proyecto

En esta unidad de obra se considerará como señalización horizontal la realización de marcas viales, esto es pintura de líneas, palabras o símbolos sobre el pavimento, bordillos o sobre cualquier otro elemento que forme parte de la vía de carácter provisional y como consecuencia de las actividades de la obra.

La instalación de esta señalización horizontal tendrá como finalidad regular el tráfico, tanto de vehículos como de peatones.

Para la ejecución de las marcas viales se desarrollarán las siguientes operaciones:

- Preparación de la superficie donde se vayan a aplicar las marcas.
- Pintura de las marcas viales.

Identificación y evaluación de riesgos evaluados con la valoración de la eficacia de la prevención adoptada y aplicada.

Riesgo	Probabilidad	Consecuencias	Calificación	Estado
- Caída de personas al mismo nivel	Media	Ligeramente dañino	Tolerable	Evitado
- Sobreesfuerzos, posturas forzadas o movimientos repetitivos	Baja	Dañino	Tolerable	Evitado
- Exposición a sustancias nocivas o tóxicas	Baja	Dañino	Tolerable	Evitado
- Atropellos o golpes con vehículos.	Media	Dañino	Moderado	Evitado

Relación de Epis necesarios y cuya eficacia ha sido evaluada

- Casco de seguridad.
- Guantes de P.V.C. o de goma.
- Guantes de cuero.
- Calzado de seguridad.
- Ropa de trabajo.
- Trajes para tiempo lluvioso.
- Mascarilla de protección.
- Chaleco reflectante.

Medidas preventivas y protecciones técnicas adoptadas, tendentes a controlar y reducir los riesgos anteriores

Los operarios tendrán los Equipos de Protección Individual correspondientes para la realización de las tareas.

Se procurará evitar el contacto de cualquier tipo de pintura con la piel.

Se advertirá al personal encargado de manejar la pintura de la necesidad de una profunda higiene personal, antes de realizar cualquier tipo de ingesta.

Se suspenderán los trabajos en condiciones climatológicas adversas.

Deberá mantenerse el tajo en buen estado de orden y limpieza.

Actuaciones previas - Operaciones previas - Señalización provisional de tráfico - Señalización vertical**Operaciones a desarrollar previstas en el proyecto**

En esta unidad de obra se consideran incluidas las placas de señalización, semáforos provisionales, etc., que tienen como finalidad señalar o dar a conocer de antemano determinados peligros de la obra o como consecuencia de la obra.

Cuando las dimensiones de la placa lo requieran, se utilizará un camión-grúa para descargarla y manipularla durante su fijación.

En tal caso, durante el montaje se dejará libre y acotada una zona de igual radio a la altura de la misma más 5m.

En los trabajos de señalización la zona de trabajo quedará debidamente señalizada con una valla y luces rojas durante la noche.

La instalación eléctrica se hará sin tensión en la línea.

Se consideran incluidas dentro de esta unidad de obra las operaciones de izado, fijación y nivelación.

Identificación y evaluación de riesgos evaluados con la valoración de la eficacia de la prevención adoptada y aplicada.

Riesgo	Probabilidad	Consecuencias	Calificación	Estado
- Caídas al mismo nivel.	Media	Dañino	Moderado	Evitado
- Golpes o cortes por manejo de herramientas manuales.	Media	Ligeramente dañino	Tolerable	Evitado
- Golpes o cortes por manejo de chapas metálicas.	Media	Dañino	Moderado	Evitado
- Pisadas sobre objetos.	Media	Dañino	Moderado	Evitado

Relación de Epis necesarios y cuya eficacia ha sido evaluada

- Casco de seguridad.
- Calzado de seguridad.
- Guantes de cuero.
- Ropa de trabajo.
- Chaleco reflectante.
- Cinturón porta-herramientas.

Medidas preventivas y protecciones técnicas adoptadas, tendentes a controlar y reducir los riesgos anteriores

La señalización se llevará a cabo de acuerdo con los principios profesionales de las técnicas y del conocimiento del comportamiento de las personas a quienes va dirigida la señalización y siguiendo las especificaciones del proyecto, y especialmente, se basará en los fundamentos de los códigos de señales, como son:

- 1) Que la señal sea de fácil percepción, visible, llamativa, para que llegue al interesado (supone que hay que anunciar los peligros que trata de prevenir).
- 2) Que las personas que la perciben, vean lo que significa. Letreros como PELIGRO, CUIDADO, ALTO, una vez leídos, cumplen bien con el mensaje de señalización, porque de todos es conocido su significado (consiste en que las personas perciban el mensaje o señal, lo que supone una educación preventiva ó de conocimiento del significado de esas señales).

Los operarios tendrán los Equipos de Protección Individual correspondientes para la realización de las tareas.

El acopio de materiales nunca obstaculizará las zonas de paso, para evitar tropiezos.

Se retirará las sobras de materiales, herramientas y restos de obra no colocados como piezas rotas, envoltorios, palets, etc.

La colocación de cada uno de los servicios lo realizará personal especializado en el mismo.

La herramientas a utilizar por los instaladores electricistas estarán protegidas contra contactos eléctricos con material aislante normalizado. Las herramientas con aislante en mal estado o defectuoso serán sustituidas de inmediato por otras que estén en buen estado.

Antes de que las instalaciones entren en carga, se revisarán perfectamente las conexiones de mecanismos, protecciones y pasos por arquetas.

Los instaladores irán equipados con calzado de seguridad, guantes aislantes, casco, botas aislantes de seguridad, ropa de trabajo, protectores auditivos, protectores de la vista, comprobadores de tensión y herramientas aislantes.

En lugares en donde existan instalaciones en servicio, se tomarán medidas adicionales de prevención y con el equipo necesario, descrito en el punto anterior.

Se suspenderán los trabajos en condiciones climatológicas adversas.

Deberá mantenerse el tajo en buen estado de orden y limpieza.

Actuaciones previas - Operaciones previas - Vallado de obra**Operaciones a desarrollar previstas en el proyecto**

Se delimitará el recinto y se realizará el vallado de acuerdo con los planos y antes del inicio de la obra, para impedir así el acceso libre a personas ajenas a la obra.
Se colocarán vallas cerrando todo el perímetro abierto de la obra, las cuales serán resistentes y tendrán una altura de 2.00 m.
La puerta de acceso al solar para los vehículos tendrá una anchura de 4.50 m, deberá separarse la entrada de acceso de operarios de la de vehículos.

Identificación y evaluación de riesgos evaluados con la valoración de la eficacia de la prevención adoptada y aplicada.

Riesgo	Probabilidad	Consecuencias	Calificación	Estado
- Caídas de operarios al mismo nivel.	Media	Ligeramente dañino	Tolerable	Evitado
- Pisadas sobre objetos.	Media	Ligeramente dañino	Tolerable	Evitado
- Choques y golpes contra objetos inmóviles.	Media	Ligeramente dañino	Tolerable	Evitado
- Golpes y cortes por objetos o herramientas.	Media	Dañino	Moderado	Evitado
- Iluminación inadecuada.	Media	Dañino	Moderado	Evitado
- Sobreesfuerzos, posturas inadecuadas o movimientos repetitivos.	Media	Dañino	Moderado	Evitado

Relación de Epis necesarios y cuya eficacia ha sido evaluada

- Guantes de cuero.
- Ropa de trabajo.
- Casco de seguridad.

Medidas preventivas y protecciones técnicas adoptadas, tendentes a controlar y reducir los riesgos anteriores

Se establecerán accesos diferenciados y señalizados para las personas y vehículos. La calzada de circulación de vehículos y la de personal se separará al menos por medio de una barandilla.
Se prohibirá aparcar en la zona de entrada de vehículos.
Se prohibirá el paso de peatones por la entrada de vehículos.
Se prohibirá la entrada a toda persona ajena a la obra.
Cualquier obstáculo que se encuentre situado en las inmediaciones de la obra deberá de quedar debidamente señalizado.
Se dispondrá en obra un Cartel de obra, en el que se puedan contemplar todas las indicaciones y señalización de obra.
El vallado dispondrá de luces para la señalización nocturna en los puntos donde haya circulación de vehículos.
Si al instalar el vallado de obra invadimos la acera, nunca se desviarán los peatones hacia la calzada sin que hayan protecciones.

Actuaciones previas - Operaciones previas - Señalización provisional de obra**Operaciones a desarrollar previstas en el proyecto**

En esta unidad de obra se consideran incluidas la diferente señalización que deberá colocarse al inicio de la obra, tanto en el acceso a la misma (cartel de acceso a obra en cada entrada de vehículos y personal) como la señalización por el interior de la obra, y cuya finalidad es la de dar a conocer de antemano, determinados peligros de la obra.
Igualmente deberá señalizarse las zonas especificadas en los planos, con vallas y luces rojas durante la noche.
La instalación eléctrica de estas instalaciones luminosas de señalización se harán sin tensión en la línea.
Se consideran incluidas dentro de esta unidad de obra las operaciones de:
a) izado y nivelación de señales
b) fijación

Identificación y evaluación de riesgos evaluados con la valoración de la eficacia de la prevención adoptada y aplicada.

Riesgo	Probabilidad	Consecuencias	Calificación	Estado
- Caídas al mismo nivel.	Media	Dañino	Moderado	Evitado
- Golpes o cortes por manejo de herramientas manuales.	Media	Ligeramente dañino	Tolerable	Evitado
- Golpes o cortes por manejo de chapas metálicas.	Media	Dañino	Moderado	Evitado
- Pisadas sobre objetos.	Media	Dañino	Moderado	Evitado

Relación de Epis necesarios y cuya eficacia ha sido evaluada

- Casco de seguridad.
- Calzado de seguridad.
- Guantes de cuero.
- Ropa de trabajo.
- Chaleco reflectante.
- Cinturón porta-herramientas.

Medidas preventivas y protecciones técnicas adoptadas, tendentes a controlar y reducir los riesgos anteriores

La señalización se llevará a cabo de acuerdo con los principios profesionales de las técnicas y del conocimiento del comportamiento de las personas a quienes va dirigida la señalización y siguiendo las especificaciones del proyecto, y especialmente, se basará en los fundamentos de los códigos de señales, como son:

- 1) Que la señal sea de fácil percepción, visible, llamativa, para que llegue al interesado (supone que hay que anunciar los peligros que trata de prevenir).
- 2) Que las personas que la perciben, vean lo que significa. Letreros como PELIGRO, CUIDADO, ALTO, una vez leídos, cumplen bien con el mensaje de señalización, porque de todos es conocido su significado (consiste en que las personas perciban el mensaje o señal, lo que supone una educación preventiva ó de conocimiento del significado de esas señales).

Los operarios tendrán los Equipos de Protección Individual correspondientes para la realización de las tareas.

El acopio de materiales nunca obstaculizará las zonas de paso, para evitar tropiezos.

Se retirará las sobras de materiales, herramientas y restos de obra no colocados como piezas rotas, envoltorios, palets, etc.

La herramientas a utilizar por los instaladores electricistas estarán protegidas contra contactos eléctricos con material aislante normalizado. Las herramientas con aislante en mal estado o defectuoso serán sustituidas de inmediato por otras que estén en buen estado.

Los instaladores irán equipados con calzado de seguridad, guantes aislantes, casco, botas aislantes de seguridad, ropa de trabajo, protectores auditivos, protectores de la vista, comprobadores de tensión y herramientas aislantes.

En lugares en donde existan instalaciones en servicio, se tomarán medidas adicionales de prevención y con el equipo necesario, descrito en el punto anterior.

Se suspenderán los trabajos en condiciones climatológicas adversas.

Deberá mantenerse el tajo en buen estado de orden y limpieza.

Actuaciones previas - Operaciones previas - Replanteo

Operaciones a desarrollar previstas en el proyecto

Trazado del eje y de los extremos de los viales, mediante la colocación de estacas de madera coincidentes con los perfiles transversales del proyecto.

Identificación y evaluación de riesgos evaluados con la valoración de la eficacia de la prevención adoptada y aplicada.

Riesgo	Probabilidad	Consecuencias	Calificación	Estado
- Atropellamiento de los trabajadores en la calzada, por el tránsito rodado.	Baja	Extremadamente dañino	Moderado	Evitado
- Distorsión de los flujos de tránsito habituales.	Media	Ligeramente dañino	Tolerable	Evitado
- Caídas de personas al caminar por las proximidades de los pozos que se han hecho para las catas.	Media	Dañino	Moderado	Evitado
- Interferencias por conducciones enterradas.	Baja	Dañino	Tolerable	Evitado

- Seccionamiento de instalaciones existentes.	Baja	Dañino	Tolerable	Evitado
---	------	--------	-----------	---------

Relación de Epis necesarios y cuya eficacia ha sido evaluada

- Ropa de trabajo.
- Guantes de cuero.

Medidas preventivas y protecciones técnicas adoptadas, tendentes a controlar y reducir los riesgos anteriores

Los operarios dispondrán de los EPIS correspondientes a la realización de ésta tarea (Ropa de trabajo, guantes, etc.)
Se mantendrá la obra en limpieza y orden.
Se colocarán vallas de protección en las zanjas o zonas de excavación, de al menos 1m. de altura.
Las piquetas de replanteo una vez clavadas se señalizarán convenientemente con cintas, para evitar caídas.

Actuaciones previas - Operaciones previas - Instalación eléctrica provisional**Operaciones a desarrollar previstas en el proyecto**

Se incluyen las operaciones de conexión desde la acometida general de la obra a la instalación provisional de electricidad, a partir de la cual se extraerán tomas de corriente en número suficiente para poder conectar los equipos eléctricos, y los puntos de luz, necesarios para poder asegurar la iluminación de la obra.

Identificación y evaluación de riesgos evaluados con la valoración de la eficacia de la prevención adoptada y aplicada.

Riesgo	Probabilidad	Consecuencias	Calificación	Estado
- Heridas punzantes en manos.	Media	Dañino	Moderado	Evitado
- Caídas al mismo nivel.	Media	Ligeramente dañino	Tolerable	Evitado
- Caídas a distinto nivel.	Media	Dañino	Moderado	Evitado
- Electrocución: Trabajos con tensión.	Media	Extremadamente dañino	Importante	No eliminado
- Electrocución: Intentar trabajar sin tensión pero sin cerciorarse de que está efectivamente interrumpida o que no puede conectarse inopinadamente.	Media	Extremadamente dañino	Importante	No eliminado
- Electrocución: Mal funcionamiento de los mecanismos y sistemas de protección.	Media	Extremadamente dañino	Importante	No eliminado
- Electrocución: Usar equipos inadecuados o deteriorados.	Media	Extremadamente dañino	Importante	No eliminado
- Mal funcionamiento de los mecanismos y sistemas de protección.	Media	Extremadamente dañino	Importante	No eliminado
- Mal comportamiento o incorrecta instalación del sistema de protección contra contactos eléctricos indirectos en general, y de la toma de tierra en particular.	Media	Extremadamente dañino	Importante	No eliminado
- Los derivados de caídas de tensión en la instalación por sobrecarga (abuso o incorrecto calculo de la instalación).	Media	Dañino	Moderado	Evitado
- Quemaduras.	Media	Extremadamente dañino	Importante	No eliminado
- Incendios.	Media	Extremadamente dañino	Importante	No eliminado

Relación de Epis necesarios y cuya eficacia ha sido evaluada

- Casco de seguridad.
- Calzado aislante de electricidad (trabajo con cables y conexiones).

- Guantes aislantes.
- Ropa de trabajo.
- Arnés de seguridad en trabajos a más de 2 m altura en huecos sin protecciones.
- Comprobadores de tensión.
- Herramientas aislantes.
- Cinturón portaherramientas.

Medidas preventivas y protecciones técnicas adoptadas, tendentes a controlar y reducir los riesgos anteriores

La instalación eléctrica provisional de la obra se ajustará a las especificaciones establecidas en la ITC-BT-33, por tratarse de una instalación temporal, considerada como obra durante el tiempo que duren los trabajos correspondientes. No obstante, en los locales de servicios de las obras (oficinas, vestuarios, locales sanitarios, etc.) serán aplicables las prescripciones técnicas recogidas en la ITC-BT-24.

Características generales

La instalación eléctrica provisional de la obra deberá aportar puntos de tomas de corriente en número suficiente, y situadas a una distancia razonable de las zonas a edificar y las tareas a realizar, a fin de poder conectar los equipos eléctricos fijos o manuales de uso tradicional en construcción.

Deberá de asegurar la iluminación de todas las vías de circulación de la obra, así como las zonas que no estén dotadas de luz natural.

Para la prevención de posibles contactos eléctricos indirectos, el sistema de protección elegido será el de puesta a tierra de las masas y dispositivos de corte por intensidad de defecto (interruptores diferenciales).

Los cuadros eléctricos de distribución, se ubicarán siempre en lugares de fácil acceso.

Los cuadros eléctricos no se instalarán en el desarrollo de las rampas de acceso al fondo de la excavación (pueden ser arrancados por la maquinaria o camiones y provocar accidentes).

Los cuadros eléctricos de intemperie, por protección adicional se cubrirán con viseras contra la .

Los postes provisionales de los que colgar las mangueras eléctricas no se ubicarán a menos de 2 m. (como norma general), del borde de la excavación, carretera y similares.

El suministro eléctrico al fondo de una excavación se ejecutará por un lugar que no sea la rampa de acceso, para vehículos o para el personal, (nunca junto a escaleras de mano)

Los cuadros eléctricos, en servicio, permanecerán cerrados con las cerraduras de seguridad de triángulo, (o de llave) en servicio.

No se permite la utilización de fusibles rudimentarios (trozos de cableado, hilos, etc.). Hay que utilizar -cartuchos fusibles normalizados- adecuados a cada caso, según se especifica en planos.

Durante la fase de realización de la instalación, los trabajos se efectuarán sin tensión en las líneas verificándose esta circunstancia con un comprobador de tensión.

A) Normas de prevención tipo para los cables.

El calibre o sección del cableado será el especificado en planos y de acuerdo a la carga eléctrica que ha de soportar en función de la maquinaria e iluminación prevista.

Los cables a emplear en acometidas e instalaciones exteriores serán de tensión asignada mínima 450/750V, con cubierta de policloropreno o similar, según UNE 21027 ó UNE 21150 y aptos para servicios móviles.

Para instalaciones interiores los cables serán de tensión asignada mínima 300/500V, según UNE 21027 ó UNE 21031 y aptos para servicios móviles.

Los cables no presentarán defectos apreciables (rasgones, repelones y similares.)No se admitirán tramos defectuosos en este sentido.

La distribución desde el cuadro general de obra a los cuadros secundarios (o de planta), se efectuará mediante canalizaciones enterradas.

En caso de efectuarse tendido de cables y mangueras, éste se realizará a una altura mínima de 2 m. en los lugares peatonales y de 5 m. en los de vehículos, medidos sobre el nivel del pavimento.

El tendido de los cables para cruzar viales de obra, como ya se ha indicado anteriormente, se efectuará enterrado. Se señalará el -paso del cable- mediante una cubrición permanente de tabloncillos que tendrán por objeto el proteger mediante reparto de cargas, y señalar la existencia del -paso eléctrico- a los vehículos. La profundidad de la zanja mínima, será entre 40 y 50 cm. ; el cable irá además protegido en el interior de un tubo rígido, bien de fibrocemento, bien de plástico rígido curvable en caliente.

Cuando se utilicen postes provisionales para colgar el cableado se tendrá especial cuidado de no ubicarlos a menos de 2.00 m de excavaciones y carreteras y los puntos de sujeción estarán perfectamente aislados.

No deberán permitirse, en ningún caso, las conexiones del cable con el enchufe sin la clavija correspondiente, prohibiéndose totalmente conectar directamente los hilos desnudos en las bases del enchufe.

No deberá nunca desconectarse "tirando" del cable.

B) Caso de tener que efectuar empalmes entre mangueras se tendrá en cuenta:

Todos los conjuntos de apartamentado empleados en las instalaciones de obras deben cumplir las prescripciones de la norma UNE-EN 60439 -4.

Las envolventes, apartamentado, las tomas de corriente y los elementos de la instalación que estén a la intemperie (incluidos los dispositivos para efectuar los empalmes entre mangueras), deberán tener como mínimo un grado de protección IP45, según UNE 20324.

C) Normas de prevención tipo para los interruptores.

Se ajustarán expresamente, a los especificados en el Reglamento Electrotécnico de Baja Tensión.

Todos los conjuntos de aparataje empleados en las instalaciones de la obra deben cumplir las prescripciones de la norma UNE-EN 60439 -4.

Las envolventes, aparataje, las tomas de corriente y los elementos de la instalación que estén a la intemperie, deberán tener como mínimo un grado de protección IP45, según UNE 20324.

Los interruptores se instalarán en el interior de cajas normalizadas, provistas de puerta de entrada con cerradura de seguridad.

Las cajas de interruptores poseerán adherida sobre su puerta una señal normalizada de -peligro, electricidad-.

Las cajas de interruptores serán colgadas, bien de los paramentos verticales, bien de -pies derechos- estables.

D) Normas de prevención tipo para los cuadros eléctricos.

Conforme se establece en la ITC-BT-33, en la alimentación de cada sector de distribución debe existir uno o varios dispositivos que aseguren las funciones de seccionamiento y de corte omnipolar en carga.

En la alimentación de todos los aparatos de utilización deben existir medios de seccionamiento y corte omnipolar en carga.

Los dispositivos de seccionamiento y de protección de los circuitos de distribución pueden estar incluidos en el cuadro principal o en cuadros distintos del principal.

Los dispositivos de seccionamiento de las alimentaciones de cada sector deben poder ser bloqueados en posición abierta (por ejemplo, por enclavamiento o ubicación en el interior de una envolvente cerrada con llave).

La alimentación de los aparatos de utilización debe realizarse a partir de cuadros de distribución, en los que se integren

- Dispositivos de protección contra las sobrecargas
- Dispositivos de protección contra los contactos indirectos.
- Bases de toma de corriente.

No se procederá al montaje del cuadro eléctrico sin proyecto.

La ubicación del cuadro eléctrico en general, así como los cuadros auxiliares, se realizarán en lugares perfectamente accesibles y protegidos.

Se protegerán del agua de lluvia mediante viseras eficaces como protección adicional.

Poseerán adherida sobre la puerta una señal normalizada de "Peligro Electricidad".

Las tomas de tierra de los cuadros eléctricos generales serán independientes.

Se dispondrá de un extintor de incendios de polvo seco en zona próxima al cuadro eléctrico.

Se comprobará diariamente el buen funcionamiento de disparo del diferencial.

Se colgarán pendientes de tableros de madera recibidos a los paramentos verticales o bien, a -pies derechos- firmes.

Los cuadros eléctricos de esta obra, estarán dotados de enclavamiento eléctrico de apertura.

E) Normas de prevención tipo para las tomas de energía.

Las tomas de corriente y los elementos de la instalación que estén a la intemperie, deberán tener como mínimo un grado de protección IP45, según UNE 20324.

Las tomas de corriente de los cuadros se efectuarán de los cuadros de distribución, mediante clavijas normalizadas blindadas (protegidas contra contactos directos) y siempre que sea posible, con enclavamiento.

Cada toma de corriente suministrará energía eléctrica a un solo aparato, máquina o máquina- herramienta.

La tensión siempre estará en la clavija -hembra-, nunca en la -macho-, para evitar los contactos eléctricos directos.

Las tomas de corriente no serán accesibles sin el empleo de útiles especiales o estarán incluidas bajo cubierta o armarios que proporcionen grado similar de inaccesibilidad.

F) Normas de prevención tipo para la protección de los circuitos.

La instalación poseerá todos los interruptores automáticos definidos en los planos como necesarios: Su cálculo se ha efectuado siempre minorando con el fin de que actúen dentro del margen de seguridad; es decir, antes de que el conductor al que protegen, llegue a la carga máxima admisible.

Los interruptores automáticos se hallarán instalados en todas las líneas de toma de corriente de los cuadros de distribución, así como en las de alimentación a las máquinas, aparatos y máquinas- herramienta de funcionamiento eléctrico, tal y como queda reflejado en el esquema unifilar.

Los circuitos generales estarán igualmente protegidos con interruptores automáticos o magnetotérmicos.

Todos los circuitos eléctricos se protegerán asimismo mediante disyuntores diferenciales.

Todos los conjuntos de aparataje empleados en las instalaciones de obras deben cumplir las prescripciones de la norma UNE-EN 60439 -4.

Cada base o grupo de bases de toma de corriente deben estar protegidas por dispositivos diferenciales de corriente diferencial residual asignada igual como máximo a 30 mA; o bien alimentadas a muy baja tensión de seguridad MBTS; o bien protegidas por separación eléctrica de los circuitos mediante un transformador individual.

Cabe exceptuar la protección del dispositivo diferencial de la grúa torre que tendrá una corriente diferencial asignada residual de 300 mA, según se establece en la ITC-AEM-2 que regula estos equipos de trabajo.

G) Normas de prevención tipo para las tomas de tierra.

La toma de tierra se realizará siguiendo las especificaciones de la ITC-BT-18.

Para la toma de tierra de la obra se pueden utilizar electrodos formados por:

- barras, tubos;
- pletinas, conductores desnudos;
- placas;
- anillos o mallas metálicas constituidos por los elementos anteriores o sus combinaciones;

- armaduras de hormigón enterradas, con excepción de las armaduras pretensadas;
- otras estructuras enterradas que se demuestre que son apropiadas.

Los conductores de cobre utilizados como electrodos serán de construcción y resistencia eléctrica según la clase 2 de la normal UNE 21022.

El tipo y la profundidad de enterramiento de las tomas de tierra deben ser tales que la posible pérdida de humedad del suelo, la presencia del hielo u otros efectos climáticos, no aumenten la resistencia de la toma de tierra por encima del valor previsto. La profundidad nunca será inferior a 0,50 m.

Los materiales utilizados y la realización de las tomas de tierra deben ser tales que no se vea afectada la resistencia mecánica y eléctrica por efecto de la corrosión de forma que comprometa las características del diseño de la instalación.

Las canalizaciones metálicas de otros servicios (agua, líquidos o gases inflamables, calefacción central, etc.) no deben ser utilizadas como tomas de tierra por razones de seguridad.

Las envolventes de plomo y otras envolventes de cables que no sean susceptibles de deterioro debido a una corrosión excesiva, pueden ser utilizadas como toma de tierra, previa autorización del propietario, tomando las precauciones debidas para que el usuario de la instalación eléctrica sea advertido de los cambios del cable que podría afectar a sus características de puesta a tierra.

La sección de los conductores de tierra tienen que satisfacer las prescripciones del apartado 3.4 de la Instrucción ITC-BT-18.

Por la importancia que ofrece, desde el punto de vista de la seguridad la instalación provisional de toma de tierra, deberá ser obligatoriamente comprobada por el Director de la Obra o Instalador Autorizado en el momento de dar de alta la instalación para su puesta en marcha o en funcionamiento.

Personal técnicamente competente efectuará la comprobación de la instalación de puesta a tierra, al menos anualmente, en la época en la que el terreno esté mas seco. Para ello, se medirá la resistencia de tierra, y se repararán con carácter urgente los defectos que se encuentren.

H) Normas de prevención tipo para líneas de alta tensión.

Si hubiera líneas de alta tensión, se desviarán de la obra. Si esto no fuera posible, se protegerán con fundas aislantes y con un apantallamiento indicado en el Reglamento de Alta Tensión, aprobado por Decreto 3151/1968, de 28 de noviembre. Se tendrá en cuenta la zona de influencia de estas líneas, considerándose un radio mínimo de protección de 6 m. Dentro de esta zona existe un peligro grande de accidente eléctrico.

Si hubiera necesidad de trabajar en esta zona de influencia, se procurará hacerlo sin que por la línea circule corriente. Si esto no fuera posible, se avisará a la empresa que explota la línea y se trabajará bajo su supervisión. No se trabajará si existe riesgo latente.

Si las líneas fueran subterráneas, el radio de la zona crítica se reducirá a 2.00 m., tomándose idénticas medidas que para las líneas aéreas.

I) Normas de prevención tipo para la instalación de alumbrado.

Las masas de los receptores fijos de alumbrado, se conectarán a la red general de tierra mediante el correspondiente conductor de protección.

El alumbrado de la obra, cumplirá las especificaciones establecidas en la normativa actual.

La iluminación de los tajos será mediante proyectores ubicados sobre -pies derechos- firmes.

La energía eléctrica que deba suministrarse a las lámparas portátiles para la iluminación de tajos encharcados, (o húmedos), se servirá a través de un transformador de corriente con separación de circuitos que la reduzca a tensión de seguridad.

La iluminación de los tajos se situará a una altura en torno a los 2 m., medidos desde la superficie de apoyo de los operarios en el puesto de trabajo.

La iluminación de los tajos, siempre que sea posible, se efectuará cruzada con el fin de disminuir sombras.

Las zonas de paso de la obra estarán permanentemente iluminadas evitando rincones oscuros.

J) Normas de seguridad tipo, de aplicación durante el mantenimiento y reparaciones de la instalación eléctrica provisional de obra.

Todo equipo eléctrico se revisará periódicamente por personal electricista, en posesión de carné profesional correspondiente.

Toda la maquinaria eléctrica se revisará periódicamente, y en especial, en el momento en el que se detecte un fallo, momento en el que se la declarará -fuera de servicio- mediante desconexión eléctrica y el cuelgue del rótulo correspondiente en el cuadro de gobierno.

La maquinaria eléctrica, será revisada por personal especialista en cada tipo de máquina.

Las reparaciones jamás se realizarán bajo corriente. Antes de realizar una reparación se quitarán los interruptores de sobrecorriente, colocando en su lugar el cartel de "no conectar, hombres trabajando en la red".

La ampliación o modificación de líneas, cuadros y similares sólo la efectuarán los electricistas.

Las herramientas estarán aisladas.

Las herramientas eléctricas estarán dotadas de grado de aislamiento II o alimentadas a tensión de seguridad.

Limpieza final de obra y adecuación de locales - Manejo de cargas

Operaciones a desarrollar previstas en el proyecto

De modo generalizado y en diferentes situaciones, en las operaciones de limpieza de las diferentes estancias y unidades de ocupación en la entrega de obra se utilizan los esfuerzos humanos como energía para la colocación, posicionamiento,

desplazamiento, utilización, etc. de materiales, productos, máquinas, equipos, medios auxiliares y herramientas. En esta unidad de obra se estudian las medidas preventivas que permitirán realizar los esfuerzos de manera segura.

Identificación y evaluación de riesgos evaluados con la valoración de la eficacia de la prevención adoptada y aplicada.

Riesgo	Probabilidad	Consecuencias	Calificación	Estado
- Sobreesfuerzos	Media	Dañino	Moderado	Evitado

Relación de Epis necesarios y cuya eficacia ha sido evaluada

- Guantes
- Protección dorsolumbar

Medidas preventivas y protecciones técnicas adoptadas, tendentes a controlar y reducir los riesgos anteriores

- Planifique el levantamiento de la carga. Utilice los músculos de las piernas, no los de la espalda.
- Las carretillas, los recipientes rodantes y los carritos de limpieza ayudan a mover cargas pesadas y mantienen los suministros cerca de usted. Manténgalos en buenas condiciones con las ruedas bien lubricadas.
- Mantenga la carga frente a usted e inclínese en la dirección a la que va. Empuje la carga; tirar de ella puede causar torceduras y lesiones.
- Se debe estar atento a las personas, obstáculos, inclinaciones y huecos que se pueda encontrar en el camino.
- El incorrecto manejo de cargas produce la mayoría de los accidentes laborales (lumbago, hernias de disco, etc.). No se manipularán manualmente por un solo trabajador más de 25 Kg.

Para el levantamiento de una carga es obligatorio lo siguiente:

- Asentar los pies firmemente manteniendo entre ellos una distancia similar a la anchura de los hombros, acercándose lo más posible a la carga.
- Flexionar las rodillas, manteniendo la espalda erguida.
- Agarrar el objeto firmemente con ambas manos si es posible.
- El esfuerzo de levantar el peso lo debe realizar los músculos de las piernas.
- Durante el transporte, la carga debe permanecer lo más cerca posible del cuerpo, debiendo evitarse los giros de la cintura.
- Debe aprender y utilizar las técnicas de levantamiento apropiado y conocer qué pueden levantar de manera segura; pida ayuda con las cargas pesadas o voluminosas.

Para el manejo de cargas largas por una sola persona se actuará según los siguientes criterios preventivos:

- Llevará la carga inclinada por uno de sus extremos, hasta la altura del hombro.
- Avanzará desplazando las manos a lo largo del objeto, hasta llegar al centro de gravedad de la carga.
- Se colocará la carga en equilibrio sobre el hombro.
- Durante el transporte, mantendrá la carga en posición inclinada, con el extremo delantero levantado.
- Es obligatoria la inspección visual del objeto pesado a levantar para eliminar aristas afiladas.
- Es obligatorio el empleo de un código de señales cuando se ha de levantar un objeto entre varios, para aportar el esfuerzo al mismo tiempo. Puede ser cualquier sistema a condición de que sea conocido o convenido por el equipo.

En la aplicación de lo dispuesto en el anexo del R.D. 487/97 se tendrán en cuenta, en su caso, los métodos o criterios a que se refiere el apartado 3 del artículo 5 del Real Decreto 39/1997, de 17 de enero, por el que se aprueba el Reglamento de los Servicios de Prevención.

1. Características de la carga.

La manipulación manual de una carga puede presentar un riesgo, en particular dorsolumbar, en los casos siguientes:

- Cuando la carga es demasiado pesada o demasiado grande.
- Cuando es voluminosa o difícil de sujetar.
- Cuando está en equilibrio inestable o su contenido corre el riesgo de desplazarse.
- Cuando está colocada de tal modo que debe sostenerse o manipularse a distancia del tronco o con torsión o inclinación del mismo.
- Cuando la carga, debido a su aspecto exterior o a su consistencia, puede ocasionar lesiones al trabajador, en particular en caso de golpe.

2. Esfuerzo físico necesario.

Un esfuerzo físico puede entrañar un riesgo, en particular dorsolumbar, en los casos siguientes:

- Cuando es demasiado importante.
- Cuando no puede realizarse más que por un movimiento de torsión o de flexión del tronco.
- Cuando puede acarrear un movimiento brusco de la carga.
- Cuando se realiza mientras el cuerpo está en posición inestable.

- Cuando se trate de alzar o descender la carga con necesidad de modificar el agarre.

3. Características del medio de trabajo.

Las características del medio de trabajo pueden aumentar el riesgo, en particular dorsolumbar en los casos siguientes:

- Cuando el espacio libre, especialmente vertical, resulta insuficiente para el ejercicio de la actividad de que se trate.
- Cuando el suelo es irregular y, por tanto, puede dar lugar a tropiezos o bien es resbaladizo para el calzado que lleve el trabajador.
- Cuando la situación o el medio de trabajo no permite al trabajador la manipulación manual de cargas a una altura segura y en una postura correcta.
- Cuando el suelo o el plano de trabajo presentan desniveles que implican la manipulación de la carga en niveles diferentes.
- Cuando el suelo o el punto de apoyo son inestables.
- Cuando la temperatura, humedad o circulación del aire son inadecuadas.
- Cuando la iluminación no sea adecuada.
- Cuando exista exposición a vibraciones.

4. Exigencias de la actividad.

La actividad puede entrañar riesgo, en particular dorsolumbar, cuando implique una o varias de las exigencias siguientes:

- Esfuerzos físicos demasiado frecuentes o prolongados en los que intervenga en particular la columna vertebral.
- Período insuficiente de reposo fisiológico o de recuperación.
- Distancias demasiado grandes de elevación, descenso o transporte.
- Ritmo impuesto por un proceso que el trabajador no pueda modular.

5. Factores individuales de riesgo.

Constituyen factores individuales de riesgo:

- La falta de aptitud física para realizar las tareas en cuestión.
- La inadecuación de las ropas, el calzado u otros efectos personales que lleve el trabajador.
- La insuficiencia o inadaptación de los conocimientos o de la formación.
- La existencia previa de patología dorsolumbar.

Limpieza final de obra y adecuación de locales - Utilización de medios auxiliares y equipos - Escalera de mano

Operaciones a desarrollar previstas en el proyecto

Utilizaremos este medio auxiliar en diferentes tajos durante las operaciones de limpieza de la obra la obra. Aunque suele ser objeto de -prefabricación rudimentaria-, las escaleras utilizadas en esta obra serán homologadas y si son de madera no estarán pintadas. Las escaleras prefabricas con restos y retales son prácticas contrarias a la Seguridad de esta obra. Debe por lo tanto impedirse la utilización de las mismas en la obra. Las escaleras de mano deberán tener la resistencia y los elementos necesarios de apoyo o sujeción, para que su utilización en las condiciones para las que han sido diseñados no suponga un riesgo de caída por rotura o desplazamiento.

La utilización de una escalera de mano como puesto de trabajo en altura deberá limitarse a las circunstancias en que, habida cuenta de lo dispuesto en el apartado 4.1.1 del RD 1215/1997, la utilización de otros equipos de trabajo más seguros no esté justificada por el bajo nivel de riesgo y por las características de los emplazamientos que el empresario no pueda modificar.

Identificación y evaluación de riesgos evaluados con la valoración de la eficacia de la prevención adoptada y aplicada.

Riesgo	Probabilidad	Consecuencias	Calificación	Estado
Caídas al mismo nivel	Media	Dañino	Moderado	Evitado
Caídas a distinto nivel	Media	Extremadamente dañino	Importante	No eliminado
Caída de objetos sobre otras personas	Baja	Dañino	Tolerable	Evitado
Contactos eléctricos directos o indirectos	Baja	Dañino	Tolerable	Evitado
Atrapamientos por los herrajes o extensores	Baja	Extremadamente dañino	Moderado	Evitado
Deslizamiento por incorrecto apoyo (falta de	Baja	Extremadamente	Moderado	Evitado

zapatillas, etc.)		daño		
Vuelco lateral por apoyo irregular	Baja	Extremadamente dañado	Moderado	Evitado
Rotura por defectos ocultos	Baja	Dañado	Tolerable	Evitado
Los derivados de los usos inadecuados o de los montajes peligrosos (empalme de escaleras, formación de plataformas de trabajo, escaleras -cortas- para la altura a salvar, etc.)	Baja	Dañado	Tolerable	Evitado

Relación de Epis necesarios y cuya eficacia ha sido evaluada

- Ropa de trabajo.
- Guantes de cuero.
- Calzado de seguridad.
- Arnés de seguridad (cuando sea necesario).

Medidas preventivas y protecciones técnicas adoptadas, tendentes a controlar y reducir los riesgos anteriores

- Las escaleras de madera a utilizar en esta obra, tendrán los largueros de una sola pieza, sin defectos ni nudos que puedan mermar su seguridad.
- Los peldaños (travesaños) de madera estarán ensamblados, no clavados.
- Las escaleras de madera estarán protegidas de la intemperie mediante barnices transparentes, para que no oculten los posibles defectos. Se prohíbe la utilización de escaleras de madera que estén pintadas.
- Se guardarán a cubierto.

De aplicación al uso de escaleras de tijera.

- Las escaleras de tijera a utilizar en esta obra, estarán dotadas en su articulación superior, de topes de seguridad de apertura.
- Las escaleras de tijera estarán dotadas hacia la mitad de su altura, de cadenilla (o cable de acero) de limitación de apertura máxima que impidan su apertura al ser utilizadas.
- Las escaleras de tijera se utilizarán siempre como tales abriendo ambos largueros para no mermar su seguridad.
- Las escaleras de tijera en posición de uso, estarán montadas con los largueros en posición de máxima apertura para no mermar su seguridad.
- Las escaleras de tijera nunca se utilizarán a modo de borriquetas para sustentar las plataformas de trabajo.
- Las escaleras de tijera no se utilizarán, si la posición necesaria sobre ellas para realizar un determinado trabajo, obliga a ubicar los pies en los 3 últimos peldaños.
- Las escaleras de tijera se utilizarán montadas siempre sobre pavimentos horizontales.

Para el uso y transporte por obra de escaleras de mano, independientemente de los materiales que las constituyen.

- No deben utilizar las escaleras personas que sufran algún tipo de vértigo o similares.
- Las escaleras de mano deberán utilizarse de forma que los trabajadores puedan tener en todo momento un punto de apoyo y de sujeción seguros.
- Para subir a una escalera se debe llevar un calzado que sujete bien los pies. Las suelas deben estar limpias de grasa, aceite u otros materiales deslizantes, pues a su vez ensucian los escalones de la propia escalera.
- Se prohibirá la utilización de escaleras de mano en esta obra para salvar alturas superiores a 5 m.
- Los trabajos a más de 3,5 metros de altura, desde el punto de operación al suelo, que requieran movimientos o esfuerzos peligrosos para la estabilidad del trabajador, sólo se efectuarán si se utiliza un equipo de protección individual anticaidas o se adoptan otras medidas de protección alternativas.
- Las escaleras de mano a utilizar en esta obra, se colocarán de forma que su estabilidad durante su utilización esté asegurada.
- Se impedirá el deslizamiento de los pies de las escaleras de mano durante su utilización ya sea mediante la fijación de la parte superior o inferior de los largueros, ya sea mediante cualquier dispositivo antideslizante o cualquier otra solución de eficacia equivalente.
- Las escaleras de mano a utilizar en esta obra, estarán dotadas en su extremo inferior de zapatillas antideslizantes de seguridad.
- Los puntos de apoyo de las escaleras de mano deberán asentarse sólidamente sobre un soporte de dimensión adecuada y estable, resistente e inmóvil, de forma que los travesaños queden en posición horizontal.
- Las escaleras compuestas de varios elementos adaptables o extensibles deberán utilizarse de forma que la inmovilización recíproca de los distintos elementos esté asegurada.
- Las escaleras de mano a utilizar en esta obra, estarán firmemente amarradas en su extremo superior al objeto o estructura al que dan acceso.
- Las escaleras de mano a utilizar en esta obra para fines de acceso deberán tener la longitud necesaria para sobresalir al menos un metro del plano de trabajo al que se accede.
- Las escaleras de mano a utilizar en esta obra, se instalarán de tal forma, que su apoyo inferior diste de la proyección vertical del superior, 1/4 de la longitud del larguero entre apoyos.
- Las escaleras de mano con ruedas deberán haberse inmovilizado antes de acceder a ellas.
- Se prohibirá en esta obra transportar pesos a mano (o a hombro), iguales o superiores a 25 Kg. sobre las escaleras de mano.
- En general se prohíbe el transporte y manipulación de cargas por o desde escaleras de mano cuando por su peso o

dimensiones puedan comprometer la seguridad del trabajador.

- El transporte a mano de una carga por una escalera de mano se hará de modo que ello no impida una sujeción segura.
- Se prohibirá apoyar la base de las escaleras de mano de esta obra, sobre lugares u objetos poco firmes que pueden mermar la estabilidad de este medio auxiliar (montones de tierra, materiales, etc.).
- El acceso de operarios en esta obra, a través de las escaleras de mano, se realizará de uno en uno. Se prohíbe la utilización al unísono de la escalera a dos o más operarios.
- El ascenso, descenso y trabajo a través de las escaleras de mano de esta obra, se efectuará frontalmente, es decir, mirando directamente hacia los peldaños que se están utilizando.
- El transporte de escaleras por la obra a brazo se hará de tal modo que se evite el dañirlas, dejándolas en lugares apropiados y no utilizándolas a la vez como bandeja o camilla para transportar materiales.
- El transporte de escaleras a mano por la obra y por una sola persona se hará cuando el peso máximo de la escalera, supere los 55 Kg.
- Las escaleras de mano por la obra y por una sola persona no se transportará horizontalmente. Hacerlo con la parte delantera hacia abajo.
- Durante el transporte por una sola persona se evitará hacerla pivotar ni transportarla sobre la espalda, entre montantes, etc.

En el caso de escaleras transformables se necesitan dos personas para trasladarla por la obra y se deberán tomar las siguientes precauciones:

- a) Transportar plegadas las escaleras de tijera.
- b) Las escaleras extensibles se transportarán con los paracaídas bloqueando los peldaños en los planos móviles y las cuerdas atadas a dos peldaños vis a vis en los distintos niveles.
- c) Durante el traslado se procurará no arrastrar las cuerdas de las escaleras por el suelo.

Para la elección del lugar donde levantar la escalera deberá tenerse presente:

- a) No situar la escalera detrás de una puerta que previamente no se ha cerrado. No podrá ser abierta accidentalmente.
- b) Limpiar de objetos las proximidades del punto de apoyo de la escalera.
- c) No situarla en lugar de paso para evitar todo riesgo de colisión con peatones o vehículos y en cualquier caso balizarla o situar una persona que avise de la circunstancia.

Deberán tenerse en cuenta las siguientes consideraciones de situación del pie de la escalera :

- a) Las superficies deben ser planas, horizontales, resistentes y no deslizantes. La ausencia de cualquiera de estas condiciones puede provocar graves accidentes.
- b) No se debe situar una escalera sobre elementos inestables o móviles (cajas, bidones, planchas, etc.).

Deberán tenerse en cuenta las siguientes consideraciones relativas a la inclinación de la escalera :

- a) La inclinación de la escalera deber ser tal que la distancia del pie a la vertical pasando por el vértice esté comprendida entre el cuarto y el tercio de su longitud, correspondiendo una inclinación comprendida entre 75,5° y 70,5°.
- b) El ángulo de abertura de una escalera de tijera debe ser de 30° como máximo, con la cuerda que une los dos planos extendidos o el limitador de abertura bloqueado.

Deberán tenerse en cuenta las siguientes consideraciones relacionadas al apoyo, fricción con el suelo y zapatas de apoyo :

- a) Suelos de cemento: Zapatas antiderrapantes de caucho o neopreno (ranuradas o estriadas)
- b) Suelos secos: Zapatas abrasivas.
- c) Suelos helados: Zapata en forma de sierra.
- d) Suelos de madera: Puntas de hierro

Las cargas máximas de las escaleras a utilizar en esta obra serán :

- a) Madera: La carga máxima soportable será de 95 Kg., siendo la carga máxima a transportar de 25 Kg.
- b) Metálicas: La carga máxima será de 150 Kg. e igualmente la carga máxima a llevar por el trabajador es de 25 Kg.

Las escaleras de mano a utilizar en esta obra, sobrepasarán en 1 m. la altura a salvar.

Las normas básicas del trabajo sobre una escalera son:

- No utilizar una escalera manual para trabajar. En caso necesario y siempre que no sea posible utilizar una plataforma de trabajo se deberán adoptar las siguientes medidas:
- Si los pies están a más de 2 m del suelo, utilizar arnés de seguridad anclado a un punto sólido y resistente.
- Para trabajos de cierta duración se pueden utilizar dispositivos tales como reposapiés que se acoplan a la escalera.
- En cualquier caso sólo la debe utilizar una persona para trabajar.
- No trabajar a menos de 5 m de una línea de A.T. y en caso imprescindible utilizar escaleras de fibra de vidrio aisladas.
- Una norma común es la de situar la escalera de forma que se pueda acceder fácilmente al punto de operación sin tener que estirarse o colgarse. Para acceder a otro punto de operación no se debe dudar en variar la situación de la escalera volviendo a verificar los elementos de seguridad de la misma.
- Nunca deben utilizarse las escaleras para otros fines distintos de aquellos para los que han sido construidas. Así, no

se deben utilizar las escaleras dobles como simples. Tampoco se deben utilizar en posición horizontal para servir de puentes, pasarelas o plataformas. Por otro lado no deben utilizarse para servir de soportes a un andamiaje.

Limpieza final de obra y adecuación de locales - Utilización de medios auxiliares y equipos - Plataforma elevadora

Operaciones a desarrollar previstas en el proyecto

Se utilizará en esta obra la "Plataforma elevadora" para posicionar a los operarios en los distintos puntos donde van a realizar operaciones de limpieza.
La plataforma elevadora ofrece, al mismo tiempo, un sistema de elevación de personas y de plataforma de trabajo, de esta forma, evita la necesidad de utilizar otros medios auxiliares o de cualquier tipo de maquinaria de elevación.
Siguiendo las especificaciones del fabricante, tienen la posibilidad de transportar/eleva personas, tanto horizontal como verticalmente, y levantar la carga máxima establecida para la misma .

Identificación y evaluación de riesgos evaluados con la valoración de la eficacia de la prevención adoptada y aplicada.

Riesgo	Probabilidad	Consecuencias	Calificación	Estado
Atropello de personas	Baja	Extremadamente dañino	Moderado	Evitado
Vuelcos	Baja	Extremadamente dañino	Moderado	Evitado
Colisiones	Baja	Dañino	Tolerable	Evitado
Atrapamientos	Baja	Extremadamente dañino	Moderado	Evitado
Choque contra objetos o partes salientes del edificio	Baja	Dañino	Tolerable	Evitado
Vibraciones	Baja	Dañino	Tolerable	Evitado
Ruido ambiental	Baja	Dañino	Tolerable	Evitado
Caídas al subir o bajar de la plataforma	Media	Dañino	Moderado	Evitado
Contactos con energía eléctrica	Baja	Dañino	Tolerable	Evitado
Quemaduras durante el mantenimiento	Baja	Dañino	Tolerable	Evitado
Sobreesfuerzos	Alta	Ligeramente dañino	Moderado	Evitado

Relación de Epis necesarios y cuya eficacia ha sido evaluada

- Casco de seguridad.
- Ropa de trabajo.
- Guantes de cuero.
- Calzado antideslizante.
- Ropa de abrigo (en tiempo frío).

Medidas preventivas y protecciones técnicas adoptadas, tendentes a controlar y reducir los riesgos anteriores

El contratista se asegurará de que es manejada por trabajadores cuya competencia y conocimiento han sido adquiridos por medio de la educación, formación y experiencia práctica revelante.
La utilización de este equipo se efectuará de acuerdo con el manual de instrucciones del fabricante. En caso de no disponer de dicho manual, deberá atenderse a las instrucciones elaboradas en el documento de adecuación del equipo al RD 1215/1997 redactado por personal competente.

A) Normas de manejo :

La manipulación de cargas debería efectuarse guardando siempre la relación dada por el fabricante entre la carga máxima y la altura a la que se ha de transportar y descargar.
La circulación de la máquina para variar de posición deberá hacerse sin carga.

B) Inspecciones previas a la puesta en marcha y conducción :

Antes de iniciar la jornada el conductor debe realizar una inspección de la plataforma que contemple los puntos siguientes:

- a) Ruedas (banda de rodaje, presión, etc.).
- b) Fijación y estado de los brazos.
- c) Inexistencia de fugas en el circuito hidráulico.
- d) Niveles de aceites diversos.
- e) Mandos en servicio.
- f) Protectores y dispositivos de seguridad.
- g) Frenos.
- h) Embrague, Dirección, etc.
- i) Avisadores acústicos y luces.

En caso de detectar alguna deficiencia deberá comunicarse al servicio de mantenimiento y no utilizarse hasta que no se haya reparado.

Toda plataforma en la que se detecte alguna deficiencia o se encuentre averiada deberá quedar claramente fuera de uso advirtiéndolo mediante señalización. Tal medida tiene especial importancia cuando la empresa realiza trabajo a turnos.

C) Normas generales de conducción y circulación :

Se dan las siguientes reglas genéricas a aplicar por parte del operador de la plataforma en la jornada de trabajo:

- a) No operar con ella personas no autorizadas.
- b) No permitir que suba ninguna persona en la plataforma sin tener conocimiento de los riesgos que entraña.
- c) Mirar siempre en la dirección de avance y mantener la vista en el camino que recorre durante la elevación de la plataforma.
- d) Evitar paradas y arranques bruscos y virajes rápidos.
- e) Transportar únicamente personas con la carga máxima establecida y preparada correctamente.
- f) Asegurarse que no chocará con techos, conductos, etc. por razón de altura.
- g) Cuando el operador abandona su carretilla debe asegurarse de que las palancas están en punto muerto, motor parado, frenos echados, llave de contacto sacada o la toma de batería retirada. Si está la carretilla en pendiente se calzarán las ruedas.
- h) No guardar carburante ni trapos engrasados en la plataforma elevadora, se puede prender fuego.
- i) Vigilar constantemente la presión de los neumáticos.
- ñ) Tomar toda clase de precauciones al maniobrar con la plataforma elevadora.

7.2.6. Localización e identificación de trabajos que implican riesgos catastróficos

Fuego en el recinto de la obra

Operaciones a desarrollar previstas en el proyecto

El único riesgo catastrófico previsto es el incendio en el recinto de la obra.

Normalmente los restantes riesgos : Inundaciones, frío intenso, fuertes nevadas, movimientos sísmicos, vendavales, etc. no pueden ser previstos.

Los procedimientos que se deberán seguir son los protocolizados en las "Actuaciones de Emergencia" en caso de incendio.

Identificación y evaluación de riesgos evaluados con la valoración de la eficacia de la prevención adoptada y aplicada.

Riesgo	Probabilidad	Consecuencias	Calificación	Estado
Incendio	Baja	Extremadamente dañino	Moderado	Evitado

Relación de Epis necesarios y cuya eficacia ha sido evaluada

- Guantes
- Manoplas
- Trajes ignífugos para el personal de emergencia
- Calzado especial contra incendios

Medidas preventivas y protecciones técnicas adoptadas, tendentes a controlar y reducir los riesgos anteriores

En cualquier caso, ante el riesgo de incendio deberá suspenderse toda actividad de la obra, previo aseguramiento en la

medida de lo posible y siempre dependiendo del factor sorpresa, de que la maquinaria de obra, andamios y demás elementos estén debidamente anclados, sujetos y/o protegidos, garantizando la imposibilidad de los mismos de provocar accidentes directos e indirectos sobre las personas y bienes.

Riesgo de incendio.

El riesgo considerado posible se cubrirá con las siguientes medidas :

- Realización de revisiones periódicas a la instalación eléctrica de la obra.
- Cuando se carezca normalmente de agua a presión o ésta sea insuficiente, se instalarán depósitos con agua suficiente para combatir los posibles incendios.
- En los incendios provocados por líquidos, grasas o pinturas inflamables o polvos orgánicos, sólo deberá emplearse agua muy pulverizada.
- No se empleará agua para extinguir fuegos en polvos de aluminio o magnesio o en presencia de carburo de calcio u otras sustancias que al contacto con el agua produzcan explosiones, gases inflamables o nocivos.
- En incendios que afecten a instalaciones eléctricas con tensión, se prohibirá el empleo de extintores de espuma química, soda ácida o agua.

Incendio forestal

Operaciones a desarrollar previstas en el proyecto

Protección civil, dispone del "**Plan especial de emergencia por incendios forestales**", que tiene como objetivo hacer frente a las emergencias en caso de incendios forestales.

Este Plan de Protección Civil, cuantifica y localiza los aspectos fundamentales en una emergencia forestal:

- análisis del riesgo que puede generarse por los incendios forestales
- la vulnerabilidad
- la zonificación del territorio
- el establecimiento de las épocas de peligro (alto, medio o bajo)
- el despliegue de medios y recursos
- la localización de infraestructuras de apoyo para los trabajos de actuación en caso de emergencia

Por ello, el procedimiento protocolizado de actuación en esta obra, en caso de un incendio forestal, deberá ser el siguiente:

1º- Comunicación del incendio al encargado de obra, o al capataz, o al jefe de producción más próximo, que lo pondrá en conocimiento del "Responsable de emergencias" confirmando el aviso realizado, y llamando a los teléfonos siguientes :

Bomberos y Protección Civil	
Policía Local	
Guardia Civil	
Ayuntamiento	

2º- Inmediatamente se comunicará a la Dirección de Obra.

3º- Actuará representando al Contratista ante el Plan de Protección Civil de Emergencias por Incendios Forestales, facilitando la disponibilidad y organización de los medios disponibles en la obra.

La información a suministrar resultará de gran utilidad a Protección civil, para una mejor organización de equipos y material por parte de los Servicios de Extinción, por lo que se deberá comunicar en la llamada:

- Localización geográfica del fuego lo más exhaustiva posible (mejor la localización GPS).
- Tipo de combustible o elemento combustible que está ardiendo y sus dimensiones: matorral, bosque denso, arbolado disperso de roble con pastizal, etc.
- Fuerza y dirección del viento.
- Marcha y avance del fuego.
- Accesos al incendio: tipo de acceso, accesible a vehículos todo terreno o no, etc.
- Causas conocidas que han motivado el fuego.
- Asimismo, se pedirá información acerca del comportamiento a seguir por el personal y equipo.

Identificación y evaluación de riesgos evaluados con la valoración de la eficacia de la prevención adoptada y aplicada.

Riesgo	Probabilidad	Consecuencias	Calificación	Estado
Incendio	Baja	Extremadamente	Moderado	Evitado

		daño		
Relación de Epis necesarios y cuya eficacia ha sido evaluada				
<ul style="list-style-type: none">- Guantes- Manoplas- Trajes ignífugos para el personal de emergencia- Calzado especial contra incendios				
Medidas preventivas y protecciones técnicas adoptadas, tendentes a controlar y reducir los riesgos anteriores				
<ul style="list-style-type: none">• En los tajos donde se esté soldando, habrá un mínimo de dos extintores.• Se mantendrán los caminos, pistas y fajas cortafuegos, libres de obstáculos para que no impidan el paso y la maniobra de vehículos y limpios de residuos y desperdicios en al menos una anchura de 2 metros.• Se mantendrán limpios de vegetación los acopios, las zonas de carga y descarga y sus inmediaciones. Los productos inflamables o explosivos, se apilarán distanciados entre sí un mínimo de 10 m de las pilas de madera, leña y corcho.• Se dispondrán extintores en número suficiente. En las inmediaciones de los motores de explosión o eléctricos, será preceptivo además contar con extintores de espuma o gas carbónico.• Se dotará de una franja de seguridad de 15 m de anchura mínima libre de residuos, de matorral espontáneo y de vegetación seca, a las viviendas, edificaciones e instalaciones de carácter industrial en zona forestal (instalaciones complementarias o auxiliares de obra).• Se instalarán extintores en todos los vehículos que se manipulen en la obra, incluyendo los turismos (que no sean particulares).• Se dispondrá en todos los vehículos de la obra una pegatina que se facilitará a cada uno de ellos, y que llevarán en lugar visible los teléfonos de emergencia en caso de incendio.• Se colocarán carteles informativos, con los teléfonos de emergencia, en todas las casetas existentes en la obra, así como en los accesos y otros lugares estratégicos de la misma.• Se instalarán extintores de polvo polivalente de acuerdo con la Norma UNE-23010, que serán revisados según indique su ficha de control de mantenimiento, y serán recargados si fuera necesario. Asimismo, se instalarán en los lugares de más riesgo definidos-almacén/casetas prefabricadas para vestuarios, comedores, servicios, etc./instalaciones como planta de hormigón, parque de maquinaria, planta de aglomerado, etc. / etc. - a una altura máxima de 1,70 m del suelo y se señalizarán de forma reglamentaria.				

7.2.7. Condiciones de Seguridad en Trabajos verticales

Generalidades

Agrupamos bajo este apartado de "**Trabajos Verticales**", aquellas técnicas empleadas en la obra que permiten a los operarios trabajar en altura en lugares de difícil acceso, utilizando cuerdas para acceder y posicionarse en cualquier punto o situarse en cualquier lugar al objeto de realizar el trabajo u operaciones necesarias.

Ventajas por las cuales se ha decidido en la obra la utilización de este tipo de técnicas:

- Los trabajos verticales se adaptan con facilidad y eficacia a situaciones y condiciones de trabajo difíciles de resolver con otros métodos o técnicas.
- Las técnicas utilizadas hacen que los equipos de acceso y protección a terceros sean de rápido montaje y desmontaje, minimizando las molestias causadas a los ocupantes de los edificios, a los peatones y al tráfico
- Son trabajos seguros, ya que proceden directamente de la práctica de actividades deportivas de montaña como son la espeleología y la escalada, y que en la actualidad han evolucionado hasta disponer de unos materiales, equipos y técnicas específicas para la realización de este tipo de trabajos.
- Permiten acceder donde es difícil o costoso con los medios tradicionales de trabajo en altura.

Instalación de los tendidos de trabajo - Zona de cabecera

Operaciones a desarrollar previstas en el proyecto
La zona de cabecera es la zona de unión de las cuerdas de acceso vertical, tanto de suspensión como de seguridad a elementos seguros.

Consiste en anclar las cuerdas en la zona superior de trabajo, bien en un anclaje constructivo que sea seguro (una caseta de ascensor, pilares, chimeneas, etc.), o bien en anclajes instalados a tal fin.

- **Anclaje en elemento constructivo seguro:** La decisión de si un elemento constructivo es seguro o no lo es corresponderá a la DF, la cual deberá tomar dicha decisión basándose en la inspección y conocimiento de la resistencia de los materiales que constituyen el elemento y de su propia experiencia.
En caso de duda, se realizarán pruebas de carga a pie de suelo garantizando una carga tres veces superior al peso que soportará en su utilización.
- **Anclaje mediante procedimiento mecánico/químico instalado:** Los anclajes instalados se basan en técnicas de anclado mecánicas o químicas. Su instalación se basará en efectuar una perforación en un elemento constructivo apropiado e introducir y fijar un vástago metálico que permita conectar mosquetones o cuerdas por su lado exterior. La elección de un anclaje mecánico o químico está determinada por la naturaleza del elemento constructivo al que se va a fijar.
En caso de duda, se realizarán pruebas de carga a pie de suelo garantizando una carga tres veces superior al peso que soportará en su utilización.
El anclaje mecánico se fija al soporte por la presión que ejerce el mecanismo de expansión sobre las paredes del orificio taladrado, creando tensiones en el interior del material de soporte, por ello este soporte debe ser macizo y compacto. Los materiales que cumplen este requisito son el hormigón en masa, el hormigón armado y la piedra compacta. En cambio, el anclaje químico funciona por la adherencia de la resina a las paredes del taladro sin crear tensiones al soporte, por lo que se puede emplear mas cerca de las aristas, siendo recomendado para soportes poco compactos o perforados como hormigón o piedra poco compactos y ladrillo macizo o perforado.

Identificación y evaluación de riesgos evaluados con la valoración de la eficacia de la prevención adoptada y aplicada.

Riesgo	Probabilidad	Consecuencias	Calificación	Estado
Caídas al mismo nivel.	Baja	Ligeramente dañino	Trivial	Evitado
Caídas a distinto nivel.	Baja	Dañino	Tolerable	Evitado
Caídas de objetos sobre personas.	Media	Ligeramente dañino	Tolerable	Evitado
Cortes por el manejo de objetos y herramientas.	Baja	Dañino	Tolerable	Evitado
Dermatitis por uso de cemento y sustancias químicas.	Baja	Ligeramente dañino	Trivial	Evitado
Partículas en los ojos.	Baja	Dañino	Tolerable	Evitado
Cortes por utilización de máquinas herramientas.	Baja	Dañino	Tolerable	Evitado
Sobreesfuerzos y posturas inadecuadas.	Baja	Ligeramente dañino	Trivial	Evitado
Atrapamientos por los medios de elevación y transporte.	Media	Ligeramente dañino	Tolerable	Evitado

Relación de Epis necesarios y cuya eficacia ha sido evaluada

Casco de seguridad.
Guantes de P.V.C. o de goma (para manipulación de producto químicos)
Guantes de cuero.
Botas de seguridad.

B) Equipo Vertical Personal:

Arnés anticaídas.
Cabo de anclaje.
Mosquetones con seguro automático.
Bloqueadores anticaídas.
Cuerda de Seguridad.

Medidas preventivas y protecciones técnicas adoptadas, tendentes a controlar y reducir los riesgos anteriores

- A pesar de que se estén realizando trabajos verticales en altura, deben instalarse sistemas de protección colectiva tales como: barandillas, redes y protección en general de huecos horizontales y verticales en todas aquellas zonas en que exista la mas mínima posibilidad de caída de altura y no se encuentren elementos arquitectónicos del propio edificio que ya cumplan esta función.
- Solo en las zonas en que se realizan los trabajos mediante técnicas de trabajos verticales (que se realizan mediante

el empleo de equipos y sistemas verticales para tal fin) no será necesaria la colocación de protecciones colectivas, excepto en aquellas zonas en que puedan situarse operarios que no realizan trabajos suspendidos de cuerda.

- Se mantendrá con carácter permanente la limpieza y orden en el tajo.

Instalación de los tendidos de trabajo - Zona vertical

Operaciones a desarrollar previstas en el proyecto

Una vez realizada la instalación de cabecera que es la responsable de la sujección primaria del tendido de trabajo, por alguno de los procedimientos anteriores, se procede a la instalación de la zona vertical.

La zona vertical comprende:

- La instalación de las cuerdas de trabajo y de seguridad que permiten acceder al punto de trabajo y en las cuales se conectarán los elementos del equipo personal de acceso de trabajo y de seguridad.
- Equipo personal de acceso de trabajo
- Equipo personal de seguridad

Los nudos son fundamentales para realizar las instalaciones de los tendidos de trabajo. Un nudo es un entrelazado estrecho de uno o más elementos delgados y flexibles (cuerdas, cintas, cordino, etc...). La característica fundamental de los nudos es que son el punto más débil de una cuerda, pero reducen la resistencia de una cuerda entre un 30% y un 60% de la misma. Por ello cualquier nudo debe cumplir las siguientes características:

- Estar adaptado al uso que se le va a dar.
- Ser resistente y seguro.
- Ser fácil de realizar.
- Que resulte fácil verificar su realización.
- Ser fácil de deshacer.

Identificación y evaluación de riesgos evaluados con la valoración de la eficacia de la prevención adoptada y aplicada.

Riesgo	Probabilidad	Consecuencias	Calificación	Estado
Caídas al mismo nivel.	Baja	Ligeramente dañino	Trivial	Evitado
Caídas a distinto nivel.	Baja	Dañino	Tolerable	Evitado
Caídas de objetos sobre personas.	Baja	Dañino	Tolerable	Evitado
Cortes por el manejo de objetos y herramientas.	Baja	Ligeramente dañino	Trivial	Evitado
Dermatitis por uso de cemento y sustancias químicas.	Baja	Dañino	Tolerable	Evitado
Partículas en los ojos.	Baja	Dañino	Tolerable	Evitado
Cortes por utilización de máquinas herramientas.	Baja	Ligeramente dañino	Trivial	Evitado
Sobreesfuerzos y posturas inadecuadas.	Baja	Ligeramente dañino	Trivial	Evitado
Atrapamientos por los medios de elevación y transporte.	Media	Dañino	Moderado	Evitado

Relación de Epis necesarios y cuya eficacia ha sido evaluada

Casco de seguridad.
Guantes de P.V.C. o de goma (para manipulación de producto químicos)
Guantes de cuero.
Botas de seguridad.

B) Equipo Vertical Personal:

Arnés anticaídas.
Cabo de anclaje.
Mosquetones con seguro automático.
Bloqueadores anticaídas.
Cuerda de Seguridad.

Medidas preventivas y protecciones técnicas adoptadas, tendentes a controlar y reducir los riesgos anteriores

- El principal problema consiste en evitar cualquier punto de rozamiento de las cuerdas con la estructura, para ello se emplearán diferentes técnicas como fraccionamientos, protecciones antirroce, desviaciones, pescantes y elementos de suspensión, siempre en función del elemento, estado, situación, etc.
- Ante cualquier circunstancia que pueda comprometer la seguridad del trabajador, la de otro compañero de trabajo o la de terceras personas, se suspenderán las labores que se vienen realizando.
- A pesar de que se estén realizando trabajos verticales en altura, deben instalarse sistemas de protección colectiva tales como: barandillas, redes y protección en general de huecos horizontales y verticales en todas aquellas zonas en que exista la mas mínima posibilidad de caída de altura y no se encuentren elementos arquitectónicos del propio edificio que ya cumplan esta función.
- Solo en las zonas en que se realizan los trabajos mediante técnicas de trabajos verticales (que se realizan mediante el empleo de equipos y sistemas verticales para tal fin) no será necesaria la colocación de protecciones colectivas, excepto en aquellas zonas en que puedan situarse operarios que no realizan trabajos suspendidos de cuerda.
- Se mantendrá con carácter permanente la limpieza y orden en el tajo.
- Es obligatorio el uso de doble cuerda (trabajo y seguridad) en los tendidos de trabajo.
- Es obligatoria la instalación de un mínimo de dos aparatos de progresión o seguridad sobre cuerdas, en todo momento.
- Es obligatoria la sustitución del cabo de anclaje por cadena metálica, en todos los trabajos que se utilicen máquinas de corte, soldadura o productos químicos que puedan comprometer las condiciones de seguridad del cabo de anclaje.
- El descenso a la zona de trabajo se realizará mediante un dispositivo de descenso instalado en la cuerda de suspensión o de trabajo, añadiendo el obligatorio dispositivo anticaídas en la cuerda de seguridad.
- Todos los elementos que componen el *Equipo Vertical Personal* deben estar sometido a un programa de verificación, comprobación y mantenimiento periódico.

Procedimientos seguros para trabajos en altura - Equipos de trabajo: Actuaciones seguras

El equipo vertical es de vital importancia para los operarios, por ello es imprescindible velar por el perfecto estado de conservación del equipo y proporcionarles un uso adecuado.

Como norma general, deberá comprobarse su estado y el del anclaje:

- Al inicio de cada jornada de trabajo
- Al haber estado expuesto a condiciones climatológicas adversas, aunque haya sido por poco tiempo.
- Siempre en caso de que se sospeche alguna deficiencia o anormal funcionamiento (deslizamiento, rotura, elasticidad, etc..) Así mismo se solicitará uno nuevo en caso de deterioro o ante cualquier duda razonable sobre el correcto funcionamiento o grado de seguridad de alguno de sus elementos o de su totalidad.

Composición de los equipos:

A) Equipo vertical de trabajo: estará formado por los siguientes elementos

Arnés de suspensión.
Cabo de anclaje
Mosquetones con seguro.
Descendedor autoblocante
Bloqueadores de ascenso.
Cuerda de suspensión

B) Equipo vertical Personal: estará formado por los siguientes elementos

Arnés anticaídas.
Cabo de anclaje.
Mosquetones con seguro automático.
Bloqueadores anticaídas.
Cuerda de Seguridad.

Trabajos verticales en altura:

El principal riesgo que puede darse en la realización de trabajo vertical en altura es el riesgo de

caídas a distinto nivel, por ello hay que definir las causas y las medidas a adoptar para evitar las mismas:

A) Causas:

- Rotura de cuerdas por un uso o mantenimiento inadecuado de cuerdas que en ocasiones es provocado por la falta de protección de la cuerda, bien sea por exposición a productos químicos como mecánicos o de soldadura.
- En otras ocasiones es debido al haber estado expuestas a condiciones climáticas adversas.
- En tercer lugar, es debido a un fallo en los elementos de conexión o en algún otro elemento de la cadena, tal como un montaje inadecuado de la cabecera, no seguir los procedimientos de seguridad específicos en los trabajos verticales o la falta de utilización de los EPI's
- Por último la falta de formación e información a los trabajadores suele ser igualmente origen de un riesgo de caídas a distinto nivel.

B) Medidas a adoptar:

- Es obligatorio el uso del *Equipo vertical Personal* del *Equipo vertical de trabajo* en todos los trabajos verticales, así como evidentemente en todas aquellas zonas en las que exista el más mínimo riesgo de caída a distinto nivel, al igual que en todas las maniobras de progresión sobre cuerda (tanto de ascenso como descenso).
- Además, será obligatorio el uso de doble cuerda (trabajo y seguridad) en los tendidos de trabajo.
- Igualmente es obligatorio la instalación de un mínimo de dos aparatos de progresión o seguridad sobre cuerdas, en todo momento.
- Por último, también es obligatorio cuando sea necesario, conforme se refleja en esta memoria de seguridad, la sustitución del cabo de anclaje por cadena metálica, en todos los trabajos que se utilicen máquinas de corte, soldadura o productos químicos que puedan comprometer las condiciones de seguridad del cabo de anclaje.
- El descenso a la zona de trabajo se realizará mediante un dispositivo de descenso instalado en la cuerda de suspensión o de trabajo, añadiendo el obligatorio dispositivo anticaídas en la cuerda de seguridad.
- La velocidad de descenso máxima permitida no deberá rebasar en ningún caso los 2 metros por segundo.
- Es importante destacar que además del equipo vertical, los operarios necesitarán otros epis, tales como Casco con barboquejo, Guantes, Mascarillas, etc.. en función de las operaciones que vayan a desarrollar en vertical.
- En especial, y al tratarse de EPIS de Categoría III, todos los elementos que componen el *Equipo vertical Personal* deben estar sometido a un programa de verificación, comprobación y mantenimiento periódico.
- Los trabajadores deben velar por el perfecto estado de conservación y uso del Equipo Vertical Personal, consultando cualquier duda sobre su correcta utilización. Así mismo solicitará uno nuevo en caso de deterioro o ante cualquier duda razonable sobre el correcto funcionamiento o grado de seguridad de alguno de sus elementos o de su totalidad

Como norma de seguridad:

Ante cualquier circunstancia que pueda comprometer la seguridad del trabajador, la de otro compañero de trabajo o la de terceras personas, se suspenderán las labores.

Procedimientos seguros para trabajos en altura - Manipulación y transporte de materiales y herramientas

A) Transporte de herramientas y materiales.

- El transporte de las herramientas y materiales más pequeños, al tajo se realizará en una bolsa de trabajo o en un cubo, cesta o caja.

- Para evitar caídas accidentales de estos objetos se debe colocar el cubo o bolsa de trabajo debajo del punto de instalación.
- Los materiales líquidos como el agua, se transportará mediante recipientes cerrados.
- Cuando se transporten pinturas, se usará contenedores de pintura de paredes altas, no llenándose más de un tercio de la altura del mismo.
- Las herramientas cortantes deberán estar protegidas en su parte cortante con un resguardo retráctil, de tal forma que solo se retirará durante el tiempo de uso.

B) Aseguramiento de herramientas.

- Las herramientas se deben asegurar durante su manipulación, evitando caídas mediante con cordinos a las cintas que los arneses tienen destinadas a tal fin.
- Las herramientas de mayor tamaño tales como taladradoras, sierra radial, etc... no se llevarán en bolsas de trabajo sin asegurarlas mediante un cordino independiente que igualmente en caso de caída produzca su retención. En este caso y al ser más pesadas, podrán anclarse a una cuerda auxiliar de suspensión para herramientas o directamente a las anillas dispuestas en el arnés de la silla de descenso.
- En general todas las herramientas que pesen más de 10 Kilos, deben anclarse directamente a la cuerda auxiliar, instalada expresamente para este fin.
- En ningún caso se dejará colgada la herramienta del cable de suministro de energía eléctrica.

C) Protección de las cuerdas frente a las herramientas y materiales utilizados en el tajo.

- Cuando se trate del transporte de productos químicos o potencialmente agresivos, se tomarán medidas de protección suplementarias tanto para el trabajador como para las cuerdas (uso de fundas 1,5 metros por encima del trabajador), de manera que se evite el contacto del producto con la cuerda.
- Igualmente cuando se utilicen herramientas de corte, se sustituirá el cabo de anclaje por cadena metálica.
- Cuando se utilicen herramientas calorífugas (soldadores, decapantes, oxicorte, etc...), el trabajador se suspenderá de cables de acero (5 mm diámetro) o cadenas metálicas, en los últimos 2 metros por encima del trabajador. Esta medida de protección se llevará a cabo mediante la colocación de un bloqueador en la cuerda de trabajo del cual se sujeta el cable o la cadena, estando el trabajador anclado al final de este elemento.

D) medidas generales de seguridad.

- Es importante que la conexión entre el cable de la máquina y el cable de extensión no se pueda desenchufar de manera accidental o por efecto del peso del cable. Para evitar que esto suceda, se realizará un nudo simple con ambos cables (sin apretarlo) de tal forma que el punto de conexión no sufra ninguna tensión.
- Se suspenderán los trabajos exteriores con herramientas eléctricas en condiciones climatológicas adversas de viento, nieve, lluvia, granizo o niebla.

Rescate y evacuación

En las operaciones realizadas en trabajos en altura, cuando se produce un accidente o incidente, al encontrarse siempre el operario suspendido de cuerdas, se actuará según un protocolo de autosocorro o autorrescate.

Hay que tener presente que al estar suspendido en altura, si las circunstancias le impiden progresar (descender o ascender) por sí mismo, o bien tuviera una pérdida de conocimiento, deberá actuarse consecuentemente.

El **Protocolo de Autorrescate** es un conjunto de técnicas verticales en las cuales todos los operarios en trabajos verticales deberán estar adiestrados, y que permiten en estas situaciones a uno o más

compañeros del accidentado, con el material disponible en el propio lugar de trabajo, rescatar al trabajador herido de la situación de suspensión sobre la cuerda, depositándolo en la base de la vertical, donde será atendido por los servicios médicos de urgencia necesarios, que serán movilizadas desde el primer momento.

Siempre se procederá al rescate de forma segura e inmediata, sin precipitaciones, por personal entrenado a cualquier trabajador que se encuentre en una situación de suspensión en estado inerte.

7.2.8. Identificación de riesgos no eliminados de carácter general en la obra

En este apartado se enumeran los riesgos laborales que no pueden predecirse y en consecuencia ser eliminados, ya que se corresponden con el caso fortuito, la casualidad o se trata de riesgos inherentes a la naturaleza humana.

Ingestión de bebidas alcohólicas:

Aunque está prohibido tomar bebidas alcohólicas en el recinto de la obra, no se puede evitar la ingestión de las mismas en las horas de no trabajo (desayuno, almuerzo, comidas, etc.) que normalmente lo suelen realizar en algún bar de la zona. Las medidas preventivas serán:

- El encargado de la obra deberá vigilar cualquier actuación o signo extraño del personal de la obra, obligándoles si fuera necesario el abandono de la misma.

Ingestión e inhalación de drogas (incluidas las fumadas) y otras sustancias estupefacientes:

Está prohibido cualquier tipo de droga blandas o duras ingeridas por cualquier medio en el recinto de la obra. No se puede evitar la ingestión de las mismas en las horas de no trabajo (desayuno, almuerzo, comidas, etc.) que normalmente lo suelen realizar en algún bar de la zona. Las medidas preventivas serán:

- El encargado de la obra deberá vigilar cualquier actuación o signo extraño del personal de la obra, obligándoles si fuera necesario el abandono de la misma.

Uso de teléfonos móviles:

Está prohibido el uso de los teléfonos móviles en el recinto de la obra. No se puede evitar que los trabajadores dispongan de un móvil y reciban llamadas en situaciones críticas (manipulando maquinaria por ejemplo). Las medidas preventivas serán:

- El encargado de la obra deberá vigilar cualquier actuación del personal de la obra en la que se sospeche que pueden hacer uso de los teléfonos, obligándoles si fuera necesario el abandono de la misma.

Fumar en el recinto de la obra:

Está prohibido fumar en el recinto de la obra. No se puede evitar que los trabajadores a escondidas puedan fumar, en situaciones críticas (manipulando maquinaria por ejemplo) o en lugares prohibidos. Las medidas preventivas serán:

- El encargado de la obra deberá vigilar cualquier actuación del personal de la obra en la que se sospeche que pueden fumar (controlando colillas o restos de paquetes), obligándoles si fuera necesario el abandono de la misma.

Caídas de personas al mismo nivel:

El riesgo de caer al mismo nivel nunca puede ser evitado, puesto que las personas por propia naturaleza realizan movimientos, posturas, comportamientos, etc. que en cualquier situación (en el

trabajo y fuera del trabajo) pueden sufrir una caída:

- El encargado de la obra deberá extremar las medidas de "Limpieza y orden en la obra", con el objeto de que una situación imprevista de una caída, no origine riesgos añadidos.

Insolaciones:

Durante la ejecución de la obra los trabajadores, en muchos momentos, se encuentran expuestos al sol (cimentación, estructura, cubiertas, etc.). La reacción de las personas frente al sol es muy variada, ya que depende del estado, edad, naturaleza física, situación temporal de la persona, trabajo realizado, etc. Esta exposición puede producir a determinadas personas mareos, afecciones en la piel, etc.

Las medidas preventivas serán las siguientes:

- Organizar los trabajos en las distintas zonas de la obra para evitar en lo máximo posible llevar el recorrido normal del sol.
- Utilizar la ropa de trabajo obligatoria y filtros solares si la exposición al sol es muy continuada.
- Cambiar el personal, si existen varios, en los tajos cada cierto tiempo.

Carga de combustible:

La carga de combustible se hará con el motor parado y en frío, sin fuma porque está prohibido y sin arrancar el vehículo repostado hasta haber cerrado el tapón del depósito del combustible.

Acciones provocadas por el personal de difícil control antes de haberse realizado:

- Se prohíbe a todo el personal, la salida de la zona de ocupación de la obra.
- Se prohíbe encender fuego para cualquier uso.
- Se prohíbe la quema de matorrales, cartonajes, papeles o restos vegetales.
- Se prohíbe arrojar objetos en combustión, así como arrojar o abandonar sobre el terreno cualquier tipo de material combustible: papeles, plásticos, vidrios o cualquier otro tipo de residuo o basura.
- Se prohíbe provocar daños medioambientales de cualquier naturaleza tanto en la obra como en sus inmediaciones, en especial vertiendo o esparciendo residuos (sólidos o líquidos) de cualquier naturaleza.

7.2.9. Limpieza y labores de fin de obra

Las operaciones de entrega de obra llevan consigo determinadas operaciones de retirada de residuos y escombros, ordenación de espacios, retirada de medios auxiliares y limpieza general.

Identificación de riesgos

- Atropellos y/o colisiones
- Caídas de personas al mismo nivel
- Caídas de personas a distinto nivel
- Golpes y/o cortes con objetos y/o máquinas
- Ambiente pulverígeno
- Ruido

Medidas preventivas y protecciones técnicas adoptadas, tendentes a controlar y reducir los riesgos anteriores

Medidas preventivas

Para la limpieza se deben usar las herramientas adecuadas a lo que se va a limpiar.

Se deben retirar todos los restos de materiales, áridos, palets, escombros, etc. O bien a lugares de acopios o bien a vertederos autorizados.

Si se interfiere con el tráfico rodado o tránsito de personas, en estas actividades se tendrá que

mantener la señalización.

Equipos de protección individual

Casco de seguridad
Botas de seguridad con puntera reforzada
Guantes

Protecciones colectivas

Vallado perimetral de la obra

Señalización de seguridad

Señales de obligatoriedad de uso de casco, botas, guantes.
Señales de prohibición de paso a toda persona ajena a las obras

7.2.10. Servicios sanitarios y comunes de los que está dotado este centro de trabajo

Relación de los servicios sanitarios y comunes de los que está dotado este centro de trabajo de la obra, en función del número de trabajadores que vayan a utilizarlos, aplicando las especificaciones contenidas en los apartados 14, 15, 16 y 19 apartado b) de la parte A del Anexo IV del R.D. 1627/97.

Servicios higiénicos

Operaciones a desarrollar previstas en el proyecto
<ul style="list-style-type: none"> • Dispondrá de instalación de agua caliente en duchas y lavabos. • Los suelos, techos y paredes serán lisos e impermeables, permitiendo la limpieza necesaria; asimismo dispondrán de ventilación independiente y directa. • La altura libre de suelo a techo no será inferior a 2,30 metros, siendo las dimensiones mínimas de las cabinas de los retretes de 1 x 1,20 metros. Las puertas irán provistas de cierre interior e impedirán la visibilidad desde el exterior. • Dispondrá de abastecimiento suficiente de agua potable en proporción al número de trabajadores, fácilmente accesible a todos ellos y distribuidos en lugares próximos a los puestos de trabajo. • Se indicará mediante carteles si el agua es o no potable. • En los retretes que hayan de ser utilizados por mujeres se instalarán recipientes especiales y cerrados. • Se instalará un lavabo de agua corriente, provisto de jabón, por cada 10 empleados o fracción de esta cifra. • Existirá un retrete con descarga automática, de agua y papel higiénico, por cada 25 trabajadores o fracción o para 15 trabajadoras o fracción.

Identificación y evaluación de riesgos evaluados con la valoración de la eficacia de la prevención adoptada y aplicada.

Riesgo	Probabilidad	Consecuencias	Calificación	Estado
- Infección por falta de higiene.	Baja	Dañino	Tolerable	Evitado
- Peligro de incendio.	Baja	Extremadamente dañino	Moderado	Evitado
- Cortes con objetos.	Baja	Dañino	Tolerable	Evitado

Relación de Epis necesarios y cuya eficacia ha sido evaluada

--

Medidas preventivas y protecciones técnicas adoptadas, tendentes a controlar y reducir los riesgos anteriores

- A los trabajadores que realicen trabajos marcadamente sucios o manipulen sustancias tóxicas se les facilitarán los medios especiales de limpieza necesarios en cada caso.
- Se mantendrá limpio y desinfectado diariamente.
- Tendrán ventilación independiente y directa.

- Se cuidará que las aguas residuales se alejen de las fuentes de suministro de agua potable.
- Los inodoros y urinarios se instalarán y conservarán en debidas condiciones de desinfección, desodorización y supresión de emanaciones.
- Se limpiarán diariamente con desinfectante.
- Cuando los retretes comuniquen con los lugares de trabajo estarán completamente cerrados y tendrán ventilación al exterior, natural o forzada.
- Habrán extintores.
- Antes de conectar el termo eléctrico comprobar que está lleno de agua.
- Nunca atornillar, clavar o remachar en las paredes.
- No realizar ningún tipo de pintadas en el interior y/o exterior.
- No pisar sobre el techo de la misma, ni depositar ningún tipo de objetos.
- Enganchar la caseta de las cuatro esquinas para el montaje/desmontaje.
- No levantar la caseta con material lleno.

Vestuario

Operaciones a desarrollar previstas en el proyecto

- La superficie mínima de los mismos será de 2.00 m2 por cada trabajador que haya de utilizarlos, instalándose tantos módulos como sean necesarios para cubrir tal superficie.
- La altura mínima del techo será de 2.30 m.
- Se habilitará un tablón conteniendo el calendario laboral, Ordenanza General de Seguridad e Higiene en el Trabajo (en aquellos capítulos que no han sido derogados), Ordenanza Laboral de la Construcción, Vidrio y Cerámica y las notas informativas de régimen interior que la Dirección Técnica de la obra proporcione.
- Se dispondrá de cuartos de vestuarios y de aseo para uso del personal, debidamente separados para los trabajadores de uno u otro sexo.

Identificación y evaluación de riesgos evaluados con la valoración de la eficacia de la prevención adoptada y aplicada.

Riesgo	Probabilidad	Consecuencias	Calificación	Estado
- Infección por falta de higiene.	Baja	Dañino	Tolerable	Evitado
- Peligro de incendio.	Baja	Extremadamente dañino	Moderado	Evitado
- Cortes con objetos.	Baja	Dañino	Tolerable	Evitado

Relación de Epis necesarios y cuya eficacia ha sido evaluada

Medidas preventivas y protecciones técnicas adoptadas, tendentes a controlar y reducir los riesgos anteriores

- Los suelos, paredes y techos serán lisos e impermeables, permitiendo la limpieza necesaria. Así mismo dispondrán de ventilación independiente y directa.
- Los vestuarios estarán provistos de armarios o taquillas individuales con el fin de poder dejar la ropa y efectos personales. Dichos armarios estarán provistos de llaves.
- Deberán ser de fácil acceso, tener las dimensiones suficientes y disponer de asientos e instalaciones que permitan a cada trabajador poner a secar, si fuese necesario la ropa de trabajo.
- Cuando las circunstancias lo exijan, la ropa de trabajo deberá de poder guardarse separada de la ropa de calle y de los efectos personales.
- Habrán extintores.
- Nunca atornillar, clavar o remachar en las paredes.
- No realizar ningún tipo de pintadas en el interior y/o exterior.
- No pisar sobre el techo de la misma, ni depositar ningún tipo de objetos.
- Enganchar la caseta de las cuatro esquinas para el montaje/desmontaje.
- No levantar la caseta con material lleno.

Oficina de obra

Operaciones a desarrollar previstas en el proyecto

En la oficina de obra se instalará un botiquín de primeros auxilios con el contenido mínimo indicado por la legislación vigente, y un extintor de polvo seco polivalente de eficacia 13 A.

Identificación y evaluación de riesgos evaluados con la valoración de la eficacia de la prevención adoptada y aplicada.

Riesgo	Probabilidad	Consecuencias	Calificación	Estado
- Peligro de incendio.	Baja	Extremadamente dañino	Moderado	Evitado

Relación de Epis necesarios y cuya eficacia ha sido evaluada

Medidas preventivas y protecciones técnicas adoptadas, tendentes a controlar y reducir los riesgos anteriores

- Habrá un extintor.
- Nunca atornillar, clavar o remachar en las paredes.
- No realizar ningún tipo de pintadas en el interior y/o exterior.
- No pisar sobre el techo de la misma, ni depositar ningún tipo de objetos.
- Enganchar la caseta de las cuatro esquinas para el montaje/desmontaje.
- No levantar la caseta con material lleno.

7.2.11. Almacenes

Relación de los almacenes que a lo largo de la ejecución de la obra se van a establecer en determinadas áreas de la misma, conforme se especifica en los planos.

Máquinas herramienta

Con la distribución de las áreas de trabajo deberá hacerse una buena organización, en la que predomine el orden y limpieza en los lugares del almacenamiento cubierto de las máquinas de herramientas.

El almacén se compondrá de las siguientes áreas :

- De almacenamiento de las máquinas herramientas.
- De almacenamiento de piezas de las máquinas herramientas.
- De almacenamiento de accesorios de las máquinas herramientas.

Señalización del Almacén.

- Señalización de acceso solo a personal autorizado.
- Marcación de los accesos al almacén.
- Señalización luminosa de emergencia.
- Se vallará el almacén

Identificación de riesgos.

- Caída de objetos por desplome.
- Caída de objetos por derrumbamiento.
- Caída de personas al mismo nivel.
- Golpes, cortes, etc. , durante la manipulación o transporte de las máquinas herramientas.

Medidas preventivas y protecciones técnicas adoptadas, tendentes a controlar y reducir los riesgos anteriores

- Se mantendrá el orden y la limpieza en el almacén y sus alrededores.
- El almacen tendrá iluminación bien sea natural o en ausencia de ésta, artificial.
- Los operarios dispondrán de los EPIS correspondientes.
- Las zonas de almacenamiento, carga, descarga y movimiento de material, se encontrará delimitadas, cada una de ellas.
- Comprobar que las instalaciones se adaptan a las máquinas herramientas a almacenar.
- Su ubicación permitirá una fácil comunicación para facilitar la carga y descarga de las máquinas herramientas, y de sus accesorios.
- Se colocará la adecuada señalización.

- Se dispondrá de extintores en el interior del almacén.

Acopios - A montón

Con la distribución de las áreas de trabajo deberá hacerse una buena organización, en la que predomine el orden y limpieza en los lugares de acopio de material a montón.

Señalización del Acopio.

- Señalización de acceso solo a personal autorizado.
- Marcación de la zona de acopio a montón.
- Se vallará la zona de acopio a montón.

Identificación de riesgos

- Caída de objetos por desplome.
- Caída de objetos por derrumbamiento.
- Caída de personas al mismo nivel.
- Golpes, cortes, etc., durante la manipulación o transporte del material a acopiar.

Medidas preventivas y protecciones técnicas adoptadas, tendentes a controlar y reducir los riesgos anteriores

- Se mantendrá el orden y la limpieza en la zona de acopios y sus alrededores.
- Los operarios dispondrán de los EPIS correspondientes.
- La zona de acopio, carga, descarga y movimiento de material, se encontrará delimitadas, cada una de ellas.
- Su ubicación permitirá una fácil comunicación para facilitar la carga y descarga del material acopiado a montón.
- Se colocará la adecuada señalización.

Acopios - Escombros

Con la distribución de las áreas de trabajo deberá haber una buena organización, en la que predomine el orden y limpieza en los lugares de acopio de escombros.

Señalización del Acopio.

- Señalización de acceso solo a personal autorizado.
- Marcación de la zona de acopio de escombros.
- Se vallará la zona de acopio de escombros.

Identificación de riesgos

- Caída de objetos por desplome.
- Caída de objetos por derrumbamiento.
- Caída de personas al mismo nivel.
- Golpes, cortes, etc., durante la manipulación o transporte de los escombros.

Medidas preventivas y protecciones técnicas adoptadas, tendentes a controlar y reducir los riesgos anteriores

- Se mantendrá el orden y la limpieza en la zona de acopios y sus alrededores.
- Los operarios dispondrán de los EPIS correspondientes.
- La zona de acopio, carga, descarga y movimiento de material, se encontrará delimitadas, cada una de ellas.
- Su ubicación permitirá una fácil comunicación para facilitar la carga y descarga de los escombros.
- Se colocará la adecuada señalización

8. Equipos técnicos

Relación de maquinas, herramientas, instrumentos o instalación empleados en la obra que cumplen las condiciones técnicas y de utilización que se determinan en el Anexo IV del R.D. 1627/97 así como en su reglamentación específica y que van a utilizarse o cuya utilización está prevista en esta obra, con identificación de los riesgos laborales indicando las medidas preventivas y protecciones técnicas tendentes a controlar y reducir dichos riesgos, incluyendo la identificación de riesgos en relación con el entorno de la obra en que se encuentran.

8.1. Maquinaria de obra

8.1.1. Maquinaria de movimiento de tierras

Retroexcavadora

Operaciones a desarrollar previstas en el proyecto
<p>La retroexcavadora se empleará básicamente para abrir trincheras destinadas a tuberías, cables, drenajes, etc. así como para la excavación de cimientos para edificios y la excavación de rampas en solares cuando la excavación de los mismos se ha realizado con pala cargadora.</p> <p>Utilizaremos este equipo porque permite una ejecución precisa, rápida y la dirección del trabajo está constantemente controlada. La fuerza de ataque de la cuchara es mucho mayor que en la dragalina, lo cual permite utilizarla en terrenos relativamente duros. Las tierras no pueden depositarse más que a una distancia limitada por el alcance de los brazos y las plumas.</p> <p>Las cucharas estarán montadas en la extremidad del brazo, articulado en cabeza de pluma; ésta a su vez, está articulada sobre la plataforma.</p> <p>La operación de carga se efectúa por tracción hacia la máquina en tanto que la extensión del brazo permite la descarga.</p> <p>La apertura de zanjas destinadas a las canalizaciones, a la colocación de cables y de drenajes, se facilita con este equipo; la anchura de la cuchara es la que determina la de la zanja. Ésta máquina se utiliza también para la colocación e instalación de los tubos y drenes de gran diámetro y para efectuar el relleno de la excavación.</p> <p>Cuando el sitio disponible lo permita se utilizará ese mismo equipo para efectuar las excavaciones en zanja requeridas para las cimentaciones de edificios.</p>

Identificación y evaluación de riesgos evaluados con la valoración de la eficacia de la prevención adoptada y aplicada.

Riesgo	Probabilidad	Consecuencias	Calificación	Estado
Atropellos por falta de visibilidad, velocidad inadecuada u otras causas	Baja	Extremadamente dañino	Moderado	Evitado
Desplazamientos inesperados de la máquina por terreno excesivamente inclinado o por presencia de barro	Baja	Extremadamente dañino	Moderado	Evitado
Máquina en funcionamiento fuera de control por abandono de la cabina sin desconectar la máquina o por estar mal frenada	Baja	Extremadamente dañino	Moderado	Evitado
Vuelco de la máquina por inclinación excesiva del terreno	Baja	Extremadamente dañino	Moderado	Evitado
Caída por pendientes	Media	Extremadamente dañino	Importante	No eliminado
Choque con otros vehículos	Baja	Dañino	Tolerable	Evitado
Contacto con líneas eléctricas aéreas o enterradas	Baja	Dañino	Tolerable	Evitado
Interferencias con infraestructuras urbanas, alcantarillado, agua, gas, teléfono o electricidad	Baja	Dañino	Tolerable	Evitado
Incendio	Baja	Dañino	Tolerable	Evitado
Quemaduras, por ejemplo en trabajos de mantenimiento	Baja	Dañino	Tolerable	Evitado

Atrapamientos	Baja	Extremadamente dañino	Moderado	Evitado
Proyección de objetos	Media	Dañino	Moderado	Evitado
Caída de personas desde la máquina	Media	Extremadamente dañino	Importante	No eliminado
Golpes	Media	Ligeramente dañino	Tolerable	Evitado
Ruidos propios y ambientales	Baja	Dañino	Tolerable	Evitado
Vibraciones	Baja	Dañino	Tolerable	Evitado
Los derivados de trabajos en ambientes polvorientos.	Baja	Dañino	Tolerable	Evitado
Los derivados de los trabajos en condiciones meteorológicas extremas	Baja	Dañino	Tolerable	Evitado

Relación de Epis necesarios y cuya eficacia ha sido evaluada

- Casco de seguridad (de uso obligatorio para abandonar la cabina).
- Ropa de trabajo.
- Guantes de cuero.
- Cinturón elástico antivibratorio.
- Calzado antideslizante.
- Botas impermeables (terreno embarrado).
- Protección del aparato respiratorio en trabajos con tierras pulvígenas, se deberá hacer uso de mascarillas

Medidas preventivas y protecciones técnicas adoptadas, tendentes a controlar y reducir los riesgos anteriores

Deberán ir provistas de cabina antivuelco, asiento anatómico y disposición de controles y mandos perfectamente accesibles por el operario.

Los caminos de circulación interna de la obra, se cuidarán para evitar blandones y embarramientos excesivos que mermen la seguridad de la circulación de la maquinaria.

No se admitirán en esta obra máquinas que no vengán con la protección de cabina antivuelco o pórtico de seguridad.

Se prohibirá que los conductores abandonen la máquina con el motor en marcha.

Se prohibirá que los conductores abandonen la pala con la cuchara izada y sin apoyar en el suelo.

La cuchara durante los transportes de tierras, permanecerá lo más baja posible para poder desplazarse con la máxima estabilidad.

Los ascensos o descensos en carga de la máquina se efectuarán siempre utilizando marchas cortas.

La circulación sobre terrenos desiguales se efectuará a velocidad lenta.

Se prohibirá transportar personas en el interior de la cuchara.

Se prohibirá izar personas para acceder a trabajos puntuales utilizando la cuchara.

Las máquinas a utilizar en esta obra, estarán dotadas de un extintor, timbrado y con las revisiones al día.

Las máquinas a utilizar en esta obra, estarán dotadas de luces y bocina de retroceso.

Se prohibirá arrancar el motor sin antes cerciorarse de que no hay nadie en el área de operación de la pala.

Los conductores se cerciorarán de que no existe peligro para los trabajadores que se encuentren en el interior de pozos o zanjas próximos al lugar de excavación.

Se acotará a una distancia igual a la del alcance máximo del brazo excavador, el entorno de la máquina. Sé prohíbe en la zona la realización de trabajos la permanencia de personas.

Se prohibirá en esta obra utilizar la retroexcavadora como una grúa, para la introducción de piezas, tuberías, etc., en el interior de las zanjas.

Se prohibirá realizar trabajos en el interior de las trincheras o zanjas, en la zona de alcance del brazo de la retro.

A los maquinistas de estas máquinas se les comunicará por escrito la correspondiente normativa preventiva, antes del inicio de los trabajos.

8.1.2. Maquinaria de transporte

Dumper

Operaciones a desarrollar previstas en el proyecto

Lo utilizaremos en la obra para realiza tareas de autocarga moviéndose por terrenos difíciles y superando mayores pendientes gracias a su tracción a las cuatro ruedas.

Se utilizará para las operaciones de carga y transporte de áridos, ladrillos o escombros de manera ágil y eficaz.

Identificación y evaluación de riesgos evaluados con la valoración de la eficacia de la prevención adoptada y aplicada.

Riesgo	Probabilidad	Consecuencias	Calificación	Estado
Atropello de personas	Baja	Extremadamente dañino	Moderado	Evitado
Vuelcos	Baja	Extremadamente dañino	Moderado	Evitado
Colisiones	Baja	Dañino	Tolerable	Evitado
Atrapamientos	Baja	Extremadamente dañino	Moderado	Evitado
Proyección de objetos	Media	Dañino	Moderado	Evitado
Desprendimiento de tierras	Baja	Dañino	Tolerable	Evitado
Vibraciones	Baja	Dañino	Tolerable	Evitado
Ruido ambiental	Baja	Dañino	Tolerable	Evitado
Polvo ambiental	Baja	Dañino	Tolerable	Evitado
Caídas al subir o bajar del vehículo	Media	Dañino	Moderado	Evitado
Contactos con energía eléctrica	Baja	Dañino	Tolerable	Evitado
Quemaduras durante el mantenimiento	Baja	Dañino	Tolerable	Evitado
Golpes debidos a la manguera de suministro de aire	Alta	Dañino	Importante	No eliminado
Sobreesfuerzos	Alta	Ligeramente dañino	Moderado	Evitado

Relación de Epis necesarios y cuya eficacia ha sido evaluada

- Casco de seguridad (de uso obligatorio para abandonar la cabina).
- Ropa de trabajo.
- Guantes de cuero.
- Cinturón elástico antivibratorio.
- Calzado antideslizante.
- Ropa de abrigo (en tiempo frío).

Medidas preventivas y protecciones técnicas adoptadas, tendentes a controlar y reducir los riesgos anteriores

Los accesos y caminos de la obra se conservarán en adecuado estado para la circulación evitando la circulación de blandones y embarramientos excesivos.

La máquina deberá de estacionarse siempre en los lugares establecidos.

Se señalizarán todas las zonas, para advertencia de los vehículos que circulan. Asimismo, se instalarán topes de seguridad de fin de recorrido, ante la coronación de los cortes de taludes o terraplenes, a los que debe de aproximarse la maquinaria empleada en el movimiento de tierras.

Antes de poner en servicio la máquina, se comprobarán el estado de los dispositivos de frenado, neumáticos, batería, niveles de aceite y agua, luces y señales acústicas y de alarma.

El operario que maneje la máquina debe de ser cualificado, con buena capacidad visual, experiencia y dominio de la máquina.

Los accidentes más frecuentes son ocasionados por el basculamiento de la máquina, por ello será necesario no cargarlos exageradamente, sobre todo en terrenos con gran declive. Su velocidad en estas operaciones debe reducirse por debajo de los 20 km/h.

No se cargará el cubilote por encima de la zona de carga máxima en él marcada.

Las pendientes se podrán remontar de forma más segura en marcha hacia atrás, pues de lo contrario, podría volcar.

Se prohíbe transportar piezas que sobresalgan lateralmente del cubilote.

Los dumpers, sobre todo los de gran capacidad, presentan serios peligros en los desplazamientos hacia atrás por su poca visibilidad, por ello deberán de incorporar avisadores automáticos acústicos de esta operación.

Se colocarán topes que impidan el retroceso.

Será imprescindible disponer de pórtilo de seguridad antivuelco, con cinturón de seguridad complementario a él.

Se prohibirá la circulación por pendientes superiores al 20 por ciento o al 30 por ciento, en terrenos húmedos o secos, respectivamente.

Es conveniente coger la manivela colocando el pulgar del mismo lado que los demás dedos, evitando posible golpes.

Camión transporte

Operaciones a desarrollar previstas en el proyecto

Utilizaremos el camión de transporte en diversas operaciones en la obra, por la capacidad de la cubeta, utilizándose en transporte de materiales, tierras, y otras operaciones de la obra, permitiendo realizar notables economías en tiempos de transporte y carga.

Permiten obtener un rendimiento óptimo de la parte motriz reduciendo los tiempos de espera y de maniobra junto a la excavadora.

La pista que una los puntos de carga y descarga debe ser lo suficientemente ancha para permitir la circulación incluso el cruce de ellos.

Este tipo de transporte ha sido elegido porque se considera que para la naturaleza de la operaciones a realizar en la obra es el más apropiado desde el punto de vista de la seguridad.

Identificación y evaluación de riesgos evaluados con la valoración de la eficacia de la prevención adoptada y aplicada.

Riesgo	Probabilidad	Consecuencias	Calificación	Estado
Atropello de personas	Baja	Extremadamente dañino	Moderado	Evitado
Choques contra otros vehículos	Baja	Dañino	Tolerable	Evitado
Vuelcos por fallo de taludes	Baja	Extremadamente dañino	Moderado	Evitado
Vuelcos por desplazamiento de carga	Baja	Extremadamente dañino	Moderado	Evitado
Atrapamientos, por ejemplo al bajar la caja	Baja	Extremadamente dañino	Moderado	Evitado

Relación de Epis necesarios y cuya eficacia ha sido evaluada

- Casco de seguridad (de uso obligatorio para abandonar la cabina).
- Ropa de trabajo.
- Guantes de cuero.
- Cinturón elástico antivibratorio.
- Calzado antideslizante.

Medidas preventivas y protecciones técnicas adoptadas, tendentes a controlar y reducir los riesgos anteriores

Si se tratase de un vehículo de marca y tipo que previamente no ha manejado, solicite las instrucciones pertinentes. Antes de subir a la cabina para arrancar, inspeccionar alrededor y debajo del vehículo, por si hubiera alguna anomalía. Se deberá hacer sonar el claxon inmediatamente antes de iniciar la marcha. Se comprobarán los frenos después de un lavado o de haber atravesado zonas de agua. No se podrá circular por el borde de excavaciones o taludes. Quedará totalmente prohibido la utilización de móviles (teléfono móvil particular) durante el manejo de la maquinaria. No se deberá circular nunca en punto muerto. No se deberá circular demasiado próximo al vehículo que lo preceda. No se deberá transportar pasajeros fuera de la cabina. Se deberá bajar el basculante inmediatamente después de efectuar la descarga, evitando circular con el levantado. No se deberá realizar revisiones o reparaciones con el basculante levantado, sin haberlo calzado previamente. Todos los camiones que realicen labores de transporte en esta obra estarán en perfectas condiciones de mantenimiento y conservación. Antes de iniciar las labores de carga y descarga estará el freno de mano puesto y las ruedas estarán inmovilizadas con cuñas. El izado y descenso de la caja se realizará con escalera metálica sujeta al camión. Si hace falta, las maniobras de carga y descarga serán dirigidas por el encargado de seguridad. La carga se tapaná con una lona para evitar desprendimientos. Las cargas se repartirán uniformemente por la caja, y si es necesario se atarán.

A) Medidas Preventivas a seguir en los trabajos de carga y descarga.

El encargado de seguridad o el encargado de obra, entregará por escrito el siguiente listado de medidas preventivas al Jefe de la cuadrilla de carga y descarga. De esta entrega quedará constancia con la firma del Jefe de cuadrilla al pie de este escrito.

Pedir guantes de trabajo antes de hacer trabajos de carga y descarga, se evitarán lesiones molestas en las manos.

Usar siempre calzado de seguridad, se evitarán golpes en los pies.

Subir a la caja del camión con una escalera.

Seguir siempre las indicaciones del Jefe del equipo, es un experto que vigila que no hayan accidentes.

Las cargas suspendidas se han de conducir con cuerdas y no tocarlas nunca directamente con las manos.

No saltar a tierra desde la caja, peligro de fractura de los talones.

Camión basculante**Operaciones a desarrollar previstas en el proyecto**

Este tipo de camión se utilizará en diversas operaciones en la obra para transportar volúmenes de tierras o rocas por pistas fuera de todo tipo de carretera o vial convencional.

La pista que una los puntos de carga y descarga debe ser lo suficientemente ancha para permitir la circulación incluso el cruce de ellos.

Este tipo de transporte ha sido elegido porque se considera que para la naturaleza de la operaciones a realizar en la obra es el más apropiado desde el punto de vista de la seguridad.

Identificación y evaluación de riesgos evaluados con la valoración de la eficacia de la prevención adoptada y aplicada.

Riesgo	Probabilidad	Consecuencias	Calificación	Estado
Atropello de personas (entrada, salida, etc.)	Baja	Extremadamente dañino	Moderado	Evitado
Choques contra otros vehículos	Baja	Dañino	Tolerable	Evitado
Vuelco del camión	Baja	Extremadamente dañino	Moderado	Evitado
Caída (al subir o bajar de la caja)	Media	Dañino	Moderado	Evitado
Atrapamiento (apertura o cierre de la caja)	Baja	Extremadamente dañino	Moderado	Evitado

Relación de Epis necesarios y cuya eficacia ha sido evaluada

- Casco de seguridad (de uso obligatorio para abandonar la cabina).
- Ropa de trabajo.
- Guantes de cuero.
- Cinturón elástico antivibratorio.
- Calzado antideslizante.
- Ropa de abrigo (en tiempo frío).

Medidas preventivas y protecciones técnicas adoptadas, tendentes a controlar y reducir los riesgos anteriores**A) Medidas preventivas de carácter general :**

Los camiones basculante que trabajen en esta obra dispondrán de los siguientes medios en perfecto estado de funcionamiento:

Faros de marcha hacia adelante.
 Faros de marcha hacia atrás.
 Intermitentes de aviso de giro.
 Pilotos de posición delanteros y traseros.
 Servofreno.
 Freno de mano.
 Avisador acústico automático de marcha atrás.
 Cabina antivuelco antiimpacto.
 Aire acondicionado en la cabina.
 Toldos para cubrir la carga.

B) Mantenimiento diario :

Diariamente, antes de empezar el trabajo, se inspeccionará el buen estado de:

Motor.
 Sistemas hidráulicos.
 Frenos.
 Dirección.
 Luces.
 Avisadores acústicos.
 Neumáticos.
 La carga seca se regará para evitar levantar polvo.
 Se prohibirá cargarlos por encima de su carga máxima.
 Se colocarán topes de final de recorrido a un mínimo de 2 metros del borde superior de los taludes.

C) Medidas preventivas a seguir por el conductor :

La caja será bajada inmediatamente después de efectuada la descarga y antes de emprender la marcha.

Las entradas y salidas a la obra se realizarán con precaución auxiliado por las señales de un miembro de la obra.

Si por cualquier circunstancia tuviera que parar en la rampa el vehículo quedará frenado y calzado con topes.

Se prohibirá expresamente cargar los camiones por encima de la carga máxima marcada por el fabricante, para prevenir los riesgos de sobrecarga. El conductor permanecerá fuera de la cabina durante la carga.

Para subir y bajar del camión utilizar los escalones y las asas dispuestas en el vehículo.

No subir a la máquina utilizando las llantas, ruedas u otros salientes.

No hacer -ajustes- con el motor en marcha, se pueden quedar atrapados.

No permitir que personas no autorizadas suban o conduzcan el camión.

No trabajar con el camión en situaciones de -media avería-, antes de trabajar, repararlo bien.

Antes de poner en marcha el motor, o bien antes de abandonar la cabina, asegurarse de que ha instalado el freno de mano.

No guardar carburante ni trapos engrasados en el camión, se puede prender fuego.

Si se calienta el motor, no levantar en caliente la tapa del radiador, se pueden sufrir quemaduras.

Cambiar el aceite del motor y del sistema hidráulico en frío.

Los líquidos de la batería desprenden gases inflamables, si se han de manipular, hacerlo con guantes, no fumar ni acercar fuego.

Si se ha de manipular el sistema eléctrico, desconectar la máquina y sacar la llave de contacto.

Al parar el camión, poner tacos de inmovilización en las ruedas.

Si hace falta arrancar el camión con la batería de otro vehículo, vigilar las chispas, ya que los gases de la batería son inflamables y podría explotar.

Vigilar constantemente la presión de los neumáticos.

Tomar toda clase de precauciones al maniobrar con el camión.

Antes de subir a la cabina, dar una vuelta completa al vehículo para vigilar que no haya nadie durmiendo cerca.

No arrancar el camión sin haber bajado la caja, ya que se pueden tocar líneas eléctricas.

Si se toca una línea eléctrica con el camión, salir de la cabina y saltar lo más lejos posible evitando tocar tierra y el camión al mismo tiempo. Evitar también, que nadie toque tierra y camión al mismo tiempo, hay mucho peligro de electrocución.

Camión bañera

Operaciones a desarrollar previstas en el proyecto

Lo utilizaremos en la obra para realiza tareas de carga de tierras, por su gran capacidad y movilidad.

Se utilizará para las operaciones de carga y transporte de áridos, tierras o escombros de manera ágil y eficaz.

Identificación y evaluación de riesgos evaluados con la valoración de la eficacia de la prevención adoptada y aplicada.

Riesgo	Probabilidad	Consecuencias	Calificación	Estado
Atropello de personas	Baja	Extremadamente dañino	Moderado	Evitado
Vuelcos	Baja	Extremadamente dañino	Moderado	Evitado
Colisiones	Baja	Dañino	Tolerable	Evitado
Atrapamientos	Baja	Extremadamente dañino	Moderado	Evitado
Proyección de objetos	Baja	Dañino	Tolerable	Evitado
Desprendimiento de tierras	Baja	Extremadamente dañino	Moderado	Evitado
Vibraciones	Baja	Dañino	Tolerable	Evitado
Ruido ambiental	Baja	Dañino	Tolerable	Evitado
Polvo ambiental	Baja	Dañino	Tolerable	Evitado
Caídas al subir o bajar del vehículo	Media	Dañino	Moderado	Evitado
Contactos con energía eléctrica	Baja	Dañino	Tolerable	Evitado
Quemaduras durante el mantenimiento	Baja	Dañino	Tolerable	Evitado
Golpes debidos a la manguera de suministro de aire	Baja	Dañino	Tolerable	Evitado
Sobreesfuerzos	Alta	Ligeramente dañino	Moderado	Evitado

Relación de Epis necesarios y cuya eficacia ha sido evaluada

- Casco de seguridad (de uso obligatorio para abandonar la cabina).
- Ropa de trabajo.
- Guantes de cuero.
- Cinturón elástico antivibratorio.
- Calzado antideslizante.
- Ropa de abrigo (en tiempo frío).

Medidas preventivas y protecciones técnicas adoptadas, tendentes a controlar y reducir los riesgos anteriores

Los accesos y caminos de la obra se conservarán en adecuado estado para la circulación evitando la circulación de blandones y embarramientos excesivos.

La máquina deberá de estacionarse siempre en los lugares establecidos.

Se señalizarán todas las zonas, para advertencia de los vehículos que circulan. Asimismo, se instalarán topes de seguridad de fin de recorrido, ante la coronación de los cortes de taludes o terraplenes, a los que debe de aproximarse la maquinaria empleada en el movimiento de tierras.

Antes de poner en servicio la máquina, se comprobarán el estado de los dispositivos de frenado, neumáticos, batería, niveles de aceite y agua, luces y señales acústicas y de alarma.

El operario que maneje la máquina debe de ser cualificado, con buena capacidad visual, experiencia y dominio de la máquina.

Los accidentes más frecuentes son ocasionados por el basculamiento de la máquina, por ello será necesario no cargarlos exageradamente, sobre todo en terrenos con gran declive. Su velocidad en estas operaciones debe reducirse por debajo de los 20 km/h.

No se cargará la bañera por encima de la zona de carga máxima en él marcada.

Las pendientes se podrán remontar de forma más segura en marcha hacia atrás, pues de lo contrario, podría volcar.

Se prohíbe transportar piezas que sobresalgan lateralmente de la bañera.

El camión bañera, sobre todo los de gran capacidad, presentan serios peligros en los desplazamientos hacia atrás por su poca visibilidad, por ello deberán de incorporar avisadores automáticos acústicos de esta operación.

Se colocarán topes que impidan el retroceso.

Será imprescindible disponer de pórtico de seguridad antivuelco, con cinturón de seguridad complementario a él.

Se prohibirá la circulación por pendientes superiores al 20 por ciento o al 30 por ciento, en terrenos húmedos o secos, respectivamente.

Queda totalmente prohibido la utilización de móviles (teléfono móvil particular) durante el manejo de la maquinaria.

A los conductores se les comunicará por escrito la siguiente normativa preventiva, antes del inicio de sus actuaciones en obra.

Tuberías y bombas para el transporte de hormigón**Operaciones a desarrollar previstas en el proyecto**

Se utilizará la máquina en la obra para eliminar los trabajos costosos de transporte y vertido de hormigón hasta el elemento a ejecutar.

El hormigón según esta tarea del bombeo llega rápidamente al elemento constructivo evitando hacerlo por los medios tradicionales y en consecuencia los riesgos que conllevan.

Identificación y evaluación de riesgos evaluados con la valoración de la eficacia de la prevención adoptada y aplicada.

Riesgo	Probabilidad	Consecuencias	Calificación	Estado
Vuelco por proximidad a taludes	Baja	Extremadamente dañino	Moderado	Evitado
Vuelco por fallo mecánico, por ejemplo de los gatos neumáticos	Baja	Extremadamente dañino	Moderado	Evitado
Caída por planos inclinados	Baja	Dañino	Tolerable	Evitado
Proyección de objetos por reventarse la cañería, o al quedar momentáneamente encallado	Baja	Dañino	Tolerable	Evitado
Golpes por objetos vibratorios	Baja	Dañino	Tolerable	Evitado
Atrapamientos en trabajos de mantenimiento	Baja	Extremadamente dañino	Moderado	Evitado
Contactos con la corriente eléctrica	Baja	Dañino	Tolerable	Evitado
Rotura de la manguera	Baja	Dañino	Tolerable	Evitado

Caída de personas desde la máquina	Media	Dañino	Moderado	Evitado
Atrapamientos de personas entre la tolva y la hormigonera	Baja	Extremadamente dañino	Moderado	Evitado
Sobreesfuerzos	Alta	Ligeramente dañino	Moderado	Evitado

Relación de Epis necesarios y cuya eficacia ha sido evaluada

- Casco de seguridad.
- Gafas de seguridad (antisalpicaduras de pastas).
- Ropa de trabajo.
- Guantes de goma o P.V.C.
- Calzado antideslizante.

Medidas preventivas y protecciones técnicas adoptadas, tendentes a controlar y reducir los riesgos anteriores

Medidas preventivas de carácter general.

Los andamios o estructuras que sostengan una tubería para hormigón bombeado deben ser calculados en función del peso de la tubería llena de hormigón y de los trabajadores que puedan encontrarse encima del andamio con un coeficiente de seguridad igual a 4 .

Las tuberías para el transporte de hormigón bombeado deben estar :

- sólidamente amarradas en sus extremos y codos.
- provistas de válvulas de escape de aire cerca de su parte superior.
- firmemente fijadas a la tobera de la bomba mediante un dispositivo eficaz de seguridad.

Cuando se proceda a limpiar tuberías para el transporte de hormigón bombeado, sus elementos componentes no deben ser acoplados ni desmontados mientras dure la purga de la misma, debiendo establecerse una distancia de seguridad.

Se debe verificar el estado de los equipos mecánicos e instrumentos de bombeo al comienzo de cada turno de trabajo.

El personal encargado en manipular el equipo de bombeo será especialista y con experiencia.

Los dispositivos de seguridad del equipo de bombeo estarán siempre en perfectas condiciones de funcionamiento.

La bomba de hormigonado nada más se podrá usar para el bombeo de hormigón según el -cono de Abrams- recomendado por el fabricante en función de la distancia de transporte.

El brazo de elevación de la manguera no se podrá usar para izar personas, aunque sea para un trabajo de carácter puntual.

El Jefe de obra, comprobará que las ruedas de la bomba estén bloqueadas y con los enclavamientos neumáticos o hidráulicos perfectamente instalados.

La zona de bombeo quedará totalmente aislada de los peatones en previsión de daños a terceros.

A) Medidas preventivas a seguir para el equipo de bombeo.

El Jefe de obra, entregará por escrito al jefe de obra de bombeo, el siguiente listado de medidas preventivas. De esta entrega quedará constancia con la firma del jefe de obra de bombeo al pie de este escrito.

Antes de iniciar el suministro, asegurarse que las uniones de palanca tienen los pasadores inmovilizados.

Antes de vaciar el hormigón en la tolva, asegurarse de que tiene la reja colocada.

No tocar nunca directamente con las manos la tolva o el tubo oscilante si la máquina está en marcha.

Si se han de hacer trabajos en la tolva o en el tubo oscilante, primero parar el motor de accionamiento, purgar la presión del acumulador a través del grifo y después hacer los trabajos que hagan falta.

No trabajar con situaciones de -media avería-. Antes de trabajar, arreglarla bien.

Si el motor de la bomba es eléctrico, antes de abrir el cuadro general de mandos, asegurarse que está desconectado.

No intentar modificar los mecanismos de protección eléctrica.

Antes de iniciar el suministro diario de hormigón, comprobar el desgaste interior de la cañería con un medidor de grosores, las explosiones de las cañerías son causantes de accidentes importantes. Si se ha de bombear a gran distancia, antes de suministrar hormigón, probar los conductos bajo presión de seguridad.

El Jefe de obra, comprobará bajo presiones superiores a los 50 bars lo siguiente:

Que los tubos montados son los que especifica el fabricante para bajar a esta presión.

Realizar una prueba de seguridad al 30 por 100 por encima de su presión normal de servicio.

Comprobar y cambiar si es necesario, cada 1.000 metros cúbicos bombeados, las uniones, juntas y los codos.

Una vez hormigonado, limpiar perfectamente todo el conjunto en prevención de accidentes por taponamiento.

8.1.3. Maquinaria compactación y extendido

Compactadora de rodillo

Operaciones a desarrollar previstas en el proyecto

Esta máquina de movimiento autónomo dotada de rodillos de acero y de un motor que origina vibraciones en los rodillos para acentuar su función se utilizará en las operaciones de compactado en la obra. La rodadura de la compactadora sucesivamente sobre las diferentes capas colocadas constituye un excelente apisonamiento.

Se utilizará para la compactación de terrenos coherentes, secos y húmedos, para tierras pulverulentas y materiales

disgregados. Podemos también utilizarla para la compactación de los revestimientos bituminosos y asfaltos de determinadas operaciones de la obra.

Identificación y evaluación de riesgos evaluados con la valoración de la eficacia de la prevención adoptada y aplicada.

Riesgo	Probabilidad	Consecuencias	Calificación	Estado
Vuelco	Baja	Extremadamente dañino	Moderado	Evitado
Atropello	Baja	Extremadamente dañino	Moderado	Evitado
Atrapamiento	Baja	Extremadamente dañino	Moderado	Evitado
Los derivados de operaciones de mantenimiento (quemaduras, cortes, etc.)	Baja	Dañino	Tolerable	Evitado
Vibraciones	Baja	Dañino	Tolerable	Evitado
Ruido	Baja	Dañino	Tolerable	Evitado
Polvo ambiental	Baja	Dañino	Tolerable	Evitado
Caídas al subir o bajar de la máquina	Media	Dañino	Moderado	Evitado

Relación de Epis necesarios y cuya eficacia ha sido evaluada

- Casco de seguridad (de uso obligatorio para abandonar la cabina).
- Ropa de trabajo.
- Guantes de cuero.
- Cinturón elástico antivibratorio.
- Calzado antideslizante.
- Botas impermeables (terreno embarrado).

Medidas preventivas y protecciones técnicas adoptadas, tendentes a controlar y reducir los riesgos anteriores

Estarán dotadas de faros de marcha hacia delante y de retroceso, retrovisores en ambos lados, pórtico de seguridad antivuelco y antiimpactos y un extintor.

Serán inspeccionadas diariamente controlando el buen funcionamiento del motor, sistemas hidráulicos, frenos, dirección, luces, bocina retroceso, transmisiones, cadenas y neumáticos.

Se prohibirá trabajar o permanecer dentro del radio de acción de la compactadora de ruedas, para evitar los riesgos por atropello.

Se prohibirá en esta obra, el transporte de personas sobre la compactadora de ruedas, para evitar los riesgos de caídas o de atropellos.

Se prohibirán las labores de mantenimiento o reparación de maquinaria con el motor en marcha, en prevención de riesgos innecesarios.

Se señalizarán los caminos de circulación interna mediante cuerda de banderolas y señales normalizadas de tráfico.

Compactadora de capas asfálticas y bituminosas**Operaciones a desarrollar previstas en el proyecto**

Esta máquina de movimiento autónomo dotada de rodillos de acero y de un motor que origina vibraciones en los rodillos para acentuar su función se utilizará en esta obra para la compactación de revestimientos bituminosos y asfaltos.

La rodadura de la compactadora sucesivamente sobre las diferentes capas colocadas constituye un excelente apisonamiento.

Identificación y evaluación de riesgos evaluados con la valoración de la eficacia de la prevención adoptada y aplicada.

Riesgo	Probabilidad	Consecuencias	Calificación	Estado
Vuelco	Baja	Extremadamente dañino	Moderado	Evitado

Atropello	Baja	Extremadamente dañino	Moderado	Evitado
Atrapamiento	Baja	Extremadamente dañino	Moderado	Evitado
Los derivados de operaciones de mantenimiento (quemaduras, cortes, etc.)	Baja	Dañino	Tolerable	Evitado
Vibraciones	Baja	Dañino	Tolerable	Evitado
Ruido	Baja	Dañino	Tolerable	Evitado
Polvo ambiental	Baja	Dañino	Tolerable	Evitado
Caídas al subir o bajar de la máquina	Media	Dañino	Moderado	Evitado

Relación de Epis necesarios y cuya eficacia ha sido evaluada

- Casco de seguridad (de uso obligatorio para abandonar la cabina).
- Ropa de trabajo.
- Guantes de cuero.
- Cinturón elástico antivibratorio.
- Calzado antideslizante.
- Trajes para tiempo lluvioso.
- Botas de goma o de P.V.C.

Medidas preventivas y protecciones técnicas adoptadas, tendentes a controlar y reducir los riesgos anteriores

Estarán dotadas de faros de marcha hacia delante y de retroceso, retrovisores en ambos lados, pórtico de seguridad antivuelco y antiimpactos y un extintor.

Serán inspeccionadas diariamente controlando el buen funcionamiento del motor, sistemas hidráulicos, frenos, dirección, luces, bocina retroceso, transmisiones, cadenas y neumáticos.

Se prohibirá trabajar o permanecer dentro del radio de acción de la compactadora de ruedas, para evitar los riesgos por atropello.

Se prohibirá en esta obra, el transporte de personas sobre la compactadora de ruedas, para evitar los riesgos de caídas o de atropellos.

Se prohibirán las labores de mantenimiento o reparación de maquinaria con el motor en marcha, en prevención de riesgos innecesarios.

Se señalizarán los caminos de circulación interna mediante cuerda de banderolas y señales normalizadas de tráfico.

Pisón neumático

Operaciones a desarrollar previstas en el proyecto

Se utilizará (pesa unos 100 Kg.) en determinadas operaciones de compactado en la obra, en terrenos húmedos y para suelos polvorientos (profundidad de asentado, de 20 a 40 cm.).

Identificación y evaluación de riesgos evaluados con la valoración de la eficacia de la prevención adoptada y aplicada.

Riesgo	Probabilidad	Consecuencias	Calificación	Estado
Ruido	Baja	Dañino	Tolerable	Evitado
Atrapamiento	Baja	Extremadamente dañino	Moderado	Evitado
Golpes	Media	Ligeramente dañino	Tolerable	Evitado
Explosión	Baja	Dañino	Tolerable	Evitado
Máquina en marcha fuera de control	Baja	Extremadamente dañino	Moderado	Evitado
Proyección de objetos	Media	Dañino	Moderado	Evitado
Vibraciones	Baja	Dañino	Tolerable	Evitado
Caídas al mismo nivel	Media	Dañino	Moderado	Evitado
Sobreesfuerzos	Alta	Ligeramente	Moderado	Evitado

		daño		
Cortes	Alta	Daño	Importante	No eliminado

Relación de Epis necesarios y cuya eficacia ha sido evaluada

- Casco de seguridad.
- Ropa de trabajo.
- Guantes de cuero.
- Calzado antideslizante.
- Trajes para tiempo lluvioso.
- Gafas de seguridad antiproyecciones.
- Protectores auditivos.

Medidas preventivas y protecciones técnicas adoptadas, tendentes a controlar y reducir los riesgos anteriores

Antes de poner en funcionamiento el pisón asegurarse que están montadas todas las tapas y carcasas protectoras. Evitará accidentes.

El pisón provoca polvo ambiental. Riegue siempre la zona a alisar, o utilice una máscara de filtro mecánico recambio.

El pisón produce ruido. Utilice siempre casco o tapones antirruído. Evitará perder agudeza de oído o quedarse sordo.

No deje el pisón a ningún operario, por inexperto puede accidentarse y accidentar a los otros compañeros.

La posición de guía puede hacerle inclinar la espalda. Utilice una faja elástica y evitará la lumbalgia.

Las zonas en fase de apisonar quedarán cerradas al paso mediante señalización según detalle de planos, en prevención de accidentes.

El personal que tenga que utilizar las apisonadoras, conocerá perfectamente su manejo y riesgos profesionales propios de esta máquina.

Camión de riego**Operaciones a desarrollar previstas en el proyecto**

Utilizaremos el camión de riego en diversas operaciones en la obra, por la capacidad de la cubeta, para facilitar mediante el regado de explanaciones y plataformas las operaciones de compactación, evitar formación de polvo y otras operaciones de la obra.

Este medio de regado en la obra, ha sido elegido porque se considera que para la naturaleza de la operaciones a realizar en la obra es el más apropiado desde el punto de vista de la seguridad.

Identificación y evaluación de riesgos evaluados con la valoración de la eficacia de la prevención adoptada y aplicada.

Riesgo	Probabilidad	Consecuencias	Calificación	Estado
Atropello de personas	Baja	Extremadamente dañino	Moderado	Evitado
Choques contra otros vehículos	Baja	Daño	Tolerable	Evitado
Vuelcos	Baja	Extremadamente dañino	Moderado	Evitado
Atrapamientos entre las partes mecánicas	Baja	Extremadamente dañino	Moderado	Evitado

Relación de Epis necesarios y cuya eficacia ha sido evaluada

- Casco de seguridad (de uso obligatorio para abandonar la cabina).
- Ropa de trabajo.
- Guantes de cuero.
- Cinturón elástico antivibratorio.
- Calzado antideslizante.

Medidas preventivas y protecciones técnicas adoptadas, tendentes a controlar y reducir los riesgos anteriores

Antes de subir a la cabina para arrancar el camión, se deberá inspeccionar alrededor y debajo del vehículo, por si hubiera alguna anomalía.

Se deberá hacer sonar el claxon inmediatamente antes de iniciar la marcha.

No se podrá circular por el borde de excavaciones o taludes.

No se deberá circular nunca en punto muerto.

No se deberá transportar pasajeros fuera de la cabina.

El acceso y descenso del conductor a la cabina se hará por los puntos establecidos a tal fin.

Los accesos y caminos de la obra se conservarán en adecuado estado para la circulación evitando la circulación de blandones y embarramientos excesivos.

El camión deberá de estacionarse siempre en los lugares establecidos.

Se señalizarán todas las zonas, para advertencia de los vehículos que circulan. Asimismo, se instalarán topes de seguridad de fin de recorrido, ante la coronación de los cortes de taludes o terraplenes, a los que debe de aproximarse la maquinaria empleada en el movimiento de tierras.

Antes de poner en servicio el camión, se comprobará el estado de los dispositivos de frenado, neumáticos, batería, niveles de aceite y agua, luces y señales acústicas y de alarma.

El operario que maneje el camión debe ser cualificado, con buena capacidad visual, experiencia y dominio del camión.

Los accidentes más frecuentes son ocasionados por el basculamiento del camión, por ello será necesario no cargarlos exageradamente, sobre todo en terrenos con gran declive. Su velocidad en estas operaciones debe reducirse por debajo de los 20 km/h.

Las pendientes se podrán remontar de forma más segura en marcha hacia atrás, pues de lo contrario, podría volcar.

El camión, sobre todo los de gran capacidad, presentan serios peligros en los desplazamientos hacia atrás por su poca visibilidad, por ello deberán de incorporar avisadores automáticos acústicos de esta operación.

Se colocarán topes que impidan el retroceso.

Será imprescindible disponer de pórtico de seguridad antivuelco, con cinturón de seguridad complementario a él.

Se prohibirá la circulación por pendientes superiores al 20 por ciento o al 30 por ciento, en terrenos húmedos o secos, respectivamente.

Queda totalmente prohibido la utilización de móviles (teléfono móvil particular) durante el manejo de la maquinaria.

A los conductores se les comunicará por escrito la siguiente normativa preventiva, antes del inicio de sus actuaciones en obra.

8.1.4. Maquinaria extendedora y pavimentadora

Extendedora asfáltica

Operaciones a desarrollar previstas en el proyecto

Utilizaremos la extendedora asfáltica en las operaciones especificadas en el proyecto de ejecución de la obra, para reparto y extendido del asfalto por las zonas, superficies y lugares determinados en los planos.

Identificación y evaluación de riesgos evaluados con la valoración de la eficacia de la prevención adoptada y aplicada.

Riesgo	Probabilidad	Consecuencias	Calificación	Estado
Atropello	Baja	Extremadamente dañino	Moderado	Evitado
Vuelco de la máquina	Baja	Extremadamente dañino	Moderado	Evitado
Choque contra otros vehículos	Baja	Dañino	Tolerable	Evitado
Quemaduras	Baja	Dañino	Tolerable	Evitado
Seccionamiento o aplastamiento de miembros	Media	Dañino	Moderado	Evitado
Atrapamientos	Baja	Extremadamente dañino	Moderado	Evitado
Caída de personas desde la máquina	Media	Dañino	Moderado	Evitado
Golpes	Media	Ligeramente dañino	Tolerable	Evitado
Ruido propio y de conjunto	Baja	Dañino	Tolerable	Evitado
Vibraciones	Baja	Dañino	Tolerable	Evitado
Inhalación de sustancias nocivas	Baja	Dañino	Tolerable	Evitado
Electrocución	Baja	Dañino	Tolerable	Evitado

Relación de Epis necesarios y cuya eficacia ha sido evaluada

- Casco de seguridad (de uso obligatorio para abandonar la cabina).
- Ropa de trabajo.
- Guantes de cuero.

- Cinturón elástico antivibratorio.
- Calzado antideslizante.
- Botas impermeables (terreno embarrado).

Medidas preventivas y protecciones técnicas adoptadas, tendentes a controlar y reducir los riesgos anteriores

Se prohibirá que los conductores abandonen la máquina con el motor en marcha.
 Se deberá limpiar las partes sucias de la máquina y utilizar calzado antideslizante en evitación de caídas al subir o bajar de la máquina.
 Los operarios en su asiento deberán llevar cinturón de seguridad.
 No se deberá trabajar en pendientes superiores al 50 por ciento.
 La zona de trabajo deberá acotarse y estar debidamente señalizada.
 Se prohibirá el transporte de personas con esta máquina.
 Se prohibirá que los conductores abandonen la máquina sin aparcarla convenientemente y desconectar y parar el motor.
 Las máquinas a utilizar en esta obra, estarán dotadas de un extintor, timbrado y con las revisiones al día.
 Las máquinas a utilizar en esta obra, estarán dotadas de luces y claxon.
 Se prohibirá arrancar el motor sin antes cerciorarse de que no hay nadie en el área de operación de la hoja de empuje.
 Los conductores se cerciorarán de que no existe peligro para los trabajadores que se encuentren en el interior de pozos o zanjas próximos al lugar de asfaltado.
 A los maquinistas de estas máquinas se les comunicará por escrito la normativa preventiva, antes del inicio de los trabajos.

Fresadora de pavimentos**Operaciones a desarrollar previstas en el proyecto**

La fresadora de pavimentos es una máquina que elimina que permite en las vías asfaltadas de la obra, reducir el espesor de la capa de rodadura incrementada como consecuencia de anteriores extendidos.
 El funcionamiento consiste en una cabeza que fresa la carretera (la desgasta), arrancando material hasta la profundidad determinada en el proyecto, y el material arrancado se transporta hacia una tolva de recogida.

Identificación y evaluación de riesgos evaluados con la valoración de la eficacia de la prevención adoptada y aplicada.

Riesgo	Probabilidad	Consecuencias	Calificación	Estado
Atropello	Baja	Extremadamente dañino	Moderado	Evitado
Choque contra otros vehículos	Baja	Dañino	Tolerable	Evitado
Quemaduras	Baja	Dañino	Tolerable	Evitado
Seccionamiento o aplastamiento de miembros	Media	Dañino	Moderado	Evitado
Atrapamientos	Baja	Extremadamente dañino	Moderado	Evitado
Caída de personas desde la máquina	Media	Dañino	Moderado	Evitado
Golpes	Media	Ligeramente dañino	Tolerable	Evitado
Ruido propio y de conjunto	Baja	Dañino	Tolerable	Evitado
Vibraciones	Baja	Dañino	Tolerable	Evitado
Inhalación de sustancias nocivas	Baja	Dañino	Tolerable	Evitado

Relación de Epis necesarios y cuya eficacia ha sido evaluada

- Casco de seguridad (de uso obligatorio para abandonar la cabina).
- Ropa de trabajo.
- Guantes de cuero.
- Cinturón elástico antivibratorio.
- Calzado antideslizante.
- Botas impermeables (terreno embarrado).
- Orejeras o en su defecto tapones auditivos.

Medidas preventivas y protecciones técnicas adoptadas, tendentes a controlar y reducir los riesgos anteriores

Se prohibirá que los conductores abandonen la máquina con el motor en marcha.

Se deberá limpiar las partes sucias de la máquina y utilizar calzado antideslizante en evitación de caídas al subir o bajar de la máquina.
Los operarios en su asiento deberán llevar cinturón de seguridad.
No se deberá trabajar en pendientes superiores al 50 por ciento.
La zona de trabajo deberá acotarse y estar debidamente señalizada.
Se prohibirá el transporte de personas con esta máquina.
Se prohibirá que los conductores abandonen la máquina sin aparcarla convenientemente y desconectar y parar el motor.
Las máquinas a utilizar en esta obra, estarán dotadas de un extintor, timbrado y con las revisiones al día.
Las máquinas a utilizar en esta obra, estarán dotadas de luces y claxon.
Se prohibirá arrancar el motor sin antes cerciorarse de que no hay nadie en el área de operación de la hoja de empuje.
Los conductores se cerciorarán de que no existe peligro para los trabajadores que se encuentren en el interior de pozos o zanjas próximos al lugar de fresado.
Para evitar que el material fresado y recogido mediante el proceso, se vierte en zonas no adecuadas constituyendo una fuente importante de residuos perjudiciales para el medio ambiente, se deberá retirarlos debidamente para reutilizarlo en la fabricación de pavimentos nuevos. Nunca se deberán tirar a vertederos no autorizados a recibir este tipo de residuos.
A los maquinistas de estas máquinas se les comunicará por escrito la normativa preventiva, antes del inicio de los trabajos.

Otra maquinaria extendedora

Operaciones a desarrollar previstas en el proyecto

Identificación y evaluación de riesgos evaluados con la valoración de la eficacia de la prevención adoptada y aplicada.

Riesgo	Probabilidad	Consecuencias	Calificación	Estado
--------	--------------	---------------	--------------	--------

Relación de Epis necesarios y cuya eficacia ha sido evaluada

- Casco de seguridad.
- Ropa de trabajo.

Medidas preventivas y protecciones técnicas adoptadas, tendentes a controlar y reducir los riesgos anteriores

8.1.5. Maquinaria manipulación de hormigón

Bomba hormigonado

Operaciones a desarrollar previstas en el proyecto

Se utilizará la máquina en la obra para eliminar los trabajos costosos de transporte y vertido desde la hormigonera o cuba de transporte hasta el elemento a ejecutar.
Las principales operaciones que realizará son: Transportar, elevar, verter (la masa del hormigón en una sola operación).
El hormigón según este procedimiento del bombeo llega rápidamente al elemento constructivo evitando hacerlo por los medios tradicionales y en consecuencia los riesgos que conllevan.

Identificación y evaluación de riesgos evaluados con la valoración de la eficacia de la prevención adoptada y aplicada.

Riesgo	Probabilidad	Consecuencias	Calificación	Estado
Vuelco por proximidad a taludes	Baja	Extremadamente dañino	Moderado	Evitado
Vuelco por fallo mecánico, por ejemplo de los gatos neumáticos	Baja	Extremadamente dañino	Moderado	Evitado
Caída por planos inclinados	Baja	Dañino	Tolerable	Evitado
Proyección de objetos por reventarse la cañería, o al quedar momentáneamente encallado	Media	Dañino	Moderado	Evitado

Golpes por objetos vibratorios	Media	Ligeramente dañino	Tolerable	Evitado
Atrapamientos en trabajos de mantenimiento	Baja	Extremadamente dañino	Moderado	Evitado
Contactos con la corriente eléctrica	Baja	Dañino	Tolerable	Evitado
Rotura de la manguera	Baja	Dañino	Tolerable	Evitado
Caída de personas desde la máquina	Media	Dañino	Moderado	Evitado
Atrapamientos de personas entre la tolva y la hormigonera	Baja	Extremadamente dañino	Moderado	Evitado
Sobreesfuerzos	Alta	Ligeramente dañino	Moderado	Evitado

Relación de Epis necesarios y cuya eficacia ha sido evaluada

- Casco de seguridad.
- Gafas de seguridad (antisalpicaduras de pastas).
- Ropa de trabajo.
- Guantes de goma o P.V.C.
- Calzado antideslizante.

Medidas preventivas y protecciones técnicas adoptadas, tendentes a controlar y reducir los riesgos anteriores

Medidas preventivas de carácter general.

El personal encargado en manipular el equipo de bombeo será especialista y con experiencia.

Los dispositivos de seguridad del equipo de bombeo estarán siempre en perfectas condiciones de funcionamiento.

La bomba de hormigonado nada más se podrá usar para el bombeo de hormigón según el -cono de Abrams- recomendado por el fabricante en función de la distancia de transporte.

El brazo de elevación de la manguera no se podrá usar para izar personas, aunque sea para un trabajo de carácter puntual.

El encargado de seguridad o encargado de obra, comprobará que las ruedas de la bomba estén bloqueadas y con los enclavamientos neumáticos o hidráulicos perfectamente instalados.

La zona de bombeo quedará totalmente aislada de los peatones en previsión de daños a terceros.

A) Medidas preventivas a seguir para el equipo de bombeo.

El encargado de seguridad o el encargado de obra, entregará por escrito al jefe de obra de bombeo, el siguiente listado de medidas preventivas. De esta entrega quedará constancia con la firma del jefe de obra de bombeo al pie de este escrito.

Antes de iniciar el suministro, asegurarse que las uniones de palanca tienen los pasadores inmovilizados.

Antes de vaciar el hormigón en la tolva, asegurarse de que tiene la reja colocada.

No tocar nunca directamente con las manos la tolva o el tubo oscilante si la máquina está en marcha.

Si se han de hacer trabajos en la tolva o en el tubo oscilante, primero parar el motor de accionamiento, purgar la presión del acumulador a través del grifo y después hacer los trabajos que hagan falta.

No trabajar con situaciones de -media avería-. Antes de trabajar, arreglarla bien.

Si el motor de la bomba es eléctrico, antes de abrir el cuadro general de mandos, asegurarse que está desconectado.

No intentar modificar los mecanismos de protección eléctrica.

Antes de iniciar el suministro diario de hormigón, comprobar el desgaste interior de la cañería con un medidor de grosores, las explosiones de las cañerías son causantes de accidentes importantes. Si se ha de bombear a gran distancia, antes de suministrar hormigón, probar los conductos bajo presión de seguridad.

El encargado de seguridad, comprobará bajo presiones superiores a los 50 bars lo siguiente:

Que los tubos montados son los que especifica el fabricante para trabajar a esta presión.

Realizar una prueba de seguridad al 30 por 100 por encima de su presión normal de servicio.

Comprobar y cambiar si es necesario, cada 1.000 metros cúbicos bombeados, las uniones, juntas y los codos.

Una vez hormigonado, limpiar perfectamente todo el conjunto en prevención de accidentes por taponamiento.

Camión hormigonera

Operaciones a desarrollar previstas en el proyecto

Utilizaremos camiones hormigonera para el suministro de hormigón a obra, ya que se considera que son los medios adecuados cuando la confección o mezcla se realiza en una planta central.

El camión hormigonera está formado por una cuba o bombo giratorio soportado por el bastidor de un camión adecuado para soportar el peso.

La cuba o bombo giratorio, tiene forma cilíndrica o bicónica estando montada sobre la parte posterior y en ella se efectúa la mezcla de los componentes.

Identificación y evaluación de riesgos evaluados con la valoración de la eficacia de la prevención adoptada y aplicada.

Riesgo	Probabilidad	Consecuencias	Calificación	Estado
Durante la carga: Riesgo de proyección de partículas de hormigón sobre cabeza y cuerpo del conductor al no ser recogidos por la tolva de carga.	Media	Dañino	Moderado	Evitado
Durante el transporte: Riesgo de golpes a terceros con la canaleta de salida al desplegarse por mala sujeción, rotura de la misma o simplemente por no haberla sujetado después de la descarga.	Baja	Dañino	Tolerable	Evitado
Durante el transporte: Caída de hormigón por la tolva al haberse llenado excesivamente.	Baja	Dañino	Tolerable	Evitado
Durante el transporte: Atropello de personas.	Baja	Extremadamente dañino	Moderado	Evitado
Durante el transporte: Colisiones con otras máquinas.	Baja	Dañino	Tolerable	Evitado
Durante el transporte: Vuelco del camión.	Baja	Extremadamente dañino	Moderado	Evitado
Durante el transporte: Caídas, por ejemplo en el interior de alguna zanja.	Media	Dañino	Moderado	Evitado
Durante la descarga: Golpes en la cabeza al desplegar la canaleta.	Baja	Dañino	Tolerable	Evitado
Durante la descarga: Atrapamiento de dedos o manos en las articulaciones y uniones de la canaleta al desplegarla.	Baja	Extremadamente dañino	Moderado	Evitado
Durante la descarga: Golpes en los pies al transportar las canaletas auxiliares o al proceder a unir las a la canaleta de salida por no seguir normas de manutención.	Baja	Dañino	Tolerable	Evitado
Durante la descarga: Golpes a terceros situados en el radio de giro de la canaleta al no fijar esta y estar personas ajenas próximas a la operación de descarga de hormigón.	Baja	Dañino	Tolerable	Evitado
Durante la descarga: Caída de objetos encima del conductor o los operarios.	Baja	Dañino	Tolerable	Evitado
Durante la descarga: Golpes con el cubilote de hormigón.	Baja	Dañino	Tolerable	Evitado
Riesgos indirectos generales: Riesgo de vuelco durante el manejo normal del vehículo por causas debidas al factor humano (corto de vista y no ir provisto de gafas, ataques de nervios, de corazón, pérdida de conocimiento, tensión alterada, estar ebrio, falta de responsabilidad, lentitud en los reflejos), mecánicos (piezas mal ajustadas, rotura de frenos, desgaste en los neumáticos o mal hinchado de los mismos.)	Baja	Extremadamente dañino	Moderado	Evitado
Riesgos indirectos generales: Riesgo de incendio por un cortocircuito producido en la instalación eléctrica, combustible, etc., por un fallo técnico o humano.	Baja	Dañino	Tolerable	Evitado
Riesgos indirectos generales: Riesgo de deslizamiento del vehículo por estar resbaladiza la pista, llevar las cubiertas del vehículo en mal estado de funcionamiento, trabajos en terrenos pantanosos o en grandes pendientes.	Baja	Dañino	Tolerable	Evitado
Riesgos indirectos durante la descarga: Golpes por el cubilote al bajar o al subir cargado con el mismo como consecuencia de	Baja	Dañino	Tolerable	Evitado

un mal manejo del sistema de transporte utilizado.				
Riesgos indirectos durante la descarga: Golpes por objetos caídos de lo alto de la obra.	Baja	Dañino	Tolerable	Evitado
Riesgos indirectos durante la descarga: Contacto de las manos y brazos con el hormigón.	Baja	Dañino	Tolerable	Evitado
Riesgos indirectos durante la descarga: Aplastamiento por el cubilote al desprenderse el mismo por un fallo en el sistema de transporte.	Baja	Extremadamente dañino	Moderado	Evitado
Riesgos indirectos durante la descarga: Caída de hormigón sobre los trabajadores situados debajo de la trayectoria de las canaletas de descarga.	Baja	Dañino	Tolerable	Evitado
Riesgos indirectos durante la descarga: Atrapamiento de manos entre el cubilote y la canaleta de salida cuando el cubilote baja vacío y el conductor lo coge para que en su bajada quede en posición correcta.	Baja	Extremadamente dañino	Moderado	Evitado
Riesgos indirectos durante la descarga: Atrapamiento de los pies entre la estructura de la base del cubilote y el suelo cuando este baja para ser cargado.	Baja	Extremadamente dañino	Moderado	Evitado
Riesgos indirectos durante el mantenimiento de la hormigonera: Riesgo de caída de altura desde lo alto de la escalera de acceso a la tolva de carga durante los trabajos de inspección y limpieza.	Media	Extremadamente dañino	Importante	No eliminado
Riesgos indirectos durante el mantenimiento de la hormigonera: Riesgo de caída de altura desde lo alto de la cuba como consecuencia de subir a inspeccionar o a efectuar trabajos de pintura, etc.	Media	Extremadamente dañino	Importante	No eliminado

Relación de Epis necesarios y cuya eficacia ha sido evaluada

- Casco de seguridad.
- Gafas de seguridad (antisalpicaduras de pastas).
- Ropa de trabajo.
- Guantes de goma o P.V.C.
- Calzado antideslizante.

Medidas preventivas y protecciones técnicas adoptadas, tendentes a controlar y reducir los riesgos anteriores

A) Se describe la secuencia de operaciones que deberá realizar el conductor del camión para cubrir un ciclo completo con las debidas garantías de seguridad:

- 1- Se pone en marcha el camión y se enfila el camión hasta colocar la tolva de carga justo debajo de la tolva de descarga de la planta de hormigonado.
- 2- El conductor del camión se bajará del mismo e indicará al operario de la planta de hormigonado la cantidad de hormigón que necesita en metros cúbicos, accionando los mandos en la posición de carga y la velocidad de carga.
- 3- Mientras se efectúa la carga llenará el depósito de agua.
- 4- Cuando la cuba está cargada suena una señal acústica con lo que el operario pondrá la cuba en la posición de mezcla y procede a subir al camión para dirigirse a la obra.
- 5- Cuando llega a la obra, hace girar a la cuba a una velocidad superior a la de transporte para asegurar una mezcla adecuada.
- 6- El operario, mediante una pala, limpiará de residuos de hormigón la tolva de carga subiéndose para ello a lo alto de la escalera de acceso a la tolva de carga.
- 7- Se procederá a descargar el hormigón con la ayuda de un cubilote o directamente con la ayuda de canaletas.
- 8- Se limpiará con la manguera las canaletas de salida.
- 9- El resto del agua se introducirá en la cuba para su limpieza y procederá a volver a la planta de hormigonado.
- 10- Al llegar a la planta se descarga el agua del interior de la cuba que durante el trayecto ha ido limpiando de hormigón las paredes de la cuba.

B) Medidas preventivas de carácter general:

La escalera de acceso a la tolva debe estar construida en un material sólido y antideslizante. En la parte inferior de la escalera abatible se colocará un seguro para evitar balanceos, que se fijará a la propia escalera cuando esté plegada y al camión cuando esté desplegada. Así mismo debe tener una plataforma en la parte superior para que el operario se sitúe para observar el estado de la tolva de carga y efectuar trabajos de limpieza dotada de un aro quitamiedos a 90 cm. de altura sobre ella. La plataforma ha de tener unas dimensiones aproximadas de 400 x 500 mm. y ser de material consistente. Para evitar acumulación de suciedad deberá ser del tipo de rejilla con un tamaño aproximado de la sección libre máxima de 50 mm. de lado. Esta escalera solo se debe utilizar para trabajos de conservación, limpieza e inspección por un solo operario y colocando los seguros tanto antes de subir como después de recogida la parte abatible de la misma. Sólo se debe utilizar estando el vehículo parado.

La hormigonera no debe tener partes salientes que puedan herir o golpear a los operarios. Los elementos de la hormigonera tales como canaletas de salida, escaleras, guardabarros, etc., deberá pintarse con pintura anticorrosivo para evitar que con el tiempo se puedan romper y lesionar a los operarios.

No subirse a la cuba de la hormigonera ni siquiera estando parada. Cualquier reparación o comprobación se deberá hacer con elementos auxiliares tales como andamios, etc.

Para la visibilidad de las partes de la hormigonera en horas nocturnas se deberán pintar con franjas blancas y negras de pintura reflectante las partes traseras de la hormigonera (cuba, tolvas, canaletas, etc.).

El vehículo debe poseer frenos hidráulicos con doble circuito independiente tanto para el eje trasero como delantero.

Los elementos para subir o bajar han de ser antideslizantes.

Deben poseer los dispositivos de señalización que marca el código de la circulación.

Sistemas de alarmas para neumáticos con poco aire. Señal de marcha atrás audible por otros camiones.

Las cabinas deben ser de una resistencia tal y estar instaladas de manera que ofrezcan una protección adecuada al conductor contra la caída de objetos.

Las cabinas deben poseer sistema de ventilación y calefacción.

La cabina debe estar provista de un asiento fijo para el conductor y para los pasajeros autorizados para viajar en ella.

Los asientos deben estar contruidos de forma que absorban en medida suficiente las vibraciones, tener respaldo y un apoyo para los pies y ser cómodos.

Los camiones deben llevar los siguientes equipos: un botiquín de primeros auxilios, un extintor de incendios de nieve carbónica o componentes halogenados con una capacidad mínima de 5 Kg., herramientas esenciales para reparaciones en carretera, lámparas de repuesto, luces intermitentes, reflectores, etc.

Para desplegar la canaleta de hormigón se deberán quitar los tornillos de bloqueo haciéndola girar hasta posición de descarga; una vez allí, se quitará la cadena de seguridad y se cogerá por el extremo haciendo girar hasta la posición desplegada. Hay que evitar poner las manos entre las uniones de las canaletas en el momento del despliegue.

Al desplegar la canaleta nunca se debe situar el operario en la trayectoria de giro de la misma para evitar cualquier tipo de golpes.

Las canaletas auxiliares deben ir sujetas al bastidor del camión mediante cadenas con cierre y seguro de cierre.

Después de cada paso de hormigón se deben limpiar con una descarga de agua.

El depósito y canaletas se limpiarán en un lugar al aire libre lejos de las obras principales.

El camión se situará en el lugar de vaciado dirigido por el encargado de obra o persona en quien delegue.

Cuando se descarga sobre cubilote transportado por grúa el camionero y el operario que ayuda a cargar se separarán de la zona de bajada del cubilote estando siempre pendiente de las evoluciones del mismo.

Si por la situación del gruísta se debe acompañar en su bajada al cubilote esto se hará procurando no colocarse entre el cubilote y la parte trasera de la hormigonera para evitar atrapamientos entre ambos elementos.

Se debe poner especial cuidado con la posición de los pies cuando baja el cubilote para evitar que este les atrape contra el suelo.

Una vez cargado el cubilote y separada la canaleta se deben alejar ambos operarios para evitar que un balanceo imprevisto de la carga les golpee.

Cuando un camión circula por el lugar de trabajo es indispensable dedicar un obrero para que vigile que la ruta del vehículo esté libre antes de que éste se ponga en marcha hacia adelante y sobre todo hacia atrás.

Los camiones deben ser conducidos con gran prudencia: en terrenos con mucha pendiente, accidentados, blandos, resbaladizos o que entrañen otros peligros, a lo largo de zanjas o taludes, en marcha atrás. No se debe bajar del camión a menos que: esté parado el vehículo, haya un espacio suficiente para apearse.

Durante el desplazamiento del camión ninguna persona deberá: ir de pie o sentada en lugar peligroso, pasar de un vehículo a otro, aplicar calzos a las ruedas, llevar brazos o piernas colgando del exterior.

Cuando el suministro se realiza en terrenos con pendientes entre el 5 y el 16 por ciento, si el camión-hormigonera lleva motor auxiliar se puede ayudar a frenar colocando una marcha aparte del correspondiente freno de mano; si la hormigonera funciona con motor hidráulico hay que calzar las ruedas del camión pues el motor del camión está en marcha de forma continua. En pendientes superiores al 16 por ciento se aconseja no suministrar hormigón con el camión.

Al finalizar el servicio y antes de dejar el camión-hormigonera el conductor deberá: poner el freno de mano, engranar una marcha corta y caso necesario bloquear las ruedas mediante calzos.

En cuanto a los trabajos de mantenimiento utilizando herramientas manuales se deben seguir las siguientes normas: seleccionar las herramientas más adecuadas para el trabajo que ha de ser ejecutado, cerciorarse de que se encuentran en buen estado, hacer el debido uso, al terminar el trabajo guardarlas en la caja o cuarto dedicado a ello. Cuando se utilizan pistolas de engrase a presión nunca se deben colocar las manos frente a las toberas de salida.

En la lubricación de resortes mediante vaporización o atomización el trabajador permanecerá alejado del chorro de lubricación, que se sedimenta con rapidez procurando en todo momento no dirigirlo a otras personas.

Cuando se haya fraguado el hormigón de una cuba por cualquier razón el operario que maneje el martillo neumático deberá utilizar cascos de protección auditiva de forma que el nivel máximo acústico sea de 80 dB.

Los camiones de hormigón no se podrán acercar a menos de 2 metros del borde superior de los taludes.

Las rampas de acceso tendrán una pendiente no superior al 20 por 100.

8.1.6. Pequeña maquinaria

Sierra circular**Operaciones a desarrollar previstas en el proyecto**

La sierra circular es una máquina ligera y sencilla, compuesta de una mesa fija con una ranura en el tablero que permite el paso del disco de sierra, un motor y un eje porta-herramienta.

Utilizaremos la sierra circular en la obra porque es una máquina ligera y sencilla, compuesta de una mesa fija con una ranura en el tablero que permite el paso del disco de sierra, un motor y un eje porta herramienta. La transmisión puede ser por correa, en cuyo caso la altura del disco sobre el tablero es regulable.

La operación exclusiva para la que se va a utilizar en la obra es la de cortar o aserrar piezas de madera habitualmente empleadas en las obras de construcción, sobre todo para la formación de encofrados en la fase de estructura, como tableros, rollizos, tablonés, listones, etc.

Identificación y evaluación de riesgos evaluados con la valoración de la eficacia de la prevención adoptada y aplicada.

Riesgo	Probabilidad	Consecuencias	Calificación	Estado
Cortes	Media	Dañino	Moderado	Evitado
Contacto con el dentado del disco en movimiento	Baja	Dañino	Tolerable	Evitado
Golpes y/o contusiones por el retroceso imprevisto y violento de la pieza que se trabaja	Baja	Dañino	Tolerable	Evitado
Atrapamientos	Baja	Extremadamente dañino	Moderado	Evitado
Proyección de partículas	Media	Dañino	Moderado	Evitado
Retroceso y proyección de la madera	Media	Dañino	Moderado	Evitado
Proyección de la herramienta de corte o de sus fragmentos y accesorios en movimiento	Baja	Dañino	Tolerable	Evitado
Emisión de polvo	Baja	Dañino	Tolerable	Evitado
Contacto con la energía eléctrica	Baja	Dañino	Tolerable	Evitado
Contacto con las correas de transmisión	Baja	Dañino	Tolerable	Evitado

Relación de Epis necesarios y cuya eficacia ha sido evaluada

- Casco de seguridad.
- Gafas de seguridad antiproyecciones.
- Mascarilla con filtro mecánico recambiable.
- Ropa de trabajo.
- Calzado de seguridad.
- Guantes de cuero (preferible muy ajustados).

Para cortes en vía húmeda se utilizará:

- Casco de seguridad.
- Guantes de goma o de P.V.C. (preferible muy ajustados).
- Traje impermeable.
- Calzado de seguridad de goma o de P.V.C.

Medidas preventivas y protecciones técnicas adoptadas, tendentes a controlar y reducir los riesgos anteriores

Las sierras circulares en esta obra, no se ubicarán a distancias inferiores a 3 metros, (como norma general) del borde de los forjados con la excepción de los que estén efectivamente protegidos (redes o barandillas, petos de remate, etc.).

Las máquinas de sierra circular a utilizar en esta obra, estarán dotadas de los siguientes elementos de protección:

Carcasa de cubrición del disco.

- Cuchillo divisor del corte.
- Empujador de la pieza a cortar y guía.
- Carcasa de protección de las transmisiones por poleas.
- Interruptor de estanco.
- Toma de tierra.

Se prohibirá expresamente, dejar en suspensión del gancho de la grúa las mesas de sierra durante los periodos de inactividad.

El mantenimiento de las mesas de sierra de esta obra, será realizado por personal especializado para tal menester, en prevención de los riesgos.

La alimentación eléctrica de las sierras de disco a utilizar en esta obra, se realizará mediante mangueras antihumedad,

dotadas de clavijas estancas a través del cuadro eléctrico de distribución, para evitar los riesgos eléctricos.
Se prohibirá ubicar la sierra circular sobre los lugares encharcados, para evitar los riesgos de caídas y los eléctricos.
Se limpiará de productos procedentes de los cortes, los aledaños de las mesas de sierra circular, mediante barrido y apilado para su carga sobre bateas emplintadas (o para su vertido mediante las trompas de vertido).
En esta obra, al personal autorizado para el manejo de la sierra de disco (bien sea para corte de madera o para corte cerámico), se le entregará la siguiente normativa de actuación. El justificante del recibí, se entregará al Coordinador de Seguridad y Salud durante la ejecución de obra.
Deberá sujetarse bien las piezas que se trabajan.
Deberá comprobarse la pérdida de filo en las herramientas de corte.
Se usarán herramientas de corte correctamente afiladas y se elegirán útiles adecuados a las características de la madera y de la operación.
Evitar en lo posible pasadas de gran profundidad. Son recomendables las pasadas sucesivas y progresivas de corte.
Se evitará el empleo de herramientas de corte y accesorios a velocidades superiores a las recomendadas por el fabricante.
Se utilizarán las herramientas de corte con resistencia mecánica adecuada.
No se emplearán accesorios inadecuados.

A) Normas de seguridad para el manejo de la sierra de disco.

Antes de poner la máquina en servicio comprobar que no está anulada la conexión a tierra, en caso afirmativo, avise al Servicio de Prevención.
Comprobar que el interruptor eléctrico es estanco, en caso de no serlo, avise al Servicio de Prevención.
Utilice el empujador para manejar la madera; considere que de no hacerlo puede perder los dedos de sus manos. Desconfíe de su destreza. Ésta máquina es peligrosa.
Los empujadores no son en ningún caso elementos de protección en sí mismos, ya que no protegen directamente la herramienta de corte sino las manos del operario al alejarlas del punto de peligro. Los empujadores deben, por tanto, considerarse como medidas complementarias de las protecciones existentes, pero nunca como sustitutorias de las citadas protecciones. Su utilización es básica en la alimentación de piezas pequeñas, así como instrumento de ayuda para el -fin de pasada- en piezas grandes, empujando la parte posterior de la pieza a trabajar y sujeto por la mano derecha del operario.
No retirar la protección del disco de corte.
Se deberá estudiar la forma de cortar sin necesidad de observar la -trisca-.
El empujador llevará la pieza donde usted desee y a la velocidad que usted necesita. Si la madera -no pasa-, el cuchillo divisor está mal montado. Pida que se lo ajusten.
Si la máquina, inopinadamente se detiene, retírese de ella y avise al Servicio de Prevención para que sea reparada. No intente realizar ni ajustes ni reparaciones.
Comprobar el estado del disco, sustituyendo los que estén fisurados o carezcan de algún diente.
Para evitar daños en los ojos, solicite se le provea de unas gafas de seguridad antiproyección de partículas y úselas siempre, cuando tenga que cortar.
Extraer previamente todos los clavos o partes metálicas hincadas en la madera que desee cortar. Puede fracturarse el disco o salir despedida la madera de forma descontrolada, provocando accidentes serios.
La alimentación de la pieza debe realizarse en sentido contrario al del giro del útil, en todas las operaciones en que ello sea posible.

B) En el corte de piezas cerámicas:

Observe que el disco para corte cerámico no está fisurado. De ser así, solicite al Servicio de Prevención que se cambie por otro nuevo.
Efectúe el corte a ser posible a la intemperie (o en un local muy ventilado), y siempre protegido con una mascarilla de filtro mecánico recambiable.
Efectúe el corte a sotavento. El viento alejará de usted las partículas perniciosas.
Moje el material cerámico, antes de cortar, evitará gran cantidad de polvo.

C) Normas generales de seguridad:

Suspenderemos los trabajos en condiciones climatológicas adversas y cubrir la máquina con material impermeable. Una vez finalizado el trabajo, colocarla en un lugar abrigado.
El interruptor debería ser de tipo embutido y situado lejos de las correas de transmisión.
Las masas metálicas de la máquina estarán unidas a tierra y la instalación eléctrica dispondrá de interruptores diferenciales de alta sensibilidad.
La máquina debe estar perfectamente nivelada para el trabajo.
No podrá utilizarse nunca un disco de diámetro superior al que permite el resguardo instalado.
Su ubicación en la obra será la más idónea de manera que no existan interferencias de otros trabajos, de tránsito ni de obstáculos.
No deberá ser utilizada por persona distinta al profesional que la tenga a su cargo, y si es necesario se la dotará de llave de contacto.
La utilización correcta de los dispositivos protectores deberá formar parte de la formación que tenga el operario.
Antes de iniciar los trabajos debe comprobarse el perfecto afilado del útil, su fijación, la profundidad del corte deseado y que el disco gire hacia el lado en el que el operario efectúe la alimentación.
Es conveniente aceitar la sierra de vez en cuando para evitar que se desvíe al encontrar cuerpos duros o fibras retorcidas.
Para que el disco no vibre durante la marcha se colocarán 'guía-hojas' (cojinetes planos en los que roza la cara de la sierra).
El operario deberá emplear siempre gafas o pantallas faciales.
Nunca se empujará la pieza con los dedos pulgares de las manos extendidos.
Se comprobará la ausencia de cuerpos pétreos o metálicos, nudos duros, vetas u otros defectos en la madera.
El disco será desechado cuando el diámetro original se haya reducido 1/5.

El disco utilizado será el que corresponda al número de revoluciones de la máquina.
Se dispondrá de carteles de aviso en caso de avería o reparación. Una forma segura de evitar un arranque repentino es desconectar la máquina de la fuente de energía y asegurarse que nadie pueda conectarla.

Vibrador

Operaciones a desarrollar previstas en el proyecto

Se utilizará el vibrador en la obra para aplicar al hormigón choques de frecuencia elevada con el objetivo de vibrarlo.
Los vibradores que se van a utilizar en esta obra serán : Eléctricos.

Identificación y evaluación de riesgos evaluados con la valoración de la eficacia de la prevención adoptada y aplicada.

Riesgo	Probabilidad	Consecuencias	Calificación	Estado
Descargas eléctricas	Baja	Dañino	Tolerable	Evitado
Caídas desde altura durante su manejo	Media	Extremadamente dañino	Importante	No eliminado
Caídas a distinto nivel del vibrador	Baja	Dañino	Tolerable	Evitado
Salpicaduras de lechada en ojos y piel	Baja	Dañino	Tolerable	Evitado
Vibraciones	Baja	Dañino	Tolerable	Evitado

Relación de Epis necesarios y cuya eficacia ha sido evaluada

- Ropa de trabajo.
- Casco de seguridad.
- Botas de goma.
- Guantes de seguridad.
- Gafas de protección contra salpicaduras.

Medidas preventivas y protecciones técnicas adoptadas, tendentes a controlar y reducir los riesgos anteriores

Las operaciones de vibrado se realizarán siempre sobre posiciones estables.
Se procederá a la limpieza diaria del vibrador luego de su utilización.
Las operaciones de limpieza directa-manual, se efectuarán previa desconexión de la red eléctrica del vibrador, para previsión del riesgo eléctrico y de atrapamientos.
El cable de alimentación del vibrador deberá estar protegido, sobre todo si discurre por zonas de paso de los operarios.
Los vibradores deberán estar protegidos eléctricamente mediante doble aislamiento.
Los pulsadores estarán protegidos para evitar que les caiga material utilizado en el hormigonado o agua.
Los pulsadores de puesta en marcha y parada estarán suficientemente separados para no confundirlos en el momento de accionarlos.

Cortadora material cerámico

Operaciones a desarrollar previstas en el proyecto

Para materiales como el gres y la cerámica, utilizaremos en la obra éste cortador manual que consta de una plataforma sobre la que se apoyan dos guías deslizantes sobre las que va montado el carro de la herramienta cortante.
Las guías son aceradas e inoxidables y requiere un constante engrase y mantenimiento para facilitar el deslizamiento del carro.

Identificación y evaluación de riesgos evaluados con la valoración de la eficacia de la prevención adoptada y aplicada.

Riesgo	Probabilidad	Consecuencias	Calificación	Estado
Electrocución	Baja	Dañino	Tolerable	Evitado
Atrapamientos con partes móviles	Baja	Extremadamente	Moderado	Evitado

		dañino		
Cortes y amputaciones	Baja	Dañino	Tolerable	Evitado
Proyección de partículas	Media	Dañino	Moderado	Evitado
Emanación de polvo	Baja	Dañino	Tolerable	Evitado
Rotura del disco	Baja	Dañino	Tolerable	Evitado
Proyección de agua	Baja	Ligeramente dañino	Trivial	Evitado

Relación de Epis necesarios y cuya eficacia ha sido evaluada

- Casco de seguridad.
- Guantes de cuero.
- Calzado apropiado.
- Gafas antipartículas.
- Mascarilla antipolvo (caso de no usar chorro de agua).

Medidas preventivas y protecciones técnicas adoptadas, tendentes a controlar y reducir los riesgos anteriores

Todos los elementos móviles irán provistos de sus protecciones.
 Se cortará sólo los materiales para los que está concebida.
 Se hará una conexión a tierra de la máquina.
 Se situará la máquina de tal modo que la proyección de partículas y la evacuación de polvo sea lo menos perjudicial para el resto de compañeros.
 Habrán carteles indicativos de los riesgos principales de la máquina.
 Estará dotada de un sistema que permita el humedecido de las piezas durante el corte.

Radiales eléctricas**Operaciones a desarrollar previstas en el proyecto**

Utilizaremos esta herramienta radial eléctrica portátil para realizar diversas operaciones de corte en la obra.

Identificación y evaluación de riesgos evaluados con la valoración de la eficacia de la prevención adoptada y aplicada.

Riesgo	Probabilidad	Consecuencias	Calificación	Estado
Cortes	Media	Dañino	Moderado	Evitado
Contacto con el dentado del disco en movimiento	Baja	Dañino	Tolerable	Evitado
Atrapamientos	Baja	Extremadamente dañino	Moderado	Evitado
Proyección de partículas	Media	Dañino	Moderado	Evitado
Retroceso y proyección de los materiales	Media	Dañino	Moderado	Evitado
Proyección de la herramienta de corte o de sus fragmentos y accesorios en movimiento	Baja	Dañino	Tolerable	Evitado
Emisión de polvo	Baja	Dañino	Tolerable	Evitado
Contacto con la energía eléctrica	Baja	Dañino	Tolerable	Evitado

Relación de Epis necesarios y cuya eficacia ha sido evaluada

- Casco de seguridad.
- Gafas de seguridad antiproyecciones.
- Mascarilla antipolvo con filtro mecánico recambiable.
- Ropa de trabajo.
- Guantes de cuero.

Medidas preventivas y protecciones técnicas adoptadas, tendentes a controlar y reducir los riesgos anteriores

Antes de utilizar la máquina se debe conocer su manejo y adecuada utilización.
 Antes de maniobrar, asegurarse de que la zona de trabajo esté despejada.
 Usar el equipo de protección personal definido por obra.
 No efectuar reparaciones con la máquina en marcha.
 Comunicar cualquier anomalía en el funcionamiento de la máquina al jefe más inmediato. Hacerlo preferiblemente por medio del parte de trabajo.
 Cumplir las instrucciones de mantenimiento.

Compresor

Operaciones a desarrollar previstas en el proyecto

Utilizaremos en esta obra el compresor para la alimentación de los diferentes martillos neumáticos que en diferentes tajos vamos a necesitar.
 Aunque el compresor es una parte del grupo, por extensión consideraremos como compresor al grupo moto-compresor completo.
 La misión es producir aire comprimido, generalmente a 7 Bares, que es lo que necesitan para su funcionamiento los martillos o perforadores neumáticos que se van a utilizar en esta obra.
 El grupo moto-compresor está formado por dos elementos básicos: El compresor, cuya misión es conseguir un caudal de aire a una determinada presión; El motor, que con su potencia a un determinado régimen transmite el movimiento al compresor.
 Los factores a tener en cuenta para determinar el compresor adecuado a las necesidades de esta obra son: la presión máxima de trabajo y el caudal máximo de aire.
 La presión de trabajo se expresa en Atmósferas. (La fija el equipo, máquina o herramienta que trabaja conectada a él) y es la fuerza por unidad de superficie (Kg. /cm²) que necesitan las herramientas para su funcionamiento.
 El caudal de aire es la cantidad que debe alimentar a la herramienta, a una determinada presión, para el buen funcionamiento de ésta y se mide en m³/minuto.
 Si el motor alimenta varios equipos que trabajan a diferentes presiones el compresor deberá tener la presión del equipo de mayor presión. Protegiéndose con un mano-reductor los equipos que trabajen a una presión excesiva.
 Para calcular el caudal de aire libre que necesita la obra, hemos sumado el consumo de aire de todos los equipos, en litros por minuto. Al valor obtenido se le ha aplicado un factor de simultaneidad. También hemos tenido en cuenta una reserva para posibles ampliaciones.

Identificación y evaluación de riesgos evaluados con la valoración de la eficacia de la prevención adoptada y aplicada.

Riesgo	Probabilidad	Consecuencias	Calificación	Estado
Vuelcos	Baja	Extremadamente dañino	Moderado	Evitado
Atrapamientos de personas	Baja	Extremadamente dañino	Moderado	Evitado
Desprendimiento durante su transporte en suspensión	Baja	Dañino	Tolerable	Evitado
Ruido y vibraciones	Baja	Dañino	Tolerable	Evitado
Rotura de la manguera de presión	Baja	Dañino	Tolerable	Evitado
Los derivados de la emanación de gases tóxicos del motor	Media	Dañino	Moderado	Evitado
Incendio y/o explosión del motor	Baja	Dañino	Tolerable	Evitado

Relación de Epis necesarios y cuya eficacia ha sido evaluada

- Ropa de trabajo.
- Casco de seguridad.
- Protectores auditivos.
- Calzado de seguridad.
- Guantes de cuero.

Medidas preventivas y protecciones técnicas adoptadas, tendentes a controlar y reducir los riesgos anteriores

El compresor no se colocará ni se arrastrará a menos de 2 metros del borde superior de los taludes.
 El transporte por suspensión se realizará con 2 cables y con cuatro puntos de anclaje.
 El compresor se quedará en el lugar previsto, firmemente sujetado de manera que no se pueda desplazar por sí solo.
 Mientras funcione, las carcasas estarán en todo momento en posición de cerrado.
 A menos de 4 metros de distancia será obligatorio el uso de protectores auditivos.

Si es posible, los compresores se situarán a una distancia mínima de 15 metros del lugar de trabajo.
 El combustible se pondrá con la máquina parada.
 Las mangueras de presión estarán en todo momento en perfecto estado. El encargado de seguridad o el encargado de obra vigilará el estado de las mangueras y se preocupará de su sustitución.
 Los mecanismos de conexión se harán con los racores correspondientes, nunca con alambres.
 Se dispondrá siempre de ventilación apropiada, debiendo de colocarse en sitios a la intemperie.

Martillo rompedor

Operaciones a desarrollar previstas en el proyecto

Se utilizará en diferentes operaciones dentro de la obra.
 Especialmente diseñado para trabajos de corte y demolición, abujardado y apertura de rozas.
 Dentro de los diferentes grupos de martillos eléctricos el martillo rompedor que utilizaremos en la obra son los de mayor peso y potencia, ya que el rendimiento que se les exige es elevado.

Identificación y evaluación de riesgos evaluados con la valoración de la eficacia de la prevención adoptada y aplicada.

Riesgo	Probabilidad	Consecuencias	Calificación	Estado
Lesiones por ruidos	Baja	Dañino	Tolerable	Evitado
Sobreesfuerzos	Alta	Ligeramente dañino	Moderado	Evitado
Posturas inadecuadas	Alta	Ligeramente dañino	Moderado	Evitado
Lesiones por vibración y percusión	Baja	Dañino	Tolerable	Evitado
Proyección de partículas	Media	Dañino	Moderado	Evitado
Golpes por diversas causas en el cuerpo en general	Media	Ligeramente dañino	Tolerable	Evitado
Electrocución (en las eléctricas)	Baja	Dañino	Tolerable	Evitado
Incendio por cortocircuito	Baja	Dañino	Tolerable	Evitado
Caídas a distinto nivel	Media	Extremadamente dañino	Importante	No eliminado

Relación de Epis necesarios y cuya eficacia ha sido evaluada

- Ropa de trabajo.
- Casco de seguridad.
- Gafas antipartículas.
- Protectores auditivos.
- Guantes de cuero.
- Mascarilla antipolvo.
- Arnés de seguridad (para trabajos en altura).

Medidas preventivas y protecciones técnicas adoptadas, tendentes a controlar y reducir los riesgos anteriores

Se colocará adecuadamente la máquina cuando no trabaje.
 Se controlarán los diversos elementos de que se compone.
 Se dotarán de doble aislamiento.
 Se dotará al martillo de un interruptor de resorte, de forma que la maquinaria funcione estando presionado constantemente el interruptor.
 El personal encargado del manejo del martillo deberá ser experto en su uso.
 El martillo deberá estar en buen estado para su funcionamiento.
 Se colocará adecuadamente la máquina cuando no trabaje.
 Se controlarán los diversos elementos de que se compone.
 La primera medida, y más elemental, es la elección de la máquina de acuerdo con el trabajo a efectuar, a la herramienta adecuada a la tarea y al material a trabajar, y a los elementos auxiliares que pudieran ser necesarios.
 Comprobar que la herramienta a utilizar está en buenas condiciones de uso.
 Parar la máquina totalmente antes de posarla, en prevención de posibles daños a la herramienta incontrolados de la misma. Lo ideal sería disponer de soportes especiales próximos al puesto de trabajo.
 Al desarrollar trabajos con riesgo de caída de altura, asegurar siempre la postura de trabajo, ya que, en caso de pérdida de equilibrio por reacción incontrolada de la máquina, los efectos se pueden multiplicar.
 No utilizar la máquina en posturas que obliguen a mantenerla por encima del nivel de los hombros, ya que, en caso de

pérdida de control, las lesiones pueden afectar a la cara, pecho o extremidades superiores.
Situar la empuñadura lateral en función del trabajo a realizar, o utilizar una empuñadura de puente.
Cuando no se utilice se guardará descargada en su alojamiento correspondiente.

Martillo neumático

Operaciones a desarrollar previstas en el proyecto

El martillo de aire comprimido se utilizará en la obra para múltiples operaciones. Trabaja con cinces de todas las formas (punta, espátula, etc) proporcionándole la energía un émbolo accionado por aire comprimido.

Identificación y evaluación de riesgos evaluados con la valoración de la eficacia de la prevención adoptada y aplicada.

Riesgo	Probabilidad	Consecuencias	Calificación	Estado
Proyección de fragmentos	Media	Dañino	Moderado	Evitado
Golpes con la herramienta	Media	Ligeramente dañino	Tolerable	Evitado
Impactos por la caída del martillo encima de los pies	Media	Dañino	Moderado	Evitado
Contusiones con la manguera de aire comprimido	Media	Dañino	Moderado	Evitado
Vibraciones	Baja	Dañino	Tolerable	Evitado
Ruido	Baja	Dañino	Tolerable	Evitado

Relación de Epis necesarios y cuya eficacia ha sido evaluada

- Ropa de trabajo.
- Casco de seguridad.
- Gafas antipartículas.
- Protectores auditivos.
- Guantes de cuero.
- Mascarilla antipolvo.
- Arnés de seguridad (para trabajos en altura).

Medidas preventivas y protecciones técnicas adoptadas, tendentes a controlar y reducir los riesgos anteriores

Las mangueras de aire comprimido se situarán de forma que no dificulten el trabajo de los obreros ni el paso del personal. Las mangueras se pondrán alineadas y, si es posible, fijas a los testeros del túnel, dejando libre la parte central. Si es inevitable el paso de camiones o cualquier otro vehículo por encima de las mangueras, se protegerán con tubos de acero. La unión entre la herramienta y el porta-herramientas quedará bien asegurada y se comprobará el perfecto acoplamiento antes de iniciar el trabajo.

No conviene realizar esfuerzos de palanca u otra operación parecida con el martillo en marcha.
Se verificarán las uniones de las mangueras asegurándose que están en buenas condiciones.
Conviene cerrar el paso del aire antes de desarmar un martillo.

Herramientas manuales

Operaciones a desarrollar previstas en el proyecto

Son herramientas cuyo funcionamiento se debe solamente al esfuerzo del operario que las utiliza, y en la obra se emplearán en diversas operaciones de naturaleza muy variada.

Identificación y evaluación de riesgos evaluados con la valoración de la eficacia de la prevención adoptada y aplicada.

Riesgo	Probabilidad	Consecuencias	Calificación	Estado
Golpes en las manos y los pies	Media	Ligeramente dañino	Tolerable	Evitado

Lesiones oculares por partículas provenientes de los objetos que se trabajan y/o de la propia herramienta	Baja	Dañino	Tolerable	Evitado
Cortes en las manos	Media	Dañino	Moderado	Evitado
Proyección de partículas	Media	Dañino	Moderado	Evitado
Caídas al mismo nivel	Media	Dañino	Moderado	Evitado
Caídas a distinto nivel	Media	Extremadamente dañino	Importante	No eliminado
Esguinces por sobreesfuerzos o gestos violentos	Media	Dañino	Moderado	Evitado

Relación de Epis necesarios y cuya eficacia ha sido evaluada

- Casco de seguridad.
- Guantes de cuero.

Medidas preventivas y protecciones técnicas adoptadas, tendentes a controlar y reducir los riesgos anteriores

Las herramientas manuales se utilizarán en aquellas tareas para las que han sido concebidas. Deberá hacerse una selección de la herramienta correcta para el trabajo a realizar. Deberá hacerse un mantenimiento adecuado de las herramientas para conservarlas en buen estado. Deberá evitar un entorno que dificulte su uso correcto. Se deberá guardar las herramientas en lugar seguro. Siempre que sea posible se hará una asignación personalizada de las herramientas. Antes de su uso se revisarán, desechándose las que no se encuentren en buen estado de conservación. Se mantendrán limpias de aceites, grasas y otras sustancias deslizantes. Para evitar caídas, cortes o riesgos análogos, se colocarán en portaherramientas o estantes adecuados. Durante su uso se evitará su depósito arbitrario por los suelos. Los trabajadores recibirán instrucciones concretas sobre el uso correcto de las herramientas que hayan de utilizar.

A) Alicates :

Los alicates de corte lateral deben llevar una defensa sobre el filo de corte para evitar las lesiones producidas por el desprendimiento de los extremos cortos de alambre. Los alicates no deben utilizarse en lugar de las llaves, ya que sus mordazas son flexibles y frecuentemente resbalan. Además tienden a redondear los ángulos de las cabezas de los pernos y tuercas, dejando marcas de las mordazas sobre las superficies. No utilizar para cortar materiales más duros que las quijadas. Utilizar exclusivamente para sujetar, doblar o cortar. No colocar los dedos entre los mangos. No golpear piezas u objetos con los alicates. Mantenimiento : Engrasar periódicamente el pasador de la articulación.

B) Cinceles :

No utilizar cincel con cabeza achatada, poco afilada o cóncava. No usar como palanca. Las esquinas de los filos de corte deben ser redondeadas si se usan para cortar. Deben estar limpios de rebabas. Los cinceles deben ser lo suficientemente gruesos para que no se curven ni alabeen al ser golpeados. Se deben desechar los cinceles mas o menos fungiformes utilizando sólo el que presente una curvatura de 3 cm de radio. Para uso normal, la colocación de una protección anular de goma, puede ser una solución útil para evitar golpes en manos con el martillo de golpear. El martillo utilizado para golpearlo debe ser suficientemente pesado.

C) Destornilladores :

El mango deberá estar en buen estado y amoldado a la mano con o superficies laterales prismáticas o con surcos o nervaduras para transmitir el esfuerzo de torsión de la muñeca. El destornillador ha de ser del tamaño adecuado al del tornillo a manipular. Desechar destornilladores con el mango roto, hoja doblada o la punta rota o retorcida pues ello puede hacer que se salga de la ranura originando lesiones en manos. Deberá utilizarse sólo para apretar o aflojar tornillos. No utilizar en lugar de punzones, cuñas, palancas o similares. Siempre que sea posible utilizar destornilladores de estrella. No debe sujetarse con las manos la pieza a trabajar sobre todo si es pequeña. En su lugar debe utilizarse un banco o superficie plana o sujetarla con un tornillo de banco. Emplear siempre que sea posible sistemas mecánicos de atornillado o desatornillado.

D) Llaves de boca fija y ajustable :

Las quijadas y mecanismos deberán en perfecto estado. La cremallera y tornillo de ajuste deberán deslizarse correctamente. El dentado de las quijadas deberá estar en buen estado.

No de deberá desbastar las bocas de las llaves fijas pues se destemplan o pierden paralelismo las caras interiores. Las llaves deterioradas no se repararán, se deberán reponer.
Se deberá efectuar la torsión girando hacia el operario, nunca empujando.
Al girar asegurarse que los nudillos no se golpean contra algún objeto.
Utilizar una llave de dimensiones adecuadas al perno o tuerca a apretar o desapretar.
Se deberá utilizar la llave de forma que esté completamente abrazada y asentada a la tuerca y formando ángulo recto con el eje del tornillo que aprieta.
No se debe sobrecargar la capacidad de una llave utilizando una prolongación de tubo sobre el mango, utilizar otra como alargó o golpear éste con un martillo.
La llave de boca variable debe abrazar totalmente en su interior a la tuerca y debe girarse en la dirección que suponga que la fuerza la soporta la quijada fija. Tirar siempre de la llave evitando empujar sobre ella.
Se deberá utilizar con preferencia la llave de boca fija en vez de la de boca ajustable.
No se deberá utilizar las llaves para golpear.

E) Martillos y mazos :

Las cabezas no deberá tener rebabas.
Los mangos de madera (nogal o fresno) deberán ser de longitud proporcional al peso de la cabeza y sin astillas.
La cabeza deberá estar fijada con cuñas introducidas oblicuamente respecto al eje de la cabeza del martillo de forma que la presión se distribuya uniformemente en todas las direcciones radiales.
Se deberán desechar mangos reforzados con cuerdas o alambre.
Antes de utilizar un martillo deberá asegurarse que el mango está perfectamente unido a la cabeza.
Deberá seleccionarse un martillo de tamaño y dureza adecuados para cada una de las superficies a golpear.
Observar que la pieza a golpear se apoya sobre una base sólida no endurecida para evitar rebotes.
Se debe procurar golpear sobre la superficie de impacto con toda la cara del martillo.
En el caso de tener que golpear clavos, éstos se deben sujetar por la cabeza y no por el extremo.
No golpear con un lado de la cabeza del martillo sobre un escoplo u otra herramienta auxiliar.
No utilizar un martillo con el mango deteriorado o reforzado con cuerdas o alambres.
No utilizar martillos con la cabeza floja o cuña suelta.
No utilizar un martillo para golpear otro o para dar vueltas a otras herramientas o como palanca.

F) Picos Rompedores y Troceadores :

Se deberá mantener afiladas sus puntas y el mango sin astillas.
El mango deberá ser acorde al peso y longitud del pico.
Deberán tener la hoja bien adosada.
No se deberá utilizar para golpear o romper superficies metálicas o para enderezar herramientas como el martillo o similares.
No utilizar un pico con el mango dañado o sin él.
Se deberán desechar picos con las puntas dentadas o estriadas.
Se deberá mantener libre de otras personas la zona cercana al trabajo.

G) Sierras :

Las sierras deben tener afilados los dientes con la misma inclinación para evitar flexiones alternativas y estar bien ajustados.
Los mangos deberán estar bien fijados y en perfecto estado.
La hoja deberá estar tensada.
Antes de serrar se deberá fijar firmemente la pieza.
Utilizar una sierra para cada trabajo con la hoja tensada (no excesivamente)
Utilizar sierras de acero al tungsteno endurecido o semiflexible para metales blandos o semiduros con el siguiente número de dientes:
a) Hierro fundido, acero blando y latón: 14 dientes cada 25 cm.
b) Acero estructural y para herramientas: 18 dientes cada 25 cm.
c) Tubos de bronce o hierro, conductores metálicos: 24 dientes cada 25 cm.
d) Chapas, flejes, tubos de pared delgada, láminas: 32 dientes cada 25 cm.
Instalar la hoja en la sierra teniendo en cuenta que los dientes deben estar alineados hacia la parte opuesta del mango.
Utilizar la sierra cogiendo el mango con la mano derecha quedando el dedo pulgar en la parte superior del mismo y la mano izquierda el extremo opuesto del arco. El corte se realiza dando a ambas manos un movimiento de vaivén y aplicando presión contra la pieza cuando la sierra es desplazada hacia el frente dejando de presionar cuando se retrocede.
Para serrar tubos o barras, deberá hacerse girando la pieza.

Extendidora de productos bituminosos

Operaciones a desarrollar previstas en el proyecto

Esta máquina se utilizará para extender los productos bituminosos que utilizemos en la obra.

Identificación y evaluación de riesgos evaluados con la valoración de la eficacia de la prevención adoptada y aplicada.

Riesgo	Probabilidad	Consecuencias	Calificación	Estado
--------	--------------	---------------	--------------	--------

Caída de personas al mismo nivel	Media	Dañino	Moderado	Evitado
Los derivados de los trabajos realizados con altas temperaturas	Baja	Dañino	Tolerable	Evitado
Quemaduras	Baja	Dañino	Tolerable	Evitado
Sobreesfuerzos	Alta	Ligeramente dañino	Moderado	Evitado
Atropello durante las maniobras de acoplamiento de los camiones de transporte de aglomerado asfáltico con la extendidora	Baja	Dañino	Tolerable	Evitado

Relación de Epis necesarios y cuya eficacia ha sido evaluada

- Botas de goma.
- Máscara contra emanación de gases.
- Ropa de trabajo.
- Casco de seguridad.
- Guantes de cuero.

Medidas preventivas y protecciones técnicas adoptadas, tendentes a controlar y reducir los riesgos anteriores

No se permite la permanencia de personas próximas a la maquinaria en movimiento, para evitar accidentes por caída. Las maniobras de aproximación y vertido de productos asfálticos en la tolva estará dirigida por un especialista, en previsión de los riesgos.

Todos los operarios quedarán en posición en la cuneta por delante de las máquinas durante las operaciones de llenado de la tolva, en prevención de los riesgos por atrapamiento y atropello durante las maniobras.

Los bordes laterales, en prevención de atrapamientos, estarán señalizados a bandas amarillas y negras alternativas.

Todas las plataformas de estancia o para seguimiento y ayuda al extendido asfáltico, estarán bordeadas de barandillas tubulares en prevención de las posibles caídas.

Sobre la máquina en los lugares de paso y en aquellos con el riesgo específico, se adherirán las siguientes señales.

Peligro sustancias calientes.

Rótulo: **NO TOCAR, ALTAS TEMPERATURAS.**

Bomba drenaje**Operaciones a desarrollar previstas en el proyecto**

La bomba de drenaje es la solución adecuada en la obra para evacuación de aguas, tanto agua clara como sucia. El interruptor de nivel integrado conecta la bomba automáticamente y asume la función de comunicación automática. Así, la bomba arranca automáticamente en caso de inundaciones por lluvia, por subida del nivel freático o por rotura de una tubería o conducción de agua, por lo que su uso en la obra se hace necesario en previsión de estas situaciones.

Identificación y evaluación de riesgos evaluados con la valoración de la eficacia de la prevención adoptada y aplicada.

Riesgo	Probabilidad	Consecuencias	Calificación	Estado
Electrocución	Baja	Dañino	Tolerable	Evitado
Proyección de partículas	Media	Dañino	Moderado	Evitado
Incendio por cortocircuito	Baja	Dañino	Tolerable	Evitado

Relación de Epis necesarios y cuya eficacia ha sido evaluada

- Guantes aislantes
- Protector acústico o tapones.
- Gafas antipartículas.
- Calzado apropiado.
- Mascarillas.

Medidas preventivas y protecciones técnicas adoptadas, tendentes a controlar y reducir los riesgos anteriores

Se controlarán los diversos elementos de que se compone.

Se dotarán de doble aislamiento.

El personal encargado del mantenimiento o revisión de la bomba deberá ser experto.

La bomba deberá estar en buen estado para su funcionamiento, no presentando defectos, roturas de cable ni deterioros que puedan ocasionar situaciones de riesgo. Ante la duda siempre se retirará del servicio.

Se controlarán y revisarán periódicamente los diversos elementos de que se compone.

La primera medida, y más elemental, es comprobar que la elección de la bomba es apropiada al trabajo a efectuar.

Cuando no se utilice se revisará y posteriormente se guardará de modo apropiado, siguiendo las especificaciones técnicas del fabricante y en su alojamiento correspondiente.

Se seguirán siempre las instrucciones del fabricante en cuanto a manejo y utilización del equipo, así como en los mantenimientos y reparaciones.

No trabajar en situaciones de -media avería-. Antes de trabajar, arreglar bien la bomba. Ante la duda no deberá utilizarse.

No intentar modificar los mecanismos de protección.

A los operarios de estas máquinas se les comunicará por escrito la siguiente normativa preventiva, antes del inicio de los trabajos.

Cortadora de asfalto

Operaciones a desarrollar previstas en el proyecto

Con el fin de facilitar la demolición de la capa de rodadura de asfalto y realizar un corte limpio de la zanja se ejecutará previamente, un marcado y corte de la zanja con maquina cortadora de asfalto.

Tras el marcado del pavimento, se procederá a cortar la superficie de rodadura por vía húmeda mediante la cortadora, movida por motor de combustión.

Después de la demolición y apilado del material extraído se procederá a la carga y transporte del material sobrante a vertedero.

Identificación y evaluación de riesgos evaluados con la valoración de la eficacia de la prevención adoptada y aplicada.

Riesgo	Probabilidad	Consecuencias	Calificación	Estado
Caída al mismo o distinto nivel	Media	Dañino	Moderado	Evitado
Sobreesfuerzos al bajar y subir la máquina al vehículo de transporte	Alta	Ligeramente dañino	Moderado	Evitado
Atropellos y atrapamientos entre la máquina y objetos fijos	Baja	Extremadamente dañino	Moderado	Evitado
Golpes, cortes o heridas	Media	Dañino	Moderado	Evitado
Exposición al ruido y vibraciones	Baja	Dañino	Tolerable	Evitado
Contactos eléctricos	Baja	Dañino	Tolerable	Evitado
Proyecciones de partículas y fragmentos durante el corte	Media	Dañino	Moderado	Evitado

Relación de Epis necesarios y cuya eficacia ha sido evaluada

- Casco de seguridad (en evitación de golpes).
- Ropa de trabajo.
- Gafas antiimpacto
- Protectores acústicos o tapones.
- Gafas antipartículas.
- Guantes de cuero.
- Calzado de seguridad.

Medidas preventivas y protecciones técnicas adoptadas, tendentes a controlar y reducir los riesgos anteriores

Se colocará adecuadamente la máquina cuando no trabaje.

Se controlarán los diversos elementos de que se compone.

La cortadora deberá estar en buen estado para su funcionamiento.

Antes de cualquier uso se deberá comprobar que la herramienta a utilizar está en buenas condiciones de uso.

Utilizar siempre las protecciones de la máquina.

Parar la máquina totalmente antes de posarla, en prevención de posibles daños al disco o movimientos incontrolados de la misma. Lo ideal sería disponer de soportes especiales próximos al puesto de trabajo.

Al desarrollar trabajos con riesgo de caída de altura, asegurar siempre la postura de trabajo, ya que, en caso de pérdida de equilibrio por reacción incontrolada de la máquina, los efectos se pueden multiplicar.

El corte será preferiblemente por vía húmeda y lo efectuará una persona especializada en su manejo, son la cualificación y competencia adecuadas.

Se deberá extremar el orden y limpieza en los tajos.

Las zonas de trabajo deberán estar acotadas, evitando la presencia de personas y vehículos.

Las maniobras peligrosas deberán ser dirigidas por un señalista.
 Los itinerarios de corte deberán ser inspeccionados mediante detectores de cables.
 Se estremará la precaución ante la sospecha de encuentro con líneas eléctricas enterradas. Ante la duda se suspenderán los trabajos.

8.2. Medios auxiliares

8.2.1. Andamios metálicos tubulares europeos

Operaciones a desarrollar previstas en el proyecto

El andamio metálico tubular está comercializado con todos los sistemas de seguridad que lo hacen seguro (escaleras, barandillas, pasamanos, rodapiés, superficies de trabajo, bridas y pasadores de anclaje de los tablones, etc.) debiéndose por lo tanto hacer uso de ellos en caso de necesidad.

Identificación y evaluación de riesgos evaluados con la valoración de la eficacia de la prevención adoptada y aplicada.

Riesgo	Probabilidad	Consecuencias	Calificación	Estado
Caídas a distinto nivel	Media	Extremadamente dañino	Importante	No eliminado
Caídas al mismo nivel	Media	Dañino	Moderado	Evitado
Atrapamientos durante el montaje	Baja	Extremadamente dañino	Moderado	Evitado
Caída de objetos	Baja	Extremadamente dañino	Moderado	Evitado
Golpes por objetos	Media	Ligeramente dañino	Tolerable	Evitado
Sobreesfuerzos	Alta	Ligeramente dañino	Moderado	Evitado

Relación de Epis necesarios y cuya eficacia ha sido evaluada

Casco de seguridad.
 Ropa de trabajo.
 Guantes de cuero.
 Calzado de seguridad.
 Arnés de seguridad.

Medidas preventivas y protecciones técnicas adoptadas, tendentes a controlar y reducir los riesgos anteriores

Los andamios deberán proyectarse, montarse y mantenerse convenientemente de manera que se evite que se desplomen o se desplacen accidentalmente. Las plataformas de trabajo, las pasarelas y las escaleras de los andamios deberán construirse, dimensionarse, protegerse y utilizarse de forma que se evite que las personas caigan o estén expuestas a caídas de objetos. A tal efecto, sus medidas se ajustarán al número de trabajadores que vayan a utilizarlos. Cuando no se disponga de la nota de cálculo del andamio elegido, o cuando las configuraciones estructurales previstas no estén contempladas en ella, deberá efectuarse un cálculo de resistencia y estabilidad, a menos que el andamio esté montado según una configuración tipo generalmente reconocida.

En función de la complejidad del andamio elegido, deberá elaborarse un plan de montaje, de utilización y de desmontaje. Este plan y el cálculo a que se refiere el apartado anterior deberán ser realizados por una persona con una formación universitaria que lo habilite para la realización de estas actividades. Este plan podrá adoptar la forma de un plan de aplicación generalizada, completado con elementos correspondientes a los detalles específicos del andamio de que se trate.

Quando se trate de andamios que dispongan del marcado CE, por serles de aplicación una normativa específica en materia de comercialización, el citado plan podrá ser sustituido por las instrucciones específicas del fabricante, proveedor o suministrador, sobre el montaje, la utilización y el desmontaje de los equipos, salvo que estas operaciones se realicen de forma o en condiciones o circunstancias no previstas en dichas instrucciones.

Los elementos de apoyo de un andamio deberán estar protegidos contra el riesgo de deslizamiento, ya sea mediante sujeción en la superficie de apoyo, ya sea mediante un dispositivo antideslizante, o bien mediante cualquier otra solución de eficacia equivalente, y la superficie portante deberá tener una capacidad suficiente. Se deberá garantizar la estabilidad del andamio.

Las dimensiones, la forma y la disposición de las plataformas de un andamio deberán ser apropiadas para el tipo de trabajo que se va a realizar, ser adecuadas a las cargas que hayan de soportar y permitir que se trabaje y circule en ellas

con seguridad. Las plataformas de los andamios se montarán de tal forma que sus componentes no se desplacen en una utilización normal de ellos. No deberá existir ningún vacío peligroso entre los componentes de las plataformas y los dispositivos verticales de protección colectiva contra caídas.

Cuando algunas partes de un andamio no estén listas para su utilización, en particular durante el montaje, el desmontaje o las transformaciones, dichas partes deberán contar con señales de advertencia de peligro general, con arreglo al Real Decreto 485/1997, de 14 de abril, sobre señalización de seguridad y salud en el centro de trabajo, y delimitadas convenientemente mediante elementos físicos que impidan el acceso a la zona de peligro.

Los andamios sólo podrán ser montados, desmontados o modificados sustancialmente bajo la dirección de una persona con una formación universitaria o profesional que lo habilite para ello, y por trabajadores que hayan recibido una formación adecuada y específica para las operaciones previstas, que les permita enfrentarse a riesgos específicos de conformidad con las disposiciones del artículo 5, destinada en particular a:

- a) La comprensión del plan de montaje, desmontaje o transformación del andamio de que se trate.
- b) La seguridad durante el montaje, el desmontaje o la transformación del andamio de que se trate.
- c) Las medidas de prevención de riesgos de caída de personas o de objetos.
- d) Las medidas de seguridad en caso de cambio de las condiciones meteorológicas que pudiesen afectar negativamente a la seguridad del andamio de que se trate.
- e) Las condiciones de carga admisible.
- f) Cualquier otro riesgo que entrañen las mencionadas operaciones de montaje, desmontaje y transformación.

Tanto los trabajadores afectados como la persona que supervise dispondrán del plan de montaje y desmontaje mencionado, incluyendo cualquier instrucción que pudiera contener.

Cuando no sea necesaria la elaboración de un plan de montaje, utilización y desmontaje, las operaciones previstas en este apartado podrán también ser dirigidas por una persona que disponga de una experiencia certificada por el empresario en esta materia de más de dos años y cuente con la formación preventiva correspondiente, como mínimo, a las funciones de nivel básico, conforme a lo previsto en el apartado 1 del artículo 35 del Reglamento de los Servicios de Prevención, aprobado por el Real Decreto 39/1997, de 17 de enero.

Los andamios deberán ser inspeccionados por una persona con una formación universitaria o profesional que lo habilite para ello:

- a) Antes de su puesta en servicio.
- b) A continuación, periódicamente.
- c) Tras cualquier modificación, período de no utilización, exposición a la intemperie, sacudidas sísmicas, o cualquier otra circunstancia que hubiera podido afectar a su resistencia o a su estabilidad.

Para garantizar técnicamente en la obra que los andamios utilizados no se desplomen o se desplacen accidentalmente se deberán utilizar - Andamios normalizados -. Estos andamios normalizados deberán cumplir las especificaciones del fabricante respecto al proyecto, montaje, utilización, mantenimiento y desmontaje de los mismos.

La empresa a cuyo cargo se instale el andamio deberá establecer el procedimiento necesario para que una persona competente realice las inspecciones y pruebas correspondientes.

Los resultados de estas inspecciones deberán documentarse mediante un Acta, conservándose durante el tiempo que permanezca instalado el andamio.

Durante el montaje de los andamios metálicos tubulares se tendrán presentes las siguientes especificaciones preventivas:

No se iniciará un nuevo nivel sin antes haber concluido el nivel de partida con todos los elementos de estabilidad (cruces de San Andrés, y arriostramientos).

El izado del material que forma el andamio (barras, módulos tubulares, tabloneros, etc.) se realizará mediante eslingas normalizadas, a ser posible con el auxilio de un cabrestante mecánico cuando la altura supere las cuatro plantas.

La seguridad alcanzada en el nivel de partida ya consolidada será tal, que ofrecerá las garantías necesarias como para poder amarrar a él el fiador del armazón de seguridad.

Las plataformas de trabajo se consolidarán inmediatamente tras su formación, mediante las abrazaderas de sujeción contra basculamientos o los arriostramientos correspondientes.

Las uniones entre tubos se efectuarán mediante los -nudos- o -bases- metálicas, o bien mediante las mordazas y pasadores previstos, según los modelos comercializados.

Las plataformas de trabajo tendrán un mínimo de 60 cm. de anchura.

Las plataformas de trabajo se limitarán delantera, lateral y posteriormente, por un rodapié de 15 cm.

Las plataformas de trabajo tendrán montada sobre la vertical del rodapié posterior una barandilla sólida de 90 cm. de altura, formada por pasamanos, listón intermedio y rodapié.

Las plataformas de trabajo, se inmovilizarán mediante las abrazaderas y pasadores clavados a los tabloneros.

Los módulos de fundamento de los andamios tubulares, estarán dotados de las bases nivelables sobre tornillos sin fin (husillos de nivelación), con el fin de garantizar una mayor estabilidad del conjunto.

Los módulos de base de los andamios tubulares, se apoyarán sobre tabloneros de reparto de cargas en las zonas de apoyo directo sobre el terreno.

El entablado que forma el piso de las plataformas se compondrán preferentemente de planchetas metálicas; si fuesen tabloneros de madera éstos se sujetará a la estructura firmemente para evitar el deslizamiento y caída.

Los montadores cuidarán especialmente que las diferentes piezas queden adecuadamente enlazadas y sujetas mediante la aplicación segura de las bridas o juntas, de acuerdo con las indicaciones del fabricante.

La altura libre entre los distintos niveles de plataforma debe ser 1,90 m.

Los módulos de base de diseño especial para el paso de peatones, se complementarán con entablados y viseras seguras a -nivel de techo- en prevención de golpes a terceros.

La comunicación vertical del andamio tubular quedará resuelta mediante la utilización de escaleras prefabricadas (elemento auxiliar del propio andamio).

Se prohibirá expresamente en esta obra el apoyo de los andamios tubulares sobre suplementos formados por bidones, pilas de materiales diversos, -torretas de maderas diversas- y similares.

Las plataformas de apoyo de los tornillos sin fin (husillos de nivelación), de base de los andamios tubulares dispuestos sobre tabloneros de reparto, se clavarán a éstos con clavos de acero, hincados a fondo y sin doblar.

Todos los componentes de los andamios deberán mantenerse en buen estado de conservación desechándose aquellos que presenten defectos, golpes o acusada oxidación.

Los andamios tubulares sobre módulos con escalerilla lateral, se montarán con ésta hacia la cara exterior, es decir, hacia la cara en la que no se trabaja.

Es práctica corriente el -montaje de revés- de los módulos en función de la operatividad que representa, la posibilidad de montar la plataforma de trabajo sobre determinados peldaños de la escalerilla. Evite estas prácticas por inseguras.

Se prohibirá en esta obra el uso de andamios sobre borriquetas (pequeñas borriquetas), apoyadas sobre las plataformas de trabajo de los andamios tubulares.

Los andamios tubulares se montarán a una distancia igual o inferior a 30 cm. del paramento vertical en el que se trabaja.

Se determinarán e instalarán previamente al montaje del andamio los puntos de anclaje a los que ira sujeto.

Los andamios tubulares se arriostrarán a los paramentos verticales, anclándolos sólidamente a los puntos fuertes de seguridad- previstos en fachadas o paramentos.

Los arriostramientos se efectuarán correctamente con barras rígidas abrazaderas, quedando absolutamente prohibido hacerlo con cuerdas, alambres, etc.

Las cargas se izarán hasta las plataformas de trabajo mediante garruchas montadas sobre horcas tubulares sujetas mediante un mínimo de dos bridas al andamio tubular.

Se prohibirá hacer -pastas- directamente sobre las plataformas de trabajo en prevención de superficies resbaladizas que pueden hacer caer a los trabajadores.

Los materiales se repartirán uniformemente sobre las plataformas de trabajo en prevención de accidentes por sobrecargas innecesarias.

Los materiales se repartirán uniformemente sobre un tablón ubicado a media altura en la parte posterior de la plataforma de trabajo, sin que su existencia merme la superficie útil de la plataforma.

8.2.2. Escalera de mano

Operaciones a desarrollar previstas en el proyecto

Utilizaremos este medio auxiliar en diferentes tajos de la obra.

Aunque suele ser objeto de -prefabricación rudimentaria- en especial al comienzo de la obra o durante la fase de estructura, las escaleras utilizadas en esta obra serán homologadas y si son de madera no estarán pintadas.

Las escaleras prefabricadas con restos y retales son prácticas contrarias a la Seguridad de esta obra. Debe por lo tanto impedirse la utilización de las mismas en la obra.

Las escaleras de mano deberán tener la resistencia y los elementos necesarios de apoyo o sujeción, para que su utilización en las condiciones para las que han sido diseñados no suponga un riesgo de caída por rotura o desplazamiento.

La utilización de una escalera de mano como puesto de trabajo en altura deberá limitarse a las circunstancias en que, habida cuenta de lo dispuesto en el apartado 4.1.1 del RD 1215/1997, la utilización de otros equipos de trabajo más seguros no esté justificada por el bajo nivel de riesgo y por las características de los emplazamientos que el empresario no pueda modificar.

Identificación y evaluación de riesgos evaluados con la valoración de la eficacia de la prevención adoptada y aplicada.

Riesgo	Probabilidad	Consecuencias	Calificación	Estado
Caídas al mismo nivel	Media	Dañino	Moderado	Evitado
Caídas a distinto nivel	Media	Extremadamente dañino	Importante	No eliminado
Caída de objetos sobre otras personas	Baja	Dañino	Tolerable	Evitado
Contactos eléctricos directos o indirectos	Baja	Dañino	Tolerable	Evitado
Atrapamientos por los herrajes o extensores	Baja	Extremadamente dañino	Moderado	Evitado
Deslizamiento por incorrecto apoyo (falta de zapatas, etc.)	Baja	Extremadamente dañino	Moderado	Evitado
Vuelco lateral por apoyo irregular	Baja	Extremadamente dañino	Moderado	Evitado
Rotura por defectos ocultos	Baja	Dañino	Tolerable	Evitado
Los derivados de los usos inadecuados o de los montajes peligrosos (empalme de escaleras, formación de plataformas de trabajo, escaleras -cortas- para la altura a salvar, etc.)	Baja	Dañino	Tolerable	Evitado

Relación de Epis necesarios y cuya eficacia ha sido evaluada

Casco de seguridad.

Ropa de trabajo.
Guantes de cuero.
Calzado de seguridad.
Arnés de seguridad (cuando sea necesario).

Medidas preventivas y protecciones técnicas adoptadas, tendentes a controlar y reducir los riesgos anteriores**1) De aplicación al uso de escaleras de madera.**

Las escaleras de madera a utilizar en esta obra, tendrán los largueros de una sola pieza, sin defectos ni nudos que puedan mermar su seguridad.

Los peldaños (travesaños) de madera estarán ensamblados, no clavados.

Las escaleras de madera estarán protegidas de la intemperie mediante barnices transparentes, para que no oculten los posibles defectos. Se prohíbe la utilización de escaleras de madera que estén pintadas.

Se guardarán a cubierto.

2) De aplicación al uso de escaleras metálicas.

Los largueros serán de una sola pieza y estarán sin deformaciones o abolladuras que puedan mermar su seguridad.

Las escaleras metálicas estarán pintadas con pintura antioxidación que las preserven de las agresiones de la intemperie.

Las escaleras metálicas a utilizar en esta obra, no estarán suplementadas con uniones soldadas.

3) De aplicación al uso de escaleras de tijera.

Son de aplicación las condiciones enunciadas en los apartados 1 y 2 para las calidades de -madera o metal-.

Las escaleras de tijera a utilizar en esta obra, estarán dotadas en su articulación superior, de topes de seguridad de apertura.

Las escaleras de tijera estarán dotadas hacia la mitad de su altura, de cadenilla (o cable de acero) de limitación de apertura máxima que impidan su apertura al ser utilizadas.

Las escaleras de tijera se utilizarán siempre como tales abriendo ambos largueros para no mermar su seguridad.

Las escaleras de tijera en posición de uso, estarán montadas con los largueros en posición de máxima apertura para no mermar su seguridad.

Las escaleras de tijera nunca se utilizarán a modo de borriquetas para sustentar las plataformas de trabajo.

Las escaleras de tijera no se utilizarán, si la posición necesaria sobre ellas para realizar un determinado trabajo, obliga a ubicar los pies en los 3 últimos peldaños.

Las escaleras de tijera se utilizarán montadas siempre sobre pavimentos horizontales.

4) Para el uso y transporte por obra de escaleras de mano, independientemente de los materiales que las constituyen.

No deben utilizar las escaleras personas que sufran algún tipo de vértigo o similares.

Las escaleras de mano deberán utilizarse de forma que los trabajadores puedan tener en todo momento un punto de apoyo y de sujeción seguros.

Para subir a una escalera se debe llevar un calzado que sujete bien los pies. Las suelas deben estar limpias de grasa, aceite u otros materiales deslizantes, pues a su vez ensucian los escalones de la propia escalera.

Se prohibirá la utilización de escaleras de mano en esta obra para salvar alturas superiores a 5 m.

Los trabajos a más de 3,5 metros de altura, desde el punto de operación al suelo, que requieran movimientos o esfuerzos peligrosos para la estabilidad del trabajador, sólo se efectuarán si se utiliza un equipo de protección individual anticaídas o se adoptan otras medidas de protección alternativas.

Las escaleras de mano a utilizar en esta obra, se colocarán de forma que su estabilidad durante su utilización esté asegurada.

Se impedirá el deslizamiento de los pies de las escaleras de mano durante su utilización ya sea mediante la fijación de la parte superior o inferior de los largueros, ya sea mediante cualquier dispositivo antideslizante o cualquier otra solución de eficacia equivalente.

Las escaleras de mano a utilizar en esta obra, estarán dotadas en su extremo inferior de zapatas antideslizantes de seguridad.

Los puntos de apoyo de las escaleras de mano deberán asentarse sólidamente sobre un soporte de dimensión adecuada y estable, resistente e inmóvil, de forma que los travesaños queden en posición horizontal.

Las escaleras compuestas de varios elementos adaptables o extensibles deberán utilizarse de forma que la inmovilización recíproca de los distintos elementos esté asegurada.

Las escaleras de mano a utilizar en esta obra, estarán firmemente amarradas en su extremo superior al objeto o estructura al que dan acceso.

Las escaleras de mano a utilizar en esta obra para fines de acceso deberán tener la longitud necesaria para sobresalir al menos un metro del plano de trabajo al que se accede.

Las escaleras de mano a utilizar en esta obra, se instalarán de tal forma, que su apoyo inferior diste de la proyección vertical del superior, 1/4 de la longitud del larguero entre apoyos.

Las escaleras de mano con ruedas deberán haberse inmovilizado antes de acceder a ellas.

Se prohibirá en esta obra transportar pesos a mano (o a hombro), iguales o superiores a 25 Kg. sobre las escaleras de mano.

En general se prohíbe el transporte y manipulación de cargas por o desde escaleras de mano cuando por su peso o dimensiones puedan comprometer la seguridad del trabajador.

El transporte a mano de una carga por una escalera de mano se hará de modo que ello no impida una sujeción segura.

Se prohibirá apoyar la base de las escaleras de mano de esta obra, sobre lugares u objetos poco firmes que pueden mermar la estabilidad de este medio auxiliar (montones de tierra, materiales, etc.).

El acceso de operarios en esta obra, a través de las escaleras de mano, se realizará de uno en uno. Se prohíbe la utilización al unísono de la escalera a dos o más operarios.

El ascenso, descenso y trabajo a través de las escaleras de mano de esta obra, se efectuará frontalmente, es decir, mirando directamente hacia los peldaños que se están utilizando.

El transporte de escaleras por la obra a brazo se hará de tal modo que se evite el dañarlas, dejándolas en lugares

apropiados y no utilizándolas a la vez como bandeja o camilla para transportar materiales.

El transporte de escaleras a mano por la obra y por una sola persona se hará cuando el peso máximo de la escalera, supere los 55 Kg.

Las escaleras de mano por la obra y por una sola persona no se transportará horizontalmente. Hacerlo con la parte delantera hacia abajo.

Durante el transporte por una sola persona se evitará hacerla pivotar ni transportarla sobre la espalda, entre montantes, etc.

En el caso de escaleras transformables se necesitan dos personas para trasladarla por la obra y se deberán tomar las siguientes precauciones:

a) Transportar plegadas las escaleras de tijera.

b) Las escaleras extensibles se transportarán con los paracaídas bloqueando los peldaños en los planos móviles y las cuerdas atadas a dos peldaños vis a vis en los distintos niveles.

c) Durante el traslado se procurará no arrastrar las cuerdas de las escaleras por el suelo.

Para la elección del lugar donde levantar la escalera deberá tenerse presente:

a) No situar la escalera detrás de una puerta que previamente no se ha cerrado. No podrá ser abierta accidentalmente.

b) Limpiar de objetos las proximidades del punto de apoyo de la escalera.

c) No situarla en lugar de paso para evitar todo riesgo de colisión con peatones o vehículos y en cualquier caso balizarla o situar una persona que avise de la circunstancia.

Deberán tenerse en cuenta las siguientes consideraciones de situación del pie de la escalera :

a) Las superficies deben ser planas, horizontales, resistentes y no deslizantes. La ausencia de cualquiera de estas condiciones puede provocar graves accidentes.

b) No se debe situar una escalera sobre elementos inestables o móviles (cajas, bidones, planchas, etc.).

Deberán tenerse en cuenta las siguientes consideraciones relativas a la inclinación de la escalera :

a) La inclinación de la escalera deber ser tal que la distancia del pie a la vertical pasando por el vértice esté comprendida entre el cuarto y el tercio de su longitud, correspondiendo una inclinación comprendida entre 75,5° y 70,5°.

b) El ángulo de abertura de una escalera de tijera debe ser de 30° como máximo, con la cuerda que une los dos planos extendidos o el limitador de abertura bloqueado.

Deberán tenerse en cuenta las siguientes consideraciones relacionadas al apoyo, fricción con el suelo y zapatas de apoyo :

a) Suelos de cemento: Zapatas antiderrapantes de caucho o neopreno (ranuradas o estriadas)

b) Suelos secos: Zapatas abrasivas.

c) Suelos helados: Zapata en forma de sierra.

d) Suelos de madera: Puntas de hierro

Las cargas máximas de las escaleras a utilizar en esta obra serán :

a) Madera: La carga máxima soportable será de 95 Kg., siendo la carga máxima a transportar de 25 Kg.

b) Metálicas: La carga máxima será de 150 Kg. e igualmente la carga máxima a llevar por el trabajador es de 25 Kg.

Las escaleras de mano a utilizar en esta obra, sobrepasarán en 1 m. la altura a salvar.

5º) Las normas básicas del trabajo sobre una escalera son:

No utilizar una escalera manual para trabajar. En caso necesario y siempre que no sea posible utilizar una plataforma de trabajo se deberán adoptar las siguientes medidas:

Si los pies están a más de 2 m del suelo, utilizar arnés de seguridad anclado a un punto sólido y resistente.

Para trabajos de cierta duración se pueden utilizar dispositivos tales como reposapiés que se acoplan a la escalera.

En cualquier caso sólo la debe utilizar una persona para trabajar.

No trabajar a menos de 5 m de una línea de A.T. y en caso imprescindible utilizar escaleras de fibra de vidrio aisladas.

Una norma común es la de situar la escalera de forma que se pueda acceder fácilmente al punto de operación sin tener que estirarse o colgarse. Para acceder a otro punto de operación no se debe dudar en variar la situación de la escalera volviendo a verificar los elementos de seguridad de la misma.

Nunca deben utilizarse las escaleras para otros fines distintos de aquellos para los que han sido construidas. Así, no se deben utilizar las escaleras dobles como simples. Tampoco se deben utilizar en posición horizontal para servir de puentes, pasarelas o plataformas. Por otro lado no deben utilizarse para servir de soportes a un andamiaje.

6º) Almacenamiento de las escaleras:

Las escaleras de madera deben almacenarse en lugares al amparo de los agentes atmosféricos y de forma que faciliten la inspección.

Las escaleras no deben almacenarse en posición inclinada.

Las escaleras deben almacenarse en posición horizontal, sujetas por soportes fijos, adosados a paredes.

7º) Inspección y mantenimiento:

Las escaleras deberán inspeccionarse como máximo cada seis meses contemplando los siguientes puntos:

a) Peldaños flojos, mal ensamblados, rotos, con grietas, o indebidamente sustituidos por barras o sujetos con alambres o cuerdas.

b) Mal estado de los sistemas de sujeción y apoyo.

c) Defecto en elementos auxiliares (poleas, cuerdas, etc.) necesarios para extender algunos tipos de escaleras.

Ante la presencia de cualquier defecto de los descritos se deberá retirar de circulación la escalera. Esta deberá ser reparada por personal especializado o retirada definitivamente.

8º) Conservación de las escaleras en obra:

a) Madera

No deben ser recubiertas por productos que impliquen la ocultación o disimulo de los elementos de la escalera.

Se pueden recubrir, por ejemplo, de aceites de vegetales protectores o barnices transparentes.

Comprobar el estado de corrosión de las partes metálicas.

b) Metálicas

Las escaleras metálicas que no sean de material inoxidable deben recubrirse de pintura anticorrosiva.

Cualquier defecto en un montante, peldaño, etc. no debe repararse, soldarse, enderezarse, etc., nunca.

8.2.3. Puntales

Operaciones a desarrollar previstas en el proyecto

Los puntales se utilizarán en esta obra de modo generalizado para sustentar y apuntalar encofrados, paneles, etc. El conocimiento del uso correcto de éste útil auxiliar está en proporción directa con el nivel de la seguridad. Este elemento auxiliar será manejado bien por el carpintero, por el encofrador o por el peón, pero en cualquier caso deberá tener conocimiento de su buen uso.

Identificación y evaluación de riesgos evaluados con la valoración de la eficacia de la prevención adoptada y aplicada.

Riesgo	Probabilidad	Consecuencias	Calificación	Estado
Caída desde altura de las personas durante la instalación de puntales	Media	Extremadamente dañino	Importante	No eliminado
Caída desde altura de los puntales por incorrecta instalación	Media	Extremadamente dañino	Importante	No eliminado
Caída desde altura de los puntales durante las maniobras de transporte elevado	Media	Extremadamente dañino	Importante	No eliminado
Golpes en diversas partes del cuerpo durante la manipulación	Media	Ligeramente dañino	Tolerable	Evitado
Atrapamiento de dedos (extensión y retracción)	Baja	Extremadamente dañino	Moderado	Evitado
Caída de elementos conformadores del puntal sobre los pies	Media	Dañino	Moderado	Evitado
Vuelco de la carga durante operaciones de carga y descarga	Baja	Dañino	Tolerable	Evitado
Rotura del puntal por fatiga del material	Baja	Extremadamente dañino	Moderado	Evitado
Rotura del puntal por mal estado (corrosión interna y/o externa)	Baja	Dañino	Tolerable	Evitado
Deslizamiento del puntal por falta de acufiamiento o de clavazón	Baja	Extremadamente dañino	Moderado	Evitado
Desplome de encofrados por causa de la disposición de puntales	Baja	Extremadamente dañino	Moderado	Evitado

Relación de Epis necesarios y cuya eficacia ha sido evaluada

Casco de seguridad.
Ropa de trabajo.
Guantes de cuero.
Calzado de seguridad.
Arnés de seguridad.

Medidas preventivas y protecciones técnicas adoptadas, tendentes a controlar y reducir los riesgos anteriores

Los puntales se acopiarán ordenadamente por capas horizontales de un único puntal en altura y fondo el que desee, con la

única salvedad de que cada capa se disponga de forma perpendicular a la inmediata inferior. La estabilidad de las torretas de acopio de puntales, se asegurará mediante la hincas de -pies derechos- de limitación lateral.

Se prohibirá expresamente tras el desencofrado el amontonamiento irregular de los puntales.

Los puntales se izarán (o descenderán) a las plantas en paquetes uniformes sobre bateas, flejados para evitar derrames innecesarios.

Los puntales se izarán (o descenderán) a las plantas en paquetes flejados por los dos extremos; el conjunto, se suspenderá mediante aparejo de eslingas del gancho de la grúa torre.

Se prohibirá expresamente en esta obra, la carga a hombro de más de dos puntales por un solo hombre en prevención de sobreesfuerzos.

Los puntales de tipo telescópico se transportarán a brazo u hombro con los pasadores y mordazas instaladas en posición de inmovilidad de la capacidad de extensión o retracción de los puntales.

Los tabloncillos durmientes de apoyo de los puntales que deben trabajar inclinados con respecto a la vertical serán los que se acunarán. Los puntales, siempre apoyarán de forma perpendicular a la cara del tablón.

Los puntales se clavarán al durmiente y a la sopanda, para conseguir una mayor estabilidad.

El reparto de la carga sobre las superficies apuntaladas se realizará uniformemente repartido. Se prohíbe expresamente en esta obra las sobrecargas puntuales.

B.1. Normas o medidas preventivas tipo para el uso de puntales de madera.

Serán de una sola pieza, en madera sana, preferiblemente sin nudos y seca.

Estarán descortezados con el fin de poder ver el estado real del rolizo.

Tendrán la longitud exacta para el apeo en el que se les instale.

Se acunarán, con doble cuña de madera superpuesta en la base clavándose entre sí.

Preferiblemente no se emplearán dispuestos para recibir solicitaciones a flexión.

Se prohíbe expresamente en esta obra el empalme o suplementación con tacos (o fragmentos de puntal, materiales diversos y similares), los puntales de madera.

Todo puntal agrietado se rechazará para el uso de transmisión de cargas.

B.2. Normas o medidas preventivas tipo para el uso de puntales metálicos.

Tendrán la longitud adecuada para la misión a realizar.

Estarán en perfectas condiciones de mantenimiento (ausencia de óxido, pintados, con todos sus componentes, etc.).

Los tornillos sin fin los tendrán engrasados en prevención de esfuerzos innecesarios.

Carecerán de deformaciones en el fuste (abolladuras o torcimientos).

Estarán dotados en sus extremos de las placas para apoyo y clavazón.

8.2.4. Paneles para zanjas

Operaciones a desarrollar previstas en el proyecto

Los paneles se utilizan para el sostenimiento de las zanjas de excavación de la obra, de manera provisional, para consolidarlas durante el tiempo que la zanja este abierta.

Identificación y evaluación de riesgos evaluados con la valoración de la eficacia de la prevención adoptada y aplicada.

Riesgo	Probabilidad	Consecuencias	Calificación	Estado
Caída de personas al mismo nivel	Media	Dañino	Moderado	Evitado
Caída de personas a distinto nivel	Media	Extremadamente dañino	Importante	No eliminado
Caída de objetos en manipulación	Media	Dañino	Moderado	Evitado
Caída de objetos por desplome o derrumbamiento	Baja	Extremadamente dañino	Moderado	Evitado
Sobreesfuerzos o posturas inadecuadas	Alta	Ligeramente dañino	Moderado	Evitado
Golpes y cortes por objetos o herramientas	Media	Dañino	Moderado	Evitado
Pisadas sobre objetos	Media	Ligeramente dañino	Tolerable	Evitado
Atrapamiento o aplastamiento por o entre objetos	Baja	Extremadamente dañino	Moderado	Evitado
Proyección de objetos	Media	Dañino	Moderado	Evitado

Relación de Epis necesarios y cuya eficacia ha sido evaluada

Casco de seguridad.
Ropa de trabajo.

Guantes de cuero.
Calzado de seguridad.

Medidas preventivas y protecciones técnicas adoptadas, tendentes a controlar y reducir los riesgos anteriores

El cálculo de secciones y disposiciones de los paneles deberá ser realizado por personal cualificado.
Se acotarán las zonas de trabajo.
Se usará material en condiciones de uso.
Para subir o manipular los paneles para zanjas se utilizarán medios auxiliares adecuados.
Se colocará el número de paneles adecuados.
Se colocarán pasarelas de tránsito con barandillas.
Uso de escaleras y andamios en condiciones de seguridad.
Se arriostrará horizontalmente los paneles para evitar el desplome de elementos verticales por exceso de altura.
Antes del inicio de los trabajos, se inspeccionará diariamente los paneles colocados en las zanjas, en especial después de la lluvia o heladas, así como al volver de días de descanso.
Antes del inicio de los trabajos, se inspeccionará la obra con el fin de detectar posibles grietas o movimientos del terreno.
Los elementos de los paneles no podrán utilizarse como medios para trepar, subir o bajar por las excavaciones.
Los elementos de los paneles no podrán utilizarse para apoyar instalaciones, conducciones o cualquier otro elemento.
Los paneles solo se quitarán cuando dejen de ser necesarios, empezando por la parte inferior del corte.
Limpieza y orden en la obra.

8.2.5. Contenedores

Operaciones a desarrollar previstas en el proyecto

Los contenedores son elementos que permiten la acumulación y evacuación de escombros de la obra.

Identificación y evaluación de riesgos evaluados con la valoración de la eficacia de la prevención adoptada y aplicada.

Riesgo	Probabilidad	Consecuencias	Calificación	Estado
Caídas de personas al mismo nivel	Media	Dañino	Moderado	Evitado
Caídas de material	Baja	Extremadamente dañino	Moderado	Evitado
Cortes	Alta	Dañino	Importante	No eliminado
Golpes	Media	Ligeramente dañino	Tolerable	Evitado
Emanación de polvo	Baja	Dañino	Tolerable	Evitado
Proyección de partículas	Media	Dañino	Moderado	Evitado

Relación de Epis necesarios y cuya eficacia ha sido evaluada

Casco de seguridad.
Ropa de trabajo.
Guantes de cuero.

Medidas preventivas y protecciones técnicas adoptadas, tendentes a controlar y reducir los riesgos anteriores

Antes de proceder a la instalación de los contenedores, se debería hacer un estudio del lugar o lugares más idóneos para ello, debiéndose tener en cuenta que:

- El número de contenedores, si en el desembocan bajantes de escombros, vendrá determinado por el número de bajantes de escombros existentes en la obra.
- Fácil accesibilidad desde cualquier punto.
- Facilidad para emplazar el camión.
- Máxima duración en el mismo emplazamiento, a ser posible hasta que finalicen los trabajos a realizar.
- Alejado de los lugares de paso.

Una vez instalado y antes de empezar a dar servicio el contenedor, deberá asegurarse que la bajante de escombros que desemboca este perfectamente fijadas al contenedor.

El tramo inferior de la bajante que desemboca en el contenedor tendrá menor pendiente que el resto, con la finalidad de reducir la velocidad de los escombros evacuados y evitar la proyección de los mismos, al llegar al contenedor.

La distancia de la embocadura inferior de la bajante al contenedor de recogida de escombros deberá ser la mínima posible

que permita el llenado del mismo y su extracción.
 Cuando se vaya a arrojar los escombros, el operario se cerciorará de que nadie esté cerca del contenedor.
 Deberá asegurarse de que la lona que cubre el contenedor y la bajante estén perfectamente unidas.

8.2.6. Garras de suspensión de perfilería metálica

Operaciones a desarrollar previstas en el proyecto

Utilizado en la obra para el transporte de la perfilería.

Identificación y evaluación de riesgos evaluados con la valoración de la eficacia de la prevención adoptada y aplicada.

Riesgo	Probabilidad	Consecuencias	Calificación	Estado
Caída de personas al mismo nivel	Media	Dañino	Moderado	Evitado
Choques y golpes contra objetos inmóviles	Media	Ligeramente dañino	Tolerable	Evitado
Choques y golpes contra objetos móviles	Baja	Dañino	Tolerable	Evitado
Sobreesfuerzos o posturas inadecuadas	Alta	Ligeramente dañino	Moderado	Evitado
Caída de materiales en manipulación	Media	Dañino	Moderado	Evitado
Golpes y cortes por objetos o materiales	Alta	Dañino	Importante	No eliminado
Pisadas sobre objetos	Media	Ligeramente dañino	Tolerable	Evitado
Proyección de fragmentos o partículas	Media	Dañino	Moderado	Evitado

Relación de Epis necesarios y cuya eficacia ha sido evaluada

Casco de seguridad.
 Ropa de trabajo.
 Guantes de cuero.
 Calzado de seguridad.

Medidas preventivas y protecciones técnicas adoptadas, tendentes a controlar y reducir los riesgos anteriores

En los trabajos en altura es preceptivo el arnés de seguridad para el que se habrán previsto puntos fijos de enganche en la estructura con la necesaria resistencia.
 Las garras se utilizarán en aquellas tareas para las que han sido concebidas.
 Las garras suspendidas del gancho de grúa serán manipuladas por personal cualificado.
 El conductor de la grúa no puede abandonar el puesto de mando mientras penden las garras del gancho de la grúa.
 Cuando los cables de sustentación de las garras que presenten un 10 por 100 de hilos rotos, serán sustituidos de inmediato, dando cuenta de ello al Coordinador de Seguridad y Salud durante la ejecución de obra.
 El gancho de grúa que sustente las garras, será de acero normalizado dotados con pestillo de seguridad.
 Se prohibirá la circulación bajo cargas suspendidas.
 Se prohibirá en esta obra, la suspensión o transporte aéreo de personas mediante las garras.
 Se prohibirá la elevación de perfiles metálicos cuya estabilidad no esté debidamente garantizada.
 Después de la utilización de las garras se inspeccionarán para detectar posibles deterioros y proceder repararlos antes de su reutilización.
 Tener en cuenta en las garras la posible corrosión de los elementos que las forman, tomándose las medidas oportunas.
 Se paralizarán los trabajos de transporte de la perfilería metálica con las garras suspendidas de la grúa en esta obra, por criterios de seguridad, cuando las labores deban realizarse bajo régimen de vientos iguales o superiores a 60 Km. /h.
 Limpieza y orden en la obra.

8.2.7. Eslingas de acero (cables, cadenas, etc...)

Operaciones a desarrollar previstas en el proyecto

Son diferentes medios destinados y empleados en la obra para la elevación y transporte de materiales por los diferentes

tajos.

Identificación y evaluación de riesgos evaluados con la valoración de la eficacia de la prevención adoptada y aplicada.

Riesgo	Probabilidad	Consecuencias	Calificación	Estado
Caída de personas al mismo nivel	Media	Dañino	Moderado	Evitado
Choques y golpes contra objetos inmóviles	Media	Ligeramente dañino	Tolerable	Evitado
Choques y golpes contra objetos móviles	Baja	Dañino	Tolerable	Evitado
Sobreesfuerzos o posturas inadecuadas	Alta	Ligeramente dañino	Moderado	Evitado
Caída de materiales en manipulación	Media	Dañino	Moderado	Evitado
Golpes y cortes por objetos o materiales	Alta	Dañino	Importante	No eliminado
Pisadas sobre objetos	Media	Ligeramente dañino	Tolerable	Evitado
Proyección de fragmentos o partículas	Media	Dañino	Moderado	Evitado

Relación de Epis necesarios y cuya eficacia ha sido evaluada

Casco de seguridad.
Ropa de trabajo.
Guantes de cuero.
Calzado de seguridad.
Arnés de seguridad.

Medidas preventivas y protecciones técnicas adoptadas, tendentes a controlar y reducir los riesgos anteriores

En los trabajos en altura es preceptivo el arnés de seguridad para el que se habrán previsto puntos fijos de enganche en la estructura con la necesaria resistencia.

los accesorios de elevación (eslingas, cables, etc.), estarán marcados de tal forma que se puedan identificar las características esenciales para un uso seguro.

Los accesorios de elevación deberán seleccionarse en función de las cargas que se manipulen, de los puntos de presión, del dispositivo del enganche y de las condiciones atmosféricas, y teniendo en cuenta la modalidad y la configuración del amarre. Los ensamblajes de accesorios de elevación estarán marcados para que el usuario conozca sus características.

Los accesorios de elevación deberán almacenarse de forma que no se estropeen o deterioren.

Los cables no deberán llevar ningún empalme, ni lazo salvo en sus extremos.

Los cables o abrazaderas de fibra textil no llevarán ningún empalme, lazo o enlace, salvo en el extremo del eslingado o en el cierre de una eslinga sin fin.

Los órganos de prensión deberán diseñarse y fabricarse de forma que las cargas no puedan caer repetidamente.

Cada longitud de cadena, cable o abrazadera de elevación que no forme parte de un todo deberá llevarán marca o, si ello fuera posible, una placa o una anilla inamovible con las referencias del fabricante y la identificación de la certificación correspondiente. La certificación incluirá las indicaciones mínimas siguientes:

- Nombre del fabricante o representante legal en la Comunidad Económica Europea.
- El domicilio en la Comunidad Económica Europea del fabricante o representante legal.
- La descripción de la cadena o cable (dimensiones nominales, fabricación, el material usado para la fabricación, cualquier tratamiento metalúrgico especial a que haya sido sometido el material.
- La carga máxima en servicio que haya de soportar la cadena o el cable.

Las eslingas, cadenas y cables deben cepillarse y engrasarse periódicamente.

Las eslingas, cadenas y cables no deben abandonarse en el suelo para que no provoquen caídas.

Las eslingas, cadenas y cables no deben abandonarse en el suelo para evitar que la arena, grava, etc. penetren entre los hilos.

Evitar dejar las eslingas, cadenas y cables a la intemperie.

Las eslingas, cadenas y cables se utilizarán en aquellas tareas para las que han sido concebidas.

El gancho de grúa que sustente las eslingas, cadenas y cables, será de acero normalizado dotados con pestillo de seguridad.

Se prohibirá la circulación bajo cargas suspendidas.

Se prohibirá en esta obra, la suspensión o transporte aéreo de personas mediante las eslingas, cadenas y cables.

Se paralizarán los trabajos de transporte de materiales con la batea suspendida de la grúa en esta obra, por criterios de seguridad, cuando las labores deban realizarse bajo régimen de vientos iguales o superiores a 60 Km./h.

Limpieza y orden en la obra.

8.2.8. Carretón o carretilla de mano

Operaciones a desarrollar previstas en el proyecto
Medio utilizado en la obra como transporte para materiales, piezas, elementos, etc. por los diferentes tajos de la obra.

Identificación y evaluación de riesgos evaluados con la valoración de la eficacia de la prevención adoptada y aplicada.

Riesgo	Probabilidad	Consecuencias	Calificación	Estado
Caída de personas al mismo nivel	Media	Dañino	Moderado	Evitado
Choques y golpes contra objetos inmóviles	Media	Ligeramente dañino	Tolerable	Evitado
Choques y golpes contra objetos móviles	Baja	Dañino	Tolerable	Evitado
Sobreesfuerzos o posturas inadecuadas	Alta	Ligeramente dañino	Moderado	Evitado
Caída de materiales en manipulación	Media	Dañino	Moderado	Evitado
Golpes y cortes por objetos o materiales	Alta	Dañino	Importante	No eliminado
Pisadas sobre objetos	Media	Ligeramente dañino	Tolerable	Evitado
Proyección de fragmentos o partículas	Media	Dañino	Moderado	Evitado

Relación de Epis necesarios y cuya eficacia ha sido evaluada
Casco de seguridad. Ropa de trabajo. Guantes de cuero. Calzado de seguridad.

Medidas preventivas y protecciones técnicas adoptadas, tendentes a controlar y reducir los riesgos anteriores
<p>Los carretones o carretillas de mano se utilizarán en aquellas tareas para las que han sido concebidas.</p> <p>Deberán ser elegidas de forma tal que el centro de la rueda esté lo más cerca posible del centro de gravedad de la carga, para que disminuya el brazo de palanca y la fatiga del usuario.</p> <p>Para reducir el efecto de los botes utilizar ruedas de goma.</p> <p>Para evitar rozaduras o aplastamiento de los dedos contra las jambas de las puertas, pilastras, muro o similares, aplicar unas defensas sobre las varas cerca de las empuñaduras.</p> <p>Deberá hacerse un mantenimiento adecuado de los carretones o carretillas de mano para conservarlas en buen estado.</p> <p>Antes de su uso se revisarán, desechándose las que no se encuentren en buen estado de conservación.</p> <p>Se mantendrán limpias de aceites, grasas y otras sustancias deslizantes.</p> <p>Se deberá guardar los carretones o carretillas de mano en lugar seguro.</p> <p>Deberá evitar un entorno que dificulte su uso correcto.</p> <p>Limpieza y orden en la obra.</p>

8.2.9. Cubilote de hormigonado

Operaciones a desarrollar previstas en el proyecto
El cubilote de hormigonado de suspensión a gancho de grúa, es un medio que lo utilizaremos en la obra para el transporte y descarga de hormigón desde el camión hormigonera hasta el punto de vertido.

Identificación y evaluación de riesgos evaluados con la valoración de la eficacia de la prevención adoptada y aplicada.

Riesgo	Probabilidad	Consecuencias	Calificación	Estado
Caída de personas al mismo nivel	Media	Dañino	Moderado	Evitado
Choques y golpes contra objetos inmóviles	Media	Ligeramente dañino	Tolerable	Evitado

Choques y golpes contra objetos móviles	Baja	Dañino	Tolerable	Evitado
Sobreesfuerzos o posturas inadecuadas	Alta	Ligeramente dañino	Moderado	Evitado
Caída de materiales en manipulación	Media	Dañino	Moderado	Evitado
Golpes y cortes por objetos o materiales	Alta	Dañino	Importante	No eliminado
Pisadas sobre objetos	Media	Ligeramente dañino	Tolerable	Evitado
Proyección de fragmentos o partículas	Media	Dañino	Moderado	Evitado

Relación de Epis necesarios y cuya eficacia ha sido evaluada

Casco de seguridad.
Ropa de trabajo.
Guantes de cuero.
Calzado de seguridad.

Medidas preventivas y protecciones técnicas adoptadas, tendentes a controlar y reducir los riesgos anteriores

En los trabajos en altura es preceptivo el arnés de seguridad para el que se habrán previsto puntos fijos de enganche en la estructura con la necesaria resistencia.
El cubilote de hormigonado se utilizarán en aquellas tareas para las que ha sido concebido.
El cubilote de hormigonado lo manipulara personal cualificado.
El conductor de la grúa no puede abandonar el puesto de mando mientras penda el cubilote de hormigonado del gancho de la grúa.
Los cables de sustentación del cubilote de hormigonado que presenten un 10 por 100 de hilos rotos, serán sustituidos de inmediato, dando cuenta de ello al Coordinador de Seguridad y Salud durante la ejecución de obra.
El gancho de grúa que sustente el cubilote de hormigonado, será de acero normalizado dotados con pestillo de seguridad.
Se prohibirá la circulación bajo cargas suspendidas.
La boca de salida del hormigón en el cubilote de hormigonado deberá cerrar perfectamente, para evitar caídas del material a lo largo de su trayectoria.
El hormigón transportado no deberán sobrepasar el borde superior del cubilote de hormigonado.
Se prohibirá en esta obra, la suspensión o transporte aéreo de personas mediante el cubilote de hormigonado.
Después de la utilización del cubilote se inspeccionara para detectar posibles deterioros y proceder repararlo antes de su reutilización.
Se paralizarán los trabajos de hormigonado con el cubilote suspendido de la grúa en esta obra, por criterios de seguridad, cuando las labores deban realizarse bajo régimen de vientos iguales o superiores a 60 Km. /h.
Limpieza y orden en la obra.

9. EPIs

Del análisis de riesgos laborales realizados en esta Memoria de Seguridad y Salud, existen una serie de riesgos que se deben resolver con el empleo de equipos de protección individual (EPIs), cuyas especificaciones técnicas y requisitos establecidos para los mismos por la normativa vigente, se detallan en cada uno de los apartados siguientes.

9.1. Protección auditiva

9.1.1. Tapones

Protector Auditivo : Tapones	
Norma : EN 352-2	 CAT II
Definición : <ul style="list-style-type: none">Protector contra el ruido llevado en el interior del conducto auditivo externo (aural), o en la concha a la entrada del conducto auditivo externo (semiaural): Tapón auditivo desechable: previsto para ser usado una sola vez. Tapón auditivo reutilizable: previsto para ser usado más de una vez. Tapón auditivo moldeado personalizado: confeccionado a partir de un molde de concha y conducto auditivo del usuario. Tapón auditivo unido por un arnés: tapones unidos por un elemento de conexión semirígido. Marcado : <ul style="list-style-type: none">Nombre o marca comercial o identificación del fabricanteEl número de esta normaDenominación del modeloEl hecho de que los tapones sean desechables o reutilizablesInstrucciones relativas a la correcta colocación y usoLa talla nominal de los tapones auditivos (salvo en los moldeados y semiaurales).	
Requisitos establecidos por el RD 1407/1992 : <ul style="list-style-type: none">Certificado CE expedido por un organismo notificadoDeclaración de conformidadFolleto informativo	
Norma EN aplicable : <ul style="list-style-type: none">UNE-EN 352-2: Protectores auditivos. Requisitos de seguridad y ensayos. Parte 2: Tapones.UNE- EN 458: Protectores auditivos. Recomendaciones relativas a la selección, uso, precauciones de empleo y mantenimiento	
Información destinada a los Usuarios : <p>Conforme establece la actual normativa, el epi será suministrado por el fabricante con un folleto informativo que deberá ir en el idioma español y en el cual se especifiquen las condiciones de utilización, empleo, características y mantenimiento del mismo.</p>	

9.2. Protección de la cabeza

9.2.1. Cascos de protección (para la construcción)

Protección de la cabeza : cascos de protección (usado en construcción)	
Norma : EN 397	

		CE CAT II
Definición : <ul style="list-style-type: none"> • Elemento que se coloca sobre la cabeza, primordialmente destinada a proteger la parte superior de la cabeza del usuario contra objetos en caída. El casco estará compuesto como mínimo de un armazón y un arnés. • Los cascos de protección están previstos fundamentalmente para proteger al usuario contra la caída de objetos y las consecuentes lesiones cerebrales y fracturas de cráneo. Marcado : <ul style="list-style-type: none"> • El número de esta norma. • Nombre o marca comercial o identificación del fabricante. • Año y trimestre de fabricación • Denominación del modelo o tipo de casco (marcado tanto sobre el casco como sobre el arnés) • Talla o gama de tallas en cm (marcado tanto sobre el casco como sobre el arnés). • Abreviaturas referentes al material del casquete conforme a la norma ISO 472. Requisitos adicionales (marcado) : <ul style="list-style-type: none"> • - 20°C o - 30°C (Muy baja temperatura) • + 150°C (Muy alta temperatura) • 440V (Propiedades eléctricas) • LD (Deformación lateral) • MM (Salpicaduras de metal fundido) 		
Requisitos establecidos por el RD 1407/1992 : <ul style="list-style-type: none"> • Certificado CE expedido por un organismo notificado. • Declaración de Conformidad Folleto informativo en el que se haga constar : <ul style="list-style-type: none"> • Nombre y dirección del fabricante • Instrucciones y recomendaciones sobre el almacenamiento, utilización, limpieza y mantenimiento, revisiones y desinfección. • Las sustancias recomendadas para la limpieza, mantenimiento o desinfección no deberán poseer efectos adversos sobre el casco, ni poseer efectos nocivos conocidos sobre el usuario, cuando son aplicadas siguiendo las instrucciones del fabricante. • Detalle acerca de los accesorios disponibles y de los recambios convenientes. • El significado de los requisitos opcionales que cumple y orientaciones respecto a los límites de utilización del casco, de acuerdo con los riesgos. • La fecha o periodo de caducidad del casco y de sus elementos. • Detalles del tipo de embalaje utilizado para el transporte del casco. 		
Norma EN aplicable : <ul style="list-style-type: none"> • UNE-EN 397: Cascos de protección para la industria. 		
Información destinada a los Usuarios : <p>Conforme establece la actual normativa, el epi será suministrado por el fabricante con un folleto informativo que deberá ir en el idioma español y en el cual se especifiquen las condiciones de utilización, empleo, características y mantenimiento del mismo.</p>		

9.3. Protección de la cara y de los ojos

9.3.1. Protección ocular. Uso general

Protección de la cara y de los ojos : Protección ocular . Uso general	
Norma : EN 166	CE CAT II
Definición : <ul style="list-style-type: none"> • Montura universal, Monturas integrales y pantallas faciales de resistencia incrementada para uso en general en diferentes actividades de construcción. 	

Uso permitido en :

- Montura universal, montura integral y pantalla facial.

Marcado :**A) En la montura :**

- Identificación del Fabricante
- Número de la norma Europea : **166**
- Campo de uso : **Si fuera aplicable**
Los campos de uso son :
 - Uso básico : Sin símbolo
 - Líquidos : 3
 - Partículas de polvo grueso : 4
 - Gases y partículas de polvo fino : 5
 - Arco eléctrico de cortocircuito : 8
 - Metales fundidos y sólidos calientes : 9
- Resistencia mecánica : **S**
Las resistencias mecánicas son :
 - Resistencia incrementada : S
 - Impacto de partículas a gran velocidad y Alta energía : A
 - Impacto de partículas a gran velocidad y Media energía : B
 - Impacto de partículas a gran velocidad y Baja energía : F
 - Impacto de partículas a gran velocidad y a extrema temperatura y a Alta energía : AT
 - Impacto de partículas a gran velocidad y a extrema temperatura y a Media energía : BT
 - Impacto de partículas a gran velocidad y a extrema temperatura y a Baja energía : FT
- Símbolo que indica que está diseñado para cabezas pequeñas : **H (Si fuera aplicable)**
 - Símbolo para cabezas pequeñas : H
- Máxima clase de protección ocular compatible con la montura : **Si fuera aplicable**

B) En el ocular :

- Clase de protección (solo filtros)
Las clases de protección son :
 - Sin número de código : Filtros de soldadura
 - Número de código 2 : Filtros ultravioleta que altera el reconocimiento de colores
 - Número de código 3 : Filtros ultravioleta que permite el reconocimiento de colores
 - Número de código 4 : Filtros infrarrojos
 - Número de código 5 : Filtro solar sin reconocimiento para el infrarrojo
 - Número de código 6 : Filtro solar con requisitos para el infrarrojo
- Identificación del fabricante :
- Clase óptica (salvo cubrefiltros) :
Las clases ópticas son (consultar tablas en la normativa UNE-EN-166) :
 - Clase óptica : 1 (pueden cubrir un solo ojo)
 - Clase óptica : 2 (pueden cubrir un solo ojo)
 - Clase óptica : 3 (no son para uso prolongado y necesariamente deberán cubrir ambos ojos)
- Símbolo de resistencia mecánica : **S**
Las resistencias mecánicas son :
 - Resistencia incrementada : S
 - Impacto de partículas a gran velocidad y Alta energía : A
 - Impacto de partículas a gran velocidad y Media energía : B
 - Impacto de partículas a gran velocidad y Baja energía : F
 - Impacto de partículas a gran velocidad y a extrema temperatura y a Alta energía : AT
 - Impacto de partículas a gran velocidad y a extrema temperatura y a Media energía : BT
 - Impacto de partículas a gran velocidad y a extrema temperatura y a Baja energía : FT
- Símbolo de resistencia al arco eléctrico de cortocircuito :
- Símbolo de no adherencia de metales fundidos y resistencia a la penetración de sólidos calientes :
- Símbolo de resistencia al deterioro superficial de partículas finas : **K (Si fuera aplicable)**
- Símbolo de resistencia al empañamiento : **N (Si fuera aplicable)**
- Símbolo de reflexión aumentada : **R (Si fuera aplicable)**
- Símbolo para ocular original o reemplazado : **O**

Información para el usuario :

Se deberán proporcionar los siguientes datos :

- Nombre y dirección del fabricante
- Número de esta norma europea
- Identificación del modelo de protector
- Instrucciones relativas al almacenamiento, uso y mantenimiento
- Instrucciones relativas a la limpieza y desinfección
- Detalles concernientes a los campos de uso, nivel de protección y prestaciones
- Detalles de los accesorios apropiados y piezas de recambio, así como las instrucciones sobre el montaje.
- Si es aplicable la fecha límite de uso o duración de la puesta fuera de servicio aplicable al protector y/o a las piezas sueltas.
- Si es aplicable, el tipo de embalaje adecuado para el transporte.
- Significado del marcado sobre la montura y ocular.
- Advertencia indicando que los oculares de Clase Óptica 3 no deben ser utilizados por largos periodos de tiempo
- Advertencia indicando que los materiales que entren en contacto con la piel del usuario puede provocar alergias en individuos sensibles.
- Advertencia indicando que conviene reemplazar los oculares rayados o estropeados.
- Advertencia de que los protectores oculares frente a impactos de partículas a gran velocidad llevados sobre gafas correctoras normales, podrían permitir la transmisión de impactos y, por tanto, crear una amenaza para el usuario.
- Una nota indicando que si la protección frente a impactos de partículas a gran velocidad a temperaturas extremas, es requerida, el protector seleccionado debe ir marcado con una letra T inmediatamente después de la letra referida al tipo de impacto. En caso de no ir seguido por la letra T, el protector ocular solo podrá usarse frente a impactos de partículas a gran velocidad a temperatura ambiente.

Requisitos establecidos por el RD 1407/1992 :

- Certificado CE expedido por un organismo notificado.
- Declaración de Conformidad
- Folleto informativo

Norma EN aplicable :

- UNE-EN 166 : Protección individual de los ojos. Requisitos

Información destinada a los Usuarios :

Conforme establece la actual normativa, el epi será suministrado por el fabricante con un folleto informativo que deberá ir en el idioma español y en el cual se especifiquen las condiciones de utilización, empleo, características y mantenimiento del mismo.

9.3.2. Protección ocular**Filtros - Filtros solar para uso laboral**

Protección de la cara y de los ojos : Protección ocular. Filtros solar para uso laboral	
Norma : EN 172	
Definición : <ul style="list-style-type: none"> • Montura universal, Monturas integrales y pantallas faciales para proteger el ojo humano de la radiación excesiva así como para aumentar la comodidad y percepción visual. Uso permitido en : <ul style="list-style-type: none"> • Montura universal, montura integral y pantalla facial. Marcado : A) En la montura : <ul style="list-style-type: none"> • Identificación del Fabricante : • Número de la norma Europea : 166 • Campo de uso : Si fuera aplicable Los campos de uso son : 	

- Uso básico : Sin símbolo
- Líquidos : 3
- Partículas de polvo grueso : 4
- Gases y partículas de polvo fino : 5
- Arco eléctrico de cortocircuito : 8
- Metales fundidos y sólidos calientes : 9
- Resistencia mecánica : **Si fuera aplicable**
Las resistencias mecánicas son :
 - Resistencia incrementada : S
 - Impacto de partículas a gran velocidad y Alta energía : A
 - Impacto de partículas a gran velocidad y Media energía : B
 - Impacto de partículas a gran velocidad y Baja energía : F
 - Impacto de partículas a gran velocidad y a extrema temperatura y a Alta energía : AT
 - Impacto de partículas a gran velocidad y a extrema temperatura y a Media energía : BT
 - Impacto de partículas a gran velocidad y a extrema temperatura y a Baja energía : FT
- Símbolo que indica que está diseñado para cabezas pequeñas : **H (Si fuera aplicable)**
- Máxima clase de protección ocular compatible con la montura : **Si fuera aplicable**

B) En el ocular :

- Clase de protección (solo filtros) : **5 ó 6**
Las clases de protección son :
 - Sin número de código : Filtros de soldadura
 - Número de código 2 : Filtros ultravioleta que altera el reconocimiento de colores
 - Número de código 3 : Filtros ultravioleta que permite el reconocimiento de colores
 - Número de código 4 : Filtros infrarrojos
 - Número de código 5 : Filtro solar sin reconocimiento para el infrarrojo
 - Número de código 6 : Filtro solar con requisitos para el infrarrojo
- Identificación del fabricante :
- Clase óptica (salvo cubrefiltros) :
- Símbolo de resistencia mecánica : **Si fuera aplicable**
Las resistencias mecánicas son :
 - Resistencia incrementada : S
 - Impacto de partículas a gran velocidad y Alta energía : A
 - Impacto de partículas a gran velocidad y Media energía : B
 - Impacto de partículas a gran velocidad y Baja energía : F
 - Impacto de partículas a gran velocidad y a extrema temperatura y a Alta energía : AT
 - Impacto de partículas a gran velocidad y a extrema temperatura y a Media energía : BT
 - Impacto de partículas a gran velocidad y a extrema temperatura y a Baja energía : FT
- Símbolo de resistencia al arco eléctrico de cortocircuito : **8(Si fuera aplicable)**
- Símbolo de no adherencia de metales fundidos y resistencia a la penetración de sólidos calientes : **9 (Si fuera aplicable)**
- Símbolo de resistencia al deterioro superficial de partículas finas : **K (Si fuera aplicable)**
- Símbolo de resistencia al empañamiento : **N (Si fuera aplicable)**
- Símbolo de reflexión aumentada : **R (Si fuera aplicable)**
- Símbolo para ocular original o reemplazado : **O**

Información para el usuario :

Se deberán proporcionar los siguientes datos :

- Nombre y dirección del fabricante
- Número de esta norma europea
- Identificación del modelo de protector
- Instrucciones relativas al almacenamiento, uso y mantenimiento
- Instrucciones relativas a la limpieza y desinfección
- Detalles concernientes a los campos de uso, nivel de protección y prestaciones
- Detalles de los accesorios apropiados y piezas de recambio, así como las instrucciones sobre el montaje.
- Si es aplicable la fecha límite de uso o duración de la puesta fuera de servicio aplicable al protector y/o a las piezas sueltas.
- Si es aplicable, el tipo de embalaje adecuado para el transporte.
- Significado del marcado sobre la montura y ocular.

- Advertencia indicando que los oculares de Clase Óptica 3 no deben ser utilizados por largos periodos de tiempo
- Advertencia indicando que los materiales que entren en contacto con la piel del usuario puede provocar alergias en individuos sensibles.
- Advertencia indicando que conviene reemplazar los oculares rayados o estropeados.
- Advertencia de que los protectores oculares frente a impactos de partículas a gran velocidad llevados sobre gafas correctoras normales, podrían permitir la transmisión de impactos y, por tanto, crear una amenaza para el usuario.
- Una nota indicando que si la protección frente a impactos de partículas a gran velocidad a temperaturas extremas, es requerida, el protector seleccionado debe ir marcado con una letra T inmediatamente después de la letra referida al tipo de impacto. En caso de no ir seguido por la letra T, el protector ocular solo podrá usarse frente a impactos de partículas a gran velocidad a temperatura ambiente.

Requisitos establecidos por el RD 1407/1992 :

- Certificado CE expedido por un organismo notificado
- Declaración de Conformidad
- Folleto informativo

Norma EN aplicable :

- UNE-EN 172 : Filtros de Protección Solar uso Laboral
- UNE-EN 172/A1
- UNE-EN 166 : Protección individual de los ojos. Requisitos

Información destinada a los Usuarios :

Conforme establece la actual normativa, el epi será suministrado por el fabricante con un folleto informativo que deberá ir en el idioma español y en el cual se especifiquen las condiciones de utilización, empleo, características y mantenimiento del mismo.

9.4. Protección de manos y brazos

9.4.1. Guantes de protección contra riesgos mecánicos de uso general

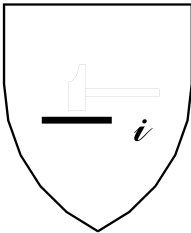
Protección de manos y brazos : Guantes de protección contra riesgos mecánicos	
Norma : EN 388	 CAT II
Definición : <ul style="list-style-type: none">• Protección por igual : Guante que está fabricado con el mismo material y que está construido de modo que ofrezca un grado de protección uniforme a toda la superficie de la mano.• Protección específica : Guante que está construido para proporcionar un área de protección aumentada a una parte de la mano. Pictograma : Resistencia a Riesgos Mecánicos (UNE-EN-420) 	
Propiedades mecánicas : Se indicarán mediante el pictograma y cuatro cifras : <ul style="list-style-type: none">• Primera cifra : Nivel de prestación para la resistencia a la abrasión• Segunda cifra : Nivel de prestación para la resistencia al corte por cuchilla• Tercera cifra : Nivel de prestación para la resistencia al rasgado• Cuarta cifra : Nivel de prestación para la resistencia a la perforación	

Marcado :

Los guantes se marcarán con la siguiente información :

- Nombre, marca registrada o identificación del fabricante
- Designación comercial del guante
- Talla
- Marcado relativo a la fecha de caducidad

Las marcas deberán ser duraderas y no se añadirán otras marcas o inscripciones que se confundan con las anteriores

Requisitos establecidos por el RD 1407/1992 :

- Certificado CE expedido por un organismo notificado.
- Declaración de Conformidad.
- Folleto informativo.

Norma EN aplicable :

- UNE-EN 388 : Guantes de protección contra riesgos mecánicos.
- UNE-EN 420 : Requisitos generales para guantes.

Información destinada a los Usuarios :

Conforme establece la actual normativa, el epi será suministrado por el fabricante con un folleto informativo que deberá ir en el idioma español y en el cual se especifiquen las condiciones de utilización, empleo, características y mantenimiento del mismo.

9.4.2. Guantes y manoplas de material aislante para trabajos eléctricos

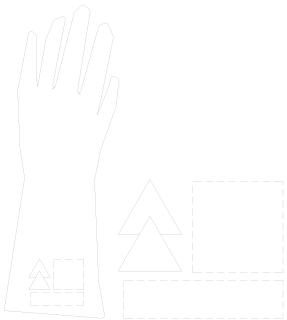
Protección de manos y brazos : Guantes y manoplas de material aislante para trabajos eléctricos	
Norma : EN 60903	 CAT III
Definición : Guantes y/o manoplas aislante y resistentes a la corriente eléctrica. <ul style="list-style-type: none">• Los guantes deben inflarse antes de cada uso para comprobar si hay escapes de aire y llevar a cabo una inspección visual.• La temperatura ambiente se recomienda que esté comprendida entre los 10°C y los 21°C.• No deberán exponerse innecesariamente al calor o a la luz, ni ponerse en contacto con aceite, grasa, trementina, alcohol o un ácido enérgico.• Si se ensucian los guantes hay que lavarlos con agua y jabón, a una temperatura que no supere la recomendada por el fabricante, secarlos a fondo y espolvorearlos con talco. Pictograma : Deberán llevar las marcas que se indican en la figura (símbolo de doble triángulo)	
	
Propiedades : Los guantes y manoplas de material aislante se clasificarán por su categoría y su clase, los cuales figurarán en su marcado : <ul style="list-style-type: none">• Categoría :<ul style="list-style-type: none">- A : Ácido- H : Aceite	

- Z : Ozono
- M : Mecánica
- R : Todas las anteriores
- C : A muy bajas temperaturas
- Clase :
 - 00 : Tensión mínima soportada 5 kV (beig)
 - 0 : Tensión mínima soportada 10 kV (rojo)
 - 1 : Tensión mínima soportada 20 kV (blanco)
 - 2 : Tensión mínima soportada 30 kV (amarillo)
 - 3 : Tensión mínima soportada 40 kV (verde)
 - 4 : Tensión mínima soportada 50 kV (naranja)

Marcado :

Los guantes se marcarán con la siguiente información :

- Nombre, marca registrada o identificación del fabricante
- Designación comercial del guante
- Talla
- Marcado relativo a la fecha de caducidad

Las marcas deberán ser duraderas y no se añadirán otras marcas o inscripciones que se confundan con las anteriores.

Además cada guante deberá llevar las marcas siguientes :

- Una banda rectangular que permita la inscripción de la fecha de puesta en servicio, de verificaciones y controles, conforme se especifica en la Norma UNE-EN-60903 Anexo G
- Una banda sobre la que puedan perforarse agujeros. Esta banda se fija al borde de la bocamanga y permitirá agujerarse para su control y verificación periódica.

Requisitos establecidos por el RD 1407/1992 :

- Certificado CE expedido por un organismo notificado.
- Adopción por parte del fabricante de un sistema de garantía de calidad CE.
- Declaración CE de Conformidad
- Folleto informativo

Norma EN aplicable :

- UNE-EN 60903 : Guantes y manoplas de material aislante para trabajos eléctricos

Información destinada a los Usuarios :

Conforme establece la actual normativa, el epi será suministrado por el fabricante con un folleto informativo que deberá ir en el idioma español y en el cual se especifiquen las condiciones de utilización, empleo, características y mantenimiento del mismo.

9.5. Protección de pies y piernas

9.5.1. Calzado de uso general

Calzado de trabajo de uso profesional

Protección de pies y piernas : Calzado de trabajo de uso profesional	
Norma : EN 347	
Definición : <ul style="list-style-type: none"> • Es el que incorpora elementos de protección destinados a proteger al usuario de las lesiones que pudieran provocar los accidentes, en aquellos, sectores de trabajo para los que el calzado ha sido concebido, sin llevar topes de protección contra impactos en la zona de la puntera. 	
Marcado : Cada ejemplar de calzado de seguridad se marcará con la siguiente información :	

- Nombre, marca registrada o identificación del fabricante
- Designación comercial
- Talla
- Marcado relativo a la fecha de fabricación (al menos el trimestre y año)
- El número de esta norma EN-347
- Los símbolos correspondientes a la protección ofrecida o, donde sea aplicable la categoría correspondiente :
 - P : Calzado completo resistente a la perforación
 - C : Calzado completo resistencia eléctrica. Calzado conductor.
 - A : Calzado completo resistencia eléctrica. Calzado abtistático.
 - HI : Calzado completo resistente a ambientes agresivos. Aislamiento frente al calor.
 - CI : Calzado completo resistente a ambientes agresivos. Aislamiento frente al frío.
 - E : Calzado completo. Absorción de energía en la zona del tacón.
 - WRU : Empeine. Penetración y absorción de agua.
 - HRO : Suela. Resistencia al calor por contacto.
 - ORO : Suela. Resistencia a los hidrocarburos.
- Clase :
 - Clase I : Calzado fabricado con cuero y otros materiales.
 - Clase II : Calzado todo de caucho (vulcanizado) o todo polimérico (moldeado)

Las marcas deberán ser duraderas y no se añadirán otras marcas o inscripciones que se confundan con las anteriores.

Requisitos establecidos por el RD 1407/1992 :

- Certificado CE expedido por un organismo notificado.
- Declaración de Conformidad
- Folleto informativo

Norma EN aplicable :

- UNE-EN 344-1: Calzado de seguridad, calzado de protección y calzado de trabajo para uso profesional. Parte 1: requisitos y métodos de ensayo.
- UNE-EN 344-2: Calzado de seguridad, calzado de protección y calzado de trabajo para uso profesional. Parte 2: Requisitos adicionales y método de ensayo.
- UNE-EN 347-1: Especificaciones para el calzado de trabajo de uso profesional.
- UNE-EN 347-2: Calzado de trabajo para uso profesional. Parte 2: Especificaciones adicionales.

Información destinada a los Usuarios :

Conforme establece la actual normativa, el epi será suministrado por el fabricante con un folleto informativo que deberá ir en el idioma español y en el cual se especifiquen las condiciones de utilización, empleo, características y mantenimiento del mismo.

9.5.2. Calzado de seguridad , protección y trabajo de uso profesional:calzado conductor

Protección de pies y piernas : Calzado de seguridad , protección y trabajo de uso profesional : Calzado conductor

Norma :

EN 344

CE
CAT II

Definición :

- El calzado conductor no es un calzado concebido para ofrecer protección contra la tensión eléctrica. El calzado que ofrece este requisito adicional es un calzado que ofrece una resistencia menos de 100 k en las condiciones previstas de ensayo al paso de la corriente eléctrica. Permite al usuario liberarse de las cargas estáticas que pueda acumular.

Marcado :

Cada ejemplar de calzado de seguridad se marcará con la siguiente información :

- Nombre, marca registrada o identificación del fabricante
- Designación comercial

<ul style="list-style-type: none"> Talla Marcado relativo a la fecha de fabricación (al menos el trimestre y año) El número de norma EN-344 y según se trate de calzado de seguridad, protección o trabajo : <ul style="list-style-type: none"> Calzado de Seguridad <i>equipado por topes diseñados para ofrecer protección frente al impacto cuando se ensaye con un nivel de energía de 200 J.</i> : EN-345 Calzado de Protección <i>equipado por topes diseñados para ofrecer protección frente al impacto cuando se ensaye con un nivel de energía de 100 J.</i> : EN-346 Calzado de Trabajo <i>sin llevar topes de protección contra impactos en la zona de la puntera</i> : EN-347 Los símbolos correspondientes a la protección ofrecida o, donde sea aplicable la categoría correspondiente : <ul style="list-style-type: none"> P : Calzado completo resistente a la perforación C : Calzado completo resistencia eléctrica. Calzado conductor. A : Calzado completo resistencia eléctrica. Calzado antiestático. HI : Calzado completo resistente a ambientes agresivos. Aislamiento frente al calor. CI : Calzado completo resistente a ambientes agresivos. Aislamiento frente al frío. E : Calzado completo. Absorción de energía en la zona del tacón. WRU : Empeine. Penetración y absorción de agua. HRO : Suela. Resistencia al calor por contacto. Clase : <ul style="list-style-type: none"> Clase I : Calzado fabricado con cuero y otros materiales. Clase II : Calzado todo de caucho (vulcanizado) o todo polimérico (moldeado) <p>Las marcas deberán ser duraderas y no se añadirán otras marcas o inscripciones que se confundan con las anteriores.</p>
<p>Requisitos establecidos por el RD 1407/1992 :</p> <ul style="list-style-type: none"> Certificado CE expedido por un organismo notificado. Declaración de Conformidad Folleto informativo
<p>Norma EN aplicable :</p> <ul style="list-style-type: none"> UNE-EN 344-1: Requisitos y métodos de ensayo para el calzado de seguridad, calzado de protección y calzado de trabajo para uso profesional. UNE-EN 344-2: Parte 2: Requisitos adicionales y métodos de ensayo. UNE-EN 345-1: Especificaciones del calzado de seguridad de uso profesional. UNE-EN 345-2: Parte 2: Especificaciones adicionales. UNE-EN 346-1: Especificaciones del calzado de protección de uso profesional. UNE-EN 346-2: Parte 2: Especificaciones adicionales. UNE-EN 347-1: Especificaciones del calzado de trabajo de uso profesional. UNE-EN 347-2: Especificaciones adicionales.
<p>Información destinada a los Usuarios :</p> <p>Conforme establece la actual normativa, el epi será suministrado por el fabricante con un folleto informativo que deberá ir en el idioma español y en el cual se especifiquen las condiciones de utilización, empleo, características y mantenimiento del mismo.</p>

9.5.3. Calzado de seguridad , protección y trabajo de uso profesional con resistencia al agua

Protección de pies y piernas : Calzado de Seguridad, protección y trabajo de uso profesional con resistencia al agua	
<p>Norma :</p> <p>EN 344</p>	
<p>Definición :</p> <ul style="list-style-type: none"> Debe satisfacer los requisitos básicos de la ficha correspondiente a calzado de seguridad, o de protección o de trabajo, para uso profesional, según sea el caso. <p>Marcado :</p>	

Cada ejemplar de calzado de seguridad se marcará con la siguiente información :

- Nombre, marca registrada o identificación del fabricante
 - Designación comercial
 - Talla
 - Marcado relativo a la fecha de fabricación (al menos el trimestre y año)
 - El número de norma **EN-344** y según se trate de calzado de seguridad, protección o trabajo :
 - Calzado de Seguridad *equipado por topes diseñados para ofrecer protección frente al impacto cuando se ensaye con un nivel de energía de 200 J.* : EN-345
 - Calzado de Protección *equipado por topes diseñados para ofrecer protección frente al impacto cuando se ensaye con un nivel de energía de 100 J.* : EN-346
 - Calzado de Trabajo *sin llevar topes de protección contra impactos en la zona de la puntera* : EN-347
 - El símbolo : **WR**
 - Los símbolos correspondientes a la protección ofrecida o, donde sea aplicable la categoría correspondiente :
 - P : Calzado completo resistente a la perforación
 - C : Calzado completo resistencia eléctrica. Calzado conductor.
 - A : Calzado completo resistencia eléctrica. Calzado antiestático.
 - HI : Calzado completo resistente a ambientes agresivos. Aislamiento frente al calor.
 - CI : Calzado completo resistente a ambientes agresivos. Aislamiento frente al frío.
 - E : Calzado completo. Absorción de energía en la zona del tacón.
 - HRO : Suela. Resistencia al calor por contacto.
 - Clase :
 - Clase I : Calzado fabricado con cuero y otros materiales.
 - Clase II : Calzado todo de caucho (vulcanizado) o todo polimérico (moldeado)
- Las marcas deberán ser duraderas y no se añadirán otras marcas o inscripciones que se confundan con las anteriores.

Requisitos establecidos por el RD 1407/1992 :

- Certificado CE expedido por un organismo notificado.
- Declaración de Conformidad
- Folleto informativo

Norma EN aplicable :

- UNE-EN 344-1: Requisitos y métodos de ensayo para el calzado de seguridad, calzado de protección y calzado de trabajo para uso profesional.
- UNE-EN 344-2: Parte 2: Requisitos adicionales y métodos de ensayo.
- UNE-EN 345-1: Especificaciones del calzado de seguridad de uso profesional.
- UNE-EN 345-2: Parte 2: Especificaciones adicionales.
- UNE-EN 346-1: Especificaciones de calzado de protección de uso profesional.
- UNE-EN 346-2: Parte 2: Especificaciones adicionales.
- UNE-EN 347-1: Especificaciones del calzado de trabajo de uso profesional.
- UNE-EN 347-2: Parte 2: Especificaciones adicionales.

Información destinada a los Usuarios :

Conforme establece la actual normativa, el epi será suministrado por el fabricante con un folleto informativo que deberá ir en el idioma español y en el cual se especifiquen las condiciones de utilización, empleo, características y mantenimiento del mismo.

9.6. Protección respiratoria

9.6.1. Mascarillas

Medias máscaras filtrantes de protección contra partículas (mascarillas autofiltrantes)

Protección respiratoria : Medias máscaras filtrantes de protección contra partículas (mascarillas autofiltrantes)

Norma :

EN 149

		 CAT III
Definición : <ul style="list-style-type: none"> Una mascarilla autofiltrante cubre nariz, la boca y el mentón y, puede constar de válvulas de exhalación y, consta totalmente, o en su mayor parte, de material filtrante o incluye un adoptador facial en el que el (los) principal (es) constituyen una parte inseparable del equipo. Debe garantizar un ajuste hermético, frente a la atmósfera ambiente, a la cara del portador, independientemente de que la piel esté seca o mojada y que su cabeza esté en movimiento. Marcado : Los filtros se marcarán con la siguiente información : <ul style="list-style-type: none"> Media máscara filtrante El número de norma : EN 149 Nombre, marca registrada o identificación del fabricante. Marca de identificación del tipo Clase : <ul style="list-style-type: none"> - FFP1 : Contra ciertos gases y vapores orgánicos con un punto de ebullición mayor de 65°C - FFP2 : Contra ciertos gases y vapores inorgánicos, según indicación del fabricante. - FFP3 : Contra el dióxido de azufre y otros gases y vapores ácidos, según indicación del fabricante. La letra D (dolomita) de acuerdo con el ensayo de obstrucción El año de expiración de vida útil La frase " Véase la información suministrada por el fabricante" Las marcas deberán ser duraderas y no se añadirán otras marcas o inscripciones que se confundan con las anteriores.		
Requisitos establecidos por el RD 1407/1992 : <ul style="list-style-type: none"> Certificado CE expedido por un organismo notificado. Adopción por parte del fabricante de un sistema de garantía de calidad CE Declaración de Conformidad Folleto informativo 		
Norma EN aplicable : <ul style="list-style-type: none"> UNE-EN 149: Dispositivos de protección respiratoria. Medias máscaras filtrantes de protección contra partículas. Requisitos, ensayos, marcado. 		
Información destinada a los Usuarios : Conforme establece la actual normativa, el epi será suministrado por el fabricante con un folleto informativo que deberá ir en el idioma español y en el cual se especifiquen las condiciones de utilización, empleo, características y mantenimiento del mismo.		

9.7. Vestuario de protección

9.7.1. Vestuario de protección contra el mal tiempo

Vestuario de protección :Vestuario de protección contra el mal tiempo	
Norma : EN 343	 CAT I
Definición : <ul style="list-style-type: none"> Ropas de protección contra la influencia de ambientes caracterizados por la posible combinación de lluvia, niebla, humedad del suelo y viento a temperaturas de -5°C y superiores. Pictograma : Protección contra el frío (sobre el forro) y contra el mal tiempo (sobre la prenda).	

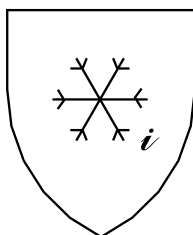
**Propiedades :**

Se indicarán además del pictograma (ver norma UNE-EN-342 para detalle) :

- Valor de aislamiento básico :X
- Clase de permeabilidad : Y
- Clase de resistencia al vapor de agua : Z

Marcado :

Se marcará con la siguiente información :

- Nombre, marca registrada o identificación del fabricante
- Designación comercial
- El número de norma : **EN-343**
- Talla
- Instrucciones de como ponérsela o quitársela, usos, advertencias en caso de mal uso, etc.

Las marcas deberán ser duraderas y no se añadirán otras marcas o inscripciones que se confundan con las anteriores.

Requisitos establecidos por el RD 1407/1992 :

- Declaración CE de Conformidad.
- Folleto informativo.

Norma EN aplicable :

- UNE-ENV 343 : Ropas de protección. Protección contra las intemperies.
- UNE-EN 340 : Requisitos generales para la ropa de protección.

Información destinada a los Usuarios :

Conforme establece la actual normativa, el epi será suministrado por el fabricante con un folleto informativo que deberá ir en el idioma español y en el cual se especifiquen las condiciones de utilización, empleo, características y mantenimiento del mismo.

9.7.2. Vestuario de protección de alta visibilidad

Vestuario de protección : Vestuario de protección de alta visibilidad	
Norma : EN 471	
Definición : Ropa de señalización destinada a ser percibida visualmente sin ambigüedad en cualquier circunstancia : <ul style="list-style-type: none"> • Mono 	

- Chaqueta
- Chaleco I (reflectante a rayas horizontales)
- Chaleco II (reflectante cruzado modo arnés)
- Pantalón de peto
- Pantalón sin peto
- Peto
- Arnese

Pictograma : Marcado en el producto o en las etiquetas del producto.

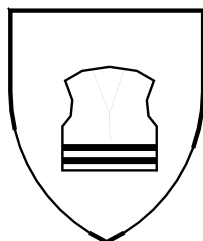

Propiedades :

Se indicarán además del pictograma (ver norma UNE-EN-342 para detalle) :

- Clase de la superficie del material :X
- Clase del material reflectante : Y

Marcado :

Se marcará con la siguiente información :

- Nombre, marca registrada o identificación del fabricante
- Designación comercial
- Talla de acuerdo con la norma UNE-EN 340
- El número de norma : **EN-471**
- Nivel de prestaciones.
- Instrucciones de como ponérsela o quitársela, usos, advertencias en caso de mal uso, etc.

Las marcas deberán ser duraderas y no se añadirán otras marcas o inscripciones que se confundan con las anteriores.

Requisitos establecidos por el RD 1407/1992 :

- Certificado CE expedido por un organismo notificado.
- Declaración de Conformidad
- Folleto informativo

Norma EN aplicable :

- UNE-EN 471 : Ropas de señalización de alta visibilidad
- UNE-EN 340: Ropas de protección. Requisitos generales
- UNE-ENV 343: Ropas de protección. Protección contra las intemperies.

Información destinada a los Usuarios :

Conforme establece la actual normativa, el epi será suministrado por el fabricante con un folleto informativo que deberá ir en el idioma español y en el cual se especifiquen las condiciones de utilización, empleo, características y mantenimiento del mismo.

10. Protecciones colectivas

Relación de medidas alternativas de protección colectiva cuya utilización está prevista en esta obra y que han sido determinadas a partir de la *"Identificación y evaluación de riesgos con la valoración de la eficacia de la prevención adoptada"* en las diferentes unidades de obra evaluadas de esta misma Memoria de Seguridad y Salud.

10.1. Vallado de obra

Operaciones a desarrollar previstas en el proyecto

Vallado del perímetro de la obra, según se establece en los planos y antes del inicio de la obra.

Identificación y evaluación de riesgos evaluados con la valoración de la eficacia de la prevención adoptada y aplicada.

Riesgo	Probabilidad	Consecuencias	Calificación	Estado
Caída de personas al mismo nivel	Media	Dañino	Moderado	Evitado
Pisadas sobre objetos	Media	Ligeramente dañino	Tolerable	Evitado
Choques y golpes contra objetos inmóviles	Media	Ligeramente dañino	Tolerable	Evitado
Golpes y cortes por objetos o herramientas	Alta	Dañino	Importante	No eliminado
Proyección de fragmentos o partículas	Media	Dañino	Moderado	Evitado
Sobreesfuerzos, posturas inadecuadas o movimientos repetitivos	Alta	Ligeramente dañino	Moderado	Evitado
Contacto con sustancias cáusticas o corrosivas	Baja	Dañino	Tolerable	Evitado
Exposición al ruido	Baja	Dañino	Tolerable	Evitado
Iluminación inadecuada	Baja	Dañino	Tolerable	Evitado

Relación de Epis necesarios y cuya eficacia ha sido evaluada

Guantes de cuero.
Ropa de trabajo
Casco de seguridad.

Medidas preventivas y protecciones técnicas adoptadas, tendentes a controlar y reducir los riesgos anteriores

El vallado de obra tendrá al menos 2 m. de altura.
El vallado constará de accesos distintos para el personal y para la maquinaria o transportes necesarios en obra. Portón para acceso de vehículos de 4 m. de anchura y puerta independiente para acceso de personal.
El vallado como medida de seguridad estará al menos a 2 metros de distancia de cualquier punto de trabajo, para evitar en caso de caída impactos sobre la construcción.
Se prohibirá aparcar en la zona de entrada de vehículos.
Se prohibirá el paso de personal por la entrada de vehículos.
Se prohibirá la entrada a toda persona ajena a la obra.
Se colocará a la entrada el -Cartel de obra- Con la señalización correspondiente.
Cuando sea necesario transportar manualmente, durante las operaciones, una carga demasiado grande, se tendrá en cuenta:

- Que no impida ver por encima o por los lados de la carga.
- Los operarios no deberán realizar esfuerzos excesivos.
- Examinarán la carga para asegurarse de que no tiene bordes cortantes, clavos salientes o puntos de atrapamiento.

Limpieza y orden en la obra.

10.2. Barandilla de seguridad tipo ayuntamiento

Operaciones a desarrollar previstas en el proyecto

Barandilla que se utilizará en diferentes partes de la obra, y cuyo empleo se reducirá siempre a delimitar una zona o impedir el paso.
Se utilizarán para desvíos provisionales de tráfico durante las operaciones de carga y descarga de materiales.
Se colocarán barandillas de seguridad tipo ayuntamiento en el perímetro de las zanjas y zona de excavación, a medida que éstas se vayan realizando.
Se colocarán para señalar las zonas de trabajo de maquinas y equipos, de manera que impida el paso de personas y otras máquinas.

Identificación y evaluación de riesgos evaluados con la valoración de la eficacia de la prevención adoptada y aplicada.

Riesgo	Probabilidad	Consecuencias	Calificación	Estado
Caída de personas a distinto nivel	Media	Extremadamente dañino	Importante	No eliminado
Caída de personas al mismo nivel	Media	Dañino	Moderado	Evitado
Caída de objetos a niveles inferiores	Baja	Extremadamente dañino	Moderado	Evitado
Sobreesfuerzos	Alta	Ligeramente dañino	Moderado	Evitado
Golpes o cortes por manejo de la barandilla tipo ayuntamiento	Alta	Dañino	Importante	No eliminado

Relación de Epis necesarios y cuya eficacia ha sido evaluada

Casco de seguridad.
Calzado de seguridad.
Guantes de cuero
Ropa de trabajo.
Trajes para tiempo lluvioso.

Medidas preventivas y protecciones técnicas adoptadas, tendentes a controlar y reducir los riesgos anteriores

Se instruirá al personal sobre la utilización de las barandillas de seguridad tipo ayuntamiento, así como sobre sus riesgos.
Se utilizarán siempre unidas modularmente, al objeto de que el viento no pueda tumbarlas.
Su acopio se realizará en puntos concretos de la obra, no abandonándolas al azar en cualquier sitio.
Se tendrá especial cuidado al colocarlas, dejando al menos libres caminos de circulación de 60 cm.
No se utilizarán nunca como barandilla de seguridad de forjados o de zonas de excavación, ya que su función es la de señalar e impedir el paso, no impedir la caída.
No se utilizarán barandillas tipo ayuntamiento en zonas de la obra en las que la caída accidental al vacío pueda provocar un accidente.
Limpieza y orden en la obra.

10.3. Señalización

Operaciones a desarrollar previstas en el proyecto

Señales, indicadores, vallas y luces de seguridad utilizados en esta obra que indican, marcan la posición o señalizan de antemano todos los peligros.
En los planos que se adjuntan se especifica y detalla la posición de la señalización en la misma.
La señalización a utilizar en la obra está de acuerdo con principios profesionales, y se basa en los fundamentos de los códigos de señales, como son:

- 1) Que la señal sea de fácil percepción, visible, llamativa, para que llegue al interesado.
- 2) Que las personas que la perciben, vean lo que significa. Letreros como PELIGRO, CUIDADO, ALTO, una vez leídos, cumplen bien con el mensaje de señalización, porque de todos es conocido su significado.

El primer fundamento anterior, supone que hay que anunciar los peligros que se presentan en la obra, como se está haciendo.

El segundo fundamento consiste en que las personas perciban el mensaje o señal, lo que supone una educación

preventiva o de conocimiento del significado de esas señales.

Señalización en la obra:

La señalización en la obra, es compleja y variada, utilizándose :

1) Por la localización de las señales o mensajes:

- Señalización externa. Utilizamos por un lado la señalización adelantada, anticipada, a distancia. Indica que puede una persona encontrarse con el peligro adicional de una obra. Y por otro la señalización de posición, que marca el límite de la actividad edificatoria y lo que es interno o externo a la misma.
- Señalización interna. Para percepción desde el ámbito interno de la obra, con independencia de si la señal está colocada dentro o fuera de la obra.

2) Por el horario o tipo de visibilidad:

- Señalización diurna. Por medio de paneles, banderines rojos, bandas blancas o rojas, triángulos, vallas, etc.
- Señalización nocturna. A falta de la luz diurna, se utilizarán las mismas señales diurnas pero buscando su visibilidad mediante luz artificial.

3) Por los órganos de percepción de la persona, o sentidos corporales, utilizamos los siguientes tipos de señalización:

- Señalización visual. Se compone en base a la forma, el color y los esquemas a percibir visualmente, como por ejemplo las señales de tráfico.
- Señalización acústica. Se basa en sonidos estridentes, intermitentes o de impacto. Los utilizamos en vehículos o máquinas mediante pitos, sirenas o claxon.
- Señalización táctil. Se trata de obstáculos blandos colocados en determinados puntos, con los que se tropieza avisando de otros peligros mayores, (Por ejemplo cordeles, barandillas, etc.).

Medios principales de señalización de la obra

1) VALLADO: Dentro de esta obra se utilizarán vallados diversos, unos fijos y otros móviles, que delimitan áreas determinadas de almacenaje, circulación, zonas de evidente peligro, etc. El vallado de zonas de peligro debe complementarse con señales del peligro previsto.

2) BALIZAMIENTO: Se utilizará en esta obra para hacer visibles los obstáculos u objetos que puedan provocar accidentes. En particular, se usará en la implantación de pequeños trabajos temporales como para abrir un pozo, colocar un poste, etc.

3) SEÑALES: Las que se utilizarán en esta obra responden a convenios internacionales y se ajustan a la normativa actual. El objetivo es que sean conocidas por todos.

4) ETIQUETAS: En esta obra se utilizarán las señales que se estimen oportunas, acompañadas con frases que se pueden redactar en colores distintos, llamativos, que especifiquen peligros o indicaciones de posición o modo de uso del producto contenido en los envases.

Identificación y evaluación de riesgos evaluados con la valoración de la eficacia de la prevención adoptada y aplicada.

Riesgo	Probabilidad	Consecuencias	Calificación	Estado
Quemaduras	Baja	Dañino	Tolerable	Evitado
Golpes o cortes por manejo de herramientas manuales	Alta	Dañino	Importante	No eliminado
Golpes o cortes por manejo de chapas metálicas	Alta	Dañino	Importante	No eliminado

Relación de Epis necesarios y cuya eficacia ha sido evaluada

Ropa de trabajo
Chaleco reflectante.
Guantes de cuero.
Calzado de seguridad.
Casco de seguridad.

Medidas preventivas y protecciones técnicas adoptadas, tendentes a controlar y reducir los riesgos anteriores

La señalización de seguridad complementara, pero no sustituirá nunca a las medidas de prevención adoptadas en la obra. No se utilizarán al mismo tiempo dos señales que puedan dar lugar a confusión. Las señales serán de tamaño y dimensiones tales que permitan su clara visibilidad desde el punto más alejado desde el que deban ser vistas. Si tienen que actuar los trabajadores personalmente dirigiendo provisionalmente el tráfico o facilitando su desvío, se procurará principalmente que:

- Sean trabajadores con carné de conducir.
- Estén protegidos con equipos de protección individual, señales luminosas o fluorescentes, de acuerdo con la normativa

de tráfico.

c) Utilicen prendas reflectantes según UNE-EN-471

d) Se sitúen correctamente en zonas iluminadas, de fácil visibilidad y protegidas del tráfico rodado.

Las tuberías por las que circulan flujos peligrosos estarán identificadas y señalizadas, para evitar errores o confusiones.

La señalización deberá permanecer mientras exista la situación que motiva su colocación.

Una vez finalizada la obra, se sustituirá la señalización provisional de obra por la señalización definitiva de viales.

Retirada de sobras de materiales, herramientas y restos de obra no colocados (piezas rotas, envoltorios, palets, etc.).

Deberán realizarse periódicamente revisiones de la señalización, para controlar el buen estado y la correcta aplicación de las mismas

Las señales serán retiradas cuando deje de existir la situación que las justificaba.

10.4. Balizas

Operaciones a desarrollar previstas en el proyecto

Señal fija o móvil empleada en la obra para indicar lugares peligrosos.

Utilizaremos este medio en la obra para hacer visibles los obstáculos u objetos que puedan provocar accidentes, principalmente, lo usaremos durante la ejecución de la obra en la implantación de trabajos temporales como para abrir un pozo, colocar un poste etc.

Identificación y evaluación de riesgos evaluados con la valoración de la eficacia de la prevención adoptada y aplicada.

Riesgo	Probabilidad	Consecuencias	Calificación	Estado
Atropellos	Baja	Extremadamente dañino	Moderado	Evitado
Golpes	Media	Ligeramente dañino	Tolerable	Evitado
Sobreesfuerzos	Alta	Ligeramente dañino	Moderado	Evitado

Relación de Epis necesarios y cuya eficacia ha sido evaluada

Casco de seguridad.

Guantes de cuero.

Ropa de trabajo.

Medidas preventivas y protecciones técnicas adoptadas, tendentes a controlar y reducir los riesgos anteriores

En obra se suelen utilizar señales luminosas rojas o dispositivos reflectantes amarillo anaranjado.

En obras situadas en la calzada, se aconseja poner luces parpadeantes en cada ángulo exterior. Si el cercado es total se deben utilizar balizas que emitan luz roja. En los demás casos, se deberán utilizar balizas con luz amarilla anaranjada.

La superficie luminosa emitida por una señal será de color uniforme o de no serlo irá provista de un pictograma sobre un fondo determinado.

La intensidad de la luz emitida por la señal deberá asegurar su percepción, sin llegar a producir deslumbramientos.

No se utilizarán al mismo tiempo dos señales luminosas que puedan dar lugar a confusión.

La eficacia y el buen funcionamiento de las señales luminosas, se comprobará antes de su entrada en servicio.

10.5. Instalación eléctrica provisional

Operaciones a desarrollar previstas en el proyecto

La instalación provisional de obra estará de acuerdo con la ITC-BT-33 e instrucciones complementarias.

Todos los conjuntos de apartamentas empleados en las instalaciones de obras deben cumplir las prescripciones de la norma UNE-EN 60.349-4.

- En los locales de servicios (oficinas, vestuarios, locales sanitarios, etc.) serán aplicables las prescripciones técnicas recogidas en la ITC-BT-24.

- Las envoltentes, apartamentas, la toma de corriente y los elementos de la instalación que estén a la intemperie, deberán tener como mínimo un grado de protección IP45 según UNE 20.324.

Identificación y evaluación de riesgos evaluados con la valoración de la eficacia de la prevención adoptada y aplicada.

Riesgo	Probabilidad	Consecuencias	Calificación	Estado
Heridas punzantes en manos	Baja	Dañino	Tolerable	Evitado
Caídas al mismo nivel	Media	Dañino	Moderado	Evitado
Electrocución; contactos eléctricos directos e indirectos	Baja	Dañino	Tolerable	Evitado
Trabajos con tensión	Baja	Extremadamente dañino	Moderado	Evitado
Intentar trabajar sin tensión pero sin cerciorarse de que está efectivamente interrumpida o que no puede conectarse inopinadamente	Baja	Extremadamente dañino	Moderado	Evitado
Mal funcionamiento de los mecanismos y sistemas de protección	Baja	Dañino	Tolerable	Evitado
Usar equipos inadecuados o deteriorados	Baja	Dañino	Tolerable	Evitado
Mal comportamiento o incorrecta instalación del sistema de protección contra contactos eléctricos indirectos en general, y de la toma de tierra en particular	Baja	Dañino	Tolerable	Evitado

Relación de Epis necesarios y cuya eficacia ha sido evaluada

Casco de seguridad
 Calzado aislante (conexiones).
 Calzado de seguridad.
 Guantes aislantes.
 Ropa de trabajo.
 Arnés de seguridad (para trabajos en altura).
 Alfombra aislante.
 Comprobadores de tensión.
 Herramientas aislantes.

Medidas preventivas y protecciones técnicas adoptadas, tendentes a controlar y reducir los riesgos anteriores

Para la prevención de posibles contactos eléctricos indirectos, el sistema de protección elegido es el de puesta a tierra de las masas y dispositivos de corte por intensidad de defecto (interruptores diferenciales).

Las medidas generales para la protección contra los choques eléctricos serán las indicadas en la ITC-BT-24, teniendo en cuenta:

- a) Medidas de protección contra contactos directos: Se realizarán mediante protección por aislamiento de las partes activas o por medio de barreras o envoltentes.
- b) Medidas de protección contra contactos indirectos:

Cuando la protección de las personas contra los contactos indirectos está asegurada por corte automático de la alimentación, según esquema de alimentación TT, la tensión límite convencional debe ser una tensión de seguridad.

Cada base o grupo de bases de toma de corriente deben estar protegidos por dispositivos diferenciales de corriente diferencial residual asignada igual como máximo a 30 mA; o bien alimentadas a muy baja tensión de seguridad MBTS; o bien protegidas por separación eléctrica de los circuitos mediante un transformador individual.

A) Normas de prevención tipo para los cables.

El calibre o sección del cableado será el especificado en planos y de acuerdo a la carga eléctrica que ha de soportar en función de la maquinaria e iluminación prevista.

Los cables a emplear en acometidas e instalaciones exteriores serán de tensión asignada mínima 450/750V, con cubierta de policloropreno o similar, según UNE 21027 ó UNE 21150 y aptos para servicios móviles.

Para instalaciones interiores los cables serán de tensión asignada mínima 300/500V, según UNE 21027 ó UNE 21031 y aptos para servicios móviles.

Los cables no presentarán defectos apreciables (rasgones, repelones y similares.)No se admitirán tramos defectuosos en este sentido.

La distribución desde el cuadro general de obra a los cuadros secundarios (o de planta), se efectuará mediante canalizaciones enterradas.

En caso de efectuarse tendido de cables y mangueras, éste se realizará a una altura mínima de 2 m. en los lugares peatonales y de 5 m. en los de vehículos, medidos sobre el nivel del pavimento.

El tendido de los cables para cruzar viales de obra, como ya se ha indicado anteriormente, se efectuará enterrado. Se señalará el -paso del cable- mediante una cubrición permanente de tabloncillos que tendrán por objeto el proteger mediante

reparto de cargas, y señalar la existencia del -paso eléctrico- a los vehículos. La profundidad de la zanja mínima, será entre 40 y 50 cm. ; el cable irá además protegido en el interior de un tubo rígido, bien de fibrocemento, bien de plástico rígido curvable en caliente.

Cuando se utilicen postes provisionales para colgar el cableado se tendrá especial cuidado de no ubicarlos a menos de 2.00 m de excavaciones y carreteras y los puntos de sujeción estarán perfectamente aislados.

No deberán permitirse, en ningún caso, las conexiones del cable con el enchufe sin la clavija correspondiente, prohibiéndose totalmente conectar directamente los hilos desnudos en las bases del enchufe.

No deberá nunca desconectarse "tirando" del cable.

B) Caso de tener que efectuar empalmes entre mangueras se tendrá en cuenta:

Todos los conjuntos de apartamenta empleados en las instalaciones de obras deben cumplir las prescripciones de la norma UNE-EN 60439 -4.

Las envolventes, apartamenta, las tomas de corriente y los elementos de la instalación que estén a la intemperie (incluidos los dispositivos para efectuar los empalmes entre mangueras), deberán tener como mínimo un grado de protección IP45, según UNE 20324.

C) Normas de prevención tipo para los interruptores.

Se ajustarán expresamente, a los especificados en el Reglamento Electrotécnico de Baja Tensión.

Todos los conjuntos de apartamenta empleados en las instalaciones de la obra deben cumplir las prescripciones de la norma UNE-EN 60439 -4.

Las envolventes, apartamenta, las tomas de corriente y los elementos de la instalación que estén a la intemperie, deberán tener como mínimo un grado de protección IP45, según UNE 20324.

Los interruptores se instalarán en el interior de cajas normalizadas, provistas de puerta de entrada con cerradura de seguridad.

Las cajas de interruptores poseerán adherida sobre su puerta una señal normalizada de -peligro, electricidad-.

Las cajas de interruptores serán colgadas, bien de los paramentos verticales, bien de -pies derechos- estables.

D) Normas de prevención tipo para los cuadros eléctricos.

Conforme se establece en la ITC-BT-33, en la alimentación de cada sector de distribución debe existir uno o varios dispositivos que aseguren las funciones de seccionamiento y de corte omnipolar en carga.

En la alimentación de todos los aparatos de utilización deben existir medios de seccionamiento y corte omnipolar en carga.

Los dispositivos de seccionamiento y de protección de los circuitos de distribución pueden estar incluidos en el cuadro principal o en cuadros distintos del principal.

Los dispositivos de seccionamiento de las alimentaciones de cada sector deben poder ser bloqueados en posición abierta (por ejemplo, por enclavamiento o ubicación en el interior de una envolvente cerrada con llave).

La alimentación de los aparatos de utilización debe realizarse a partir de cuadros de distribución, en los que se integren

Dispositivos de protección contra las sobreintensidades

Dispositivos de protección contra los contactos indirectos.

Bases de toma de corriente.

No se procederá al montaje del cuadro eléctrico sin proyecto.

La ubicación del cuadro eléctrico en general, así como los cuadros auxiliares, se realizarán en lugares perfectamente accesibles y protegidos.

Se protegerán del agua de lluvia mediante viseras eficaces como protección adicional.

Poseerán adherida sobre la puerta una señal normalizada de "Peligro Electricidad".

Las tomas de tierra de los cuadros eléctricos generales serán independientes.

Se dispondrá de un extintor de incendios de polvo seco en zona próxima al cuadro eléctrico.

Se comprobará diariamente el buen funcionamiento de disparo del diferencial.

Se colgarán pendientes de tableros de madera recibidos a los paramentos verticales o bien, a -pies derechos- firmes.

Los cuadros eléctricos de esta obra, estarán dotados de enclavamiento eléctrico de apertura.

E) Normas de prevención tipo para las tomas de energía.

Las tomas de corriente y los elementos de la instalación que estén a la intemperie, deberán tener como mínimo un grado de protección IP45, según UNE 20324.

Las tomas de corriente de los cuadros se efectuarán de los cuadros de distribución, mediante clavijas normalizadas blindadas (protegidas contra contactos directos) y siempre que sea posible, con enclavamiento.

Cada toma de corriente suministrará energía eléctrica a un solo aparato, máquina o máquina- herramienta.

La tensión siempre estará en la clavija -hembra-, nunca en la -macho-, para evitar los contactos eléctricos directos.

Las tomas de corriente no serán accesibles sin el empleo de útiles especiales o estarán incluidas bajo cubierta o armarios que proporcionen grado similar de inaccesibilidad.

F) Normas de prevención tipo para la protección de los circuitos.

La instalación poseerá todos los interruptores automáticos definidos en los planos como necesarios: Su cálculo se ha efectuado siempre minorando con el fin de que actúen dentro del margen de seguridad; es decir, antes de que el conductor al que protegen, llegue a la carga máxima admisible.

Los interruptores automáticos se hallarán instalados en todas las líneas de toma de corriente de los cuadros de distribución, así como en las de alimentación a las máquinas, aparatos y máquinas- herramienta de funcionamiento eléctrico, tal y como queda reflejado en el esquema unifilar.

Los circuitos generales estarán igualmente protegidos con interruptores automáticos o magnetotérmicos.

Todos los circuitos eléctricos se protegerán asimismo mediante disyuntores diferenciales.
Todos los conjuntos de aparataje empleados en las instalaciones de obras deben cumplir las prescripciones de la norma UNE-EN 60439 -4.

Cada base o grupo de bases de toma de corriente deben estar protegidas por dispositivos diferenciales de corriente diferencial residual asignada igual como máximo a 30 mA; o bien alimentadas a muy baja tensión de seguridad MBTS; o bien protegidas por separación eléctrica de los circuitos mediante un transformador individual.
Cabe exceptuar la protección del dispositivo diferencial de la grúa torre que tendrá una corriente diferencial asignada residual de 300 mA, según se establece en la ITC-AEM-2 que regula estos equipos de trabajo.

G) Normas de prevención tipo para las tomas de tierra.

La toma de tierra se realizará siguiendo las especificaciones de la ITC-BT-18.

Para la toma de tierra de la obra se pueden utilizar electrodos formados por:

barras, tubos;
pletinas, conductores desnudos;
placas;
anillos o mallas metálicas constituidos por los elementos anteriores o sus combinaciones;
armaduras de hormigón enterradas, con excepción de las armaduras pretensadas;
otras estructuras enterradas que se demuestre que son apropiadas.

Los conductores de cobre utilizados como electrodos serán de construcción y resistencia eléctrica según la clase 2 de la norma UNE 21022.

El tipo y la profundidad de enterramiento de las tomas de tierra deben ser tales que la posible pérdida de humedad del suelo, la presencia del hielo u otros efectos climáticos, no aumenten la resistencia de la toma de tierra por encima del valor previsto. La profundidad nunca será inferior a 0,50 m.

Los materiales utilizados y la realización de las tomas de tierra deben ser tales que no se vea afectada la resistencia mecánica y eléctrica por efecto de la corrosión de forma que comprometa las características del diseño de la instalación.
Las canalizaciones metálicas de otros servicios (agua, líquidos o gases inflamables, calefacción central, etc.) no deben ser utilizadas como tomas de tierra por razones de seguridad.

Las envolventes de plomo y otras envolventes de cables que no sean susceptibles de deterioro debido a una corrosión excesiva, pueden ser utilizadas como toma de tierra, previa autorización del propietario, tomando las precauciones debidas para que el usuario de la instalación eléctrica sea advertido de los cambios del cable que podría afectar a sus características de puesta a tierra.

La sección de los conductores de tierra tienen que satisfacer las prescripciones del apartado 3.4 de la Instrucción ITC-BT-18.

Por la importancia que ofrece, desde el punto de vista de la seguridad la instalación provisional de toma de tierra, deberá ser obligatoriamente comprobada por el Director de la Obra o Instalador Autorizado en el momento de dar de alta la instalación para su puesta en marcha o en funcionamiento.

Personal técnicamente competente efectuará la comprobación de la instalación de puesta a tierra, al menos anualmente, en la época en la que el terreno esté mas seco. Para ello, se medirá la resistencia de tierra, y se repararán con carácter urgente los defectos que se encuentren.

H) Normas de prevención tipo para líneas de alta tensión.

Si hubiera líneas de alta tensión, se desviarán de la obra. Si esto no fuera posible, se protegerán con fundas aislantes y con un apantallamiento indicado en el Reglamento de Alta Tensión, aprobado por Decreto 3151/1968, de 28 de noviembre. Se tendrá en cuenta la zona de influencia de estas líneas, considerándose un radio mínimo de protección de 6 m. Dentro de esta zona existe un peligro grande de accidente eléctrico.

Si hubiera necesidad de trabajar en esta zona de influencia, se procurará hacerlo sin que por la línea circule corriente. Si esto no fuera posible, se avisará a la empresa que explota la línea y se trabajará bajo su supervisión. No se trabajará si existe riesgo latente.

Si las líneas fueran subterráneas, el radio de la zona crítica se reducirá a 2.00 m., tomándose idénticas medidas que para las líneas aéreas.

I) Normas de prevención tipo para la instalación de alumbrado.

Las masas de los receptores fijos de alumbrado, se conectarán a la red general de tierra mediante el correspondiente conductor de protección.

El alumbrado de la obra, cumplirá las especificaciones establecidas en la normativa actual.

La iluminación de los tajos será mediante proyectores ubicados sobre -pies derechos- firmes.

La energía eléctrica que deba suministrarse a las lámparas portátiles para la iluminación de tajos encharcados, (o húmedos), se servirá a través de un transformador de corriente con separación de circuitos que la reduzca a tensión de seguridad.

La iluminación de los tajos se situará a una altura en torno a los 2 m., medidos desde la superficie de apoyo de los operarios en el puesto de trabajo.

La iluminación de los tajos, siempre que sea posible, se efectuará cruzada con el fin de disminuir sombras.

Las zonas de paso de la obra estarán permanentemente iluminadas evitando rincones oscuros.

J) Normas de seguridad tipo, de aplicación durante el mantenimiento y reparaciones de la instalación eléctrica provisional de obra.

Todo equipo eléctrico se revisará periódicamente por personal electricista, en posesión de carné profesional correspondiente.

Toda la maquinaria eléctrica se revisará periódicamente, y en especial, en el momento en el que se detecte un fallo,

momento en el que se la declarará -fuera de servicio- mediante desconexión eléctrica y el cuelgue del rótulo correspondiente en el cuadro de gobierno.

La maquinaria eléctrica, será revisada por personal especialista en cada tipo de máquina.

Las reparaciones jamás se realizarán bajo corriente. Antes de realizar una reparación se quitarán los interruptores de sobreintensidad, colocando en su lugar el cartel de "no conectar, hombres trabajando en la red".

La ampliación o modificación de líneas, cuadros y similares sólo la efectuarán los electricistas.

Las herramientas estarán aisladas.

Las herramientas eléctricas estarán dotadas de grado de aislamiento II o alimentadas a tensión de seguridad.

10.6. Toma de tierra

Operaciones a desarrollar previstas en el proyecto

La puesta a tierra se establece con objeto de poner en contacto, las masas metálicas de las máquinas, equipos, herramientas, circuitos y demás elementos conectados a la red eléctrica de la obra, asegurando la actuación de los dispositivos diferenciales y eliminado así el riesgo que supone un contacto eléctrico en las máquinas o aparatos utilizados. La toma de tierra se instalará al lado del cuadro eléctrico y de éste partirán los conductores de protección que conectan a las máquinas o aparatos de la obra.

Identificación y evaluación de riesgos evaluados con la valoración de la eficacia de la prevención adoptada y aplicada.

Riesgo	Probabilidad	Consecuencias	Calificación	Estado
Caídas a distinto nivel	Media	Extremadamente dañino	Importante	No eliminado
Sobreesfuerzos	Alta	Ligeramente dañino	Moderado	Evitado
Electrocución	Baja	Dañino	Tolerable	Evitado
Cortes	Alta	Dañino	Importante	No eliminado
Golpes	Media	Ligeramente dañino	Tolerable	Evitado

Relación de Epis necesarios y cuya eficacia ha sido evaluada

Casco de seguridad, (para el tránsito por la obra).
Guantes de cuero.
Ropa de trabajo.

Medidas preventivas y protecciones técnicas adoptadas, tendentes a controlar y reducir los riesgos anteriores

La red general de tierra será única para la totalidad de las instalaciones incluidas las uniones a tierra de los carriles para estancia o desplazamiento de las grúas.

Las tomas de tierra estarán situadas en el terreno de tal forma, que su funcionamiento y eficacia sea el requerido por la instalación.

La toma de tierra en una primera fase se efectuará a través de una pica o placa a ubicar junto al cuadro general, desde el que se distribuirá a la totalidad de los receptores de la instalación. Cuando la toma general de tierra definitiva del edificio se halle realizada, será ésta la que se utilice para la protección de la instalación eléctrica provisional de obra.

La red general de tierra deberá ajustarse a las especificaciones detalladas en la ITC-BT-18 del Reglamento Electrotécnico para Baja Tensión.

Las tomas de tierra dispondrán de electrodos o picas de material anticorrosivo cuya masa metálica permanecerá enterrada en buen contacto con el terreno, para facilitar el paso a este de las corrientes defecto que puedan presentarse.

Los conductores de cobre utilizados como electrodos serán de construcción y resistencia mecánica según la clase 2 de la Norma UNE 21.022.

El hilo de toma de tierra, siempre estará protegido con macarrón en colores amarillo y verde. Se prohíbe expresamente utilizarlo para otros usos. Únicamente podrá utilizarse conductor o cable de cobre desnudo de 95 mm de sección como mínimo en los tramos enterrados horizontalmente y que serán considerados como electrodo artificial de la instalación.

Las tomas de tierra podrán estar constituidas por placas o picas verticales.

Las placas de cobre tendrán un espesor mínimo de 2 mm. y la de hierro galvanizado serán de 2.5 mm.

Las picas de acero galvanizado serán de 25 mm. de diámetro como mínimo, las de cobre de 14 mm. de diámetro como mínimo y los perfiles de acero galvanizado de 60 mm. de lado como mínimo.

La conductividad del terreno se aumentará vertiendo en el lugar de hincado de la pica (placa o conductor) agua de forma periódica.

El punto de conexión de la pica (placa o conductor), estará protegido en el interior de una arqueta practicable.

Los receptores eléctricos dotados de sistema de protección por doble aislamiento y los alimentados mediante

transformador de separación de circuitos, carecerán de conductor de protección. El resto de carcassas de motores o máquinas se conectarán debidamente a la red general de tierra.

Caso de que las grúas pudiesen aproximarse a una línea eléctrica de media o alta tensión carente de apuntalamiento aislante adecuado, la toma de tierra, tanto de la grúa como de sus carriles, deberá ser eléctricamente independiente de la red general de tierra de la instalación eléctrica provisional de obra.

Las partes metálicas de todo equipo eléctrico dispondrán de toma de tierra.

El neutro de la instalación estará puesto a tierra.

Limpieza y orden en la obra.

10.7. Barandillas

Operaciones a desarrollar previstas en el proyecto

Se colocarán barandillas en el perímetro de todas las plantas del inmueble, así como en los huecos interiores del mismo que represente un riesgo potencial de caída, a medida que se van realizando.

Así mismo se colocarán barandillas en el perímetro de la zona de excavación y en todos aquellos puntos de la obra donde exista un potencial riesgo de caída.

Las escaleras estarán todas ellas con barandillas tanto en las rampas como en las mesetas.

Identificación y evaluación de riesgos evaluados con la valoración de la eficacia de la prevención adoptada y aplicada.

Riesgo	Probabilidad	Consecuencias	Calificación	Estado
Caída de personas a distinto nivel	Media	Extremadamente dañino	Importante	No eliminado
Caída de personas al mismo nivel	Media	Dañino	Moderado	Evitado
Caída de objetos a niveles inferiores	Baja	Extremadamente dañino	Moderado	Evitado
Sobreesfuerzos	Alta	Ligeramente dañino	Moderado	Evitado
Golpes o cortes por manejo de herramientas manuales	Alta	Dañino	Importante	No eliminado

Relación de Epis necesarios y cuya eficacia ha sido evaluada

Casco de seguridad.
Calzado de seguridad.
Guantes de cuero .
Arnés de seguridad.
Ropa de trabajo.

Medidas preventivas y protecciones técnicas adoptadas, tendentes a controlar y reducir los riesgos anteriores

La protección del riesgo de caída al vacío por el borde perimetral en las plantas ya desencofradas, por las aberturas en fachada o por el lado libre de las escaleras de acceso se realizará mediante la colocación de barandillas.

Las barandillas de seguridad utilizadas en esta obra, deberán cumplir las especificaciones recogidas por el **RD 1627/1997 ANEXO IV. Disposiciones mínimas de seguridad y de salud que deberán aplicarse en las obras**, en concreto en la **Parte C: Disposiciones mínimas específicas relativas a puestos de trabajo en las obras en el exterior de los locales. Punto 3. Caídas de altura**. En su defecto, serán de aplicación las especificaciones recogidas por la OGSHT Art. 23 Barandillas y Plintos.

La barandilla la colocará personal cualificado.

La barandilla, plintos y rodapiés serán de materiales rígidos y resistentes.

La altura de la barandilla será de 90 cm. sobre el nivel del forjado y estará formada por una barra horizontal, listón intermedio y rodapié de 15 cm. de altura.

Serán capaces de resistir una carga de 150 Kg. por metro lineal.

La disposición y sujeción de la misma al forjado se realizará según lo dispuesto en Planos.

La barandilla sólo podrá ser montadas, desmontadas o modificadas sustancialmente bajo la dirección de una persona con una formación universitaria o profesional que lo habilite para ello, y por trabajadores que hayan recibido una formación adecuada y específica para las operaciones previstas, que les permita enfrentarse a riesgos específicos :

a) La comprensión del plan de montaje, desmontaje o transformación de la barandilla.

b) La seguridad durante el montaje, el desmontaje o la transformación de la barandilla.

c) Las medidas de prevención de riesgos de caída de personas o de objetos.

d) Las medidas de seguridad en caso de cambio de las condiciones meteorológicas que pudiesen afectar negativamente a la seguridad de la barandilla.

- e) Las condiciones de carga admisible.
- f) Cualquier otro riesgo que entrañen las mencionadas operaciones de montaje, desmontaje y transformación.
- La barandilla inspeccionará periódicamente, para prevenir fallos o faltas de medidas de seguridad.
- Los elementos que denoten algún fallo técnico o mal comportamiento se desmontarán de inmediato para su reparación (o sustitución).
- Limpieza y orden en la obra.

10.8. Tableros cuajados de seguridad para huecos horizontales

Operaciones a desarrollar previstas en el proyecto

La protección de los riesgos de caída al vacío por los huecos de reducido tamaño existentes en el forjado se realizará mediante la colocación de tableros de madera.

Estos huecos se refieren a los que se realizan en obra para el paso de ascensores, montacargas y pequeños huecos para conductos de instalaciones.

Identificación y evaluación de riesgos evaluados con la valoración de la eficacia de la prevención adoptada y aplicada.

Riesgo	Probabilidad	Consecuencias	Calificación	Estado
Caída de personas a distinto nivel	Media	Extremadamente dañino	Importante	No eliminado
Caída de personas al mismo nivel	Media	Dañino	Moderado	Evitado
Caída de objetos a niveles inferiores	Baja	Extremadamente dañino	Moderado	Evitado
Sobreesfuerzos	Alta	Ligeramente dañino	Moderado	Evitado
Golpes o cortes por manejo de herramientas manuales	Alta	Dañino	Importante	No eliminado

Relación de Epis necesarios y cuya eficacia ha sido evaluada

Casco de seguridad.

Calzado de seguridad.

Guantes de cuero.

Arnés de seguridad.

Ropa de trabajo.

Medidas preventivas y protecciones técnicas adoptadas, tendentes a controlar y reducir los riesgos anteriores

La protección de los riesgos de caída al vacío por los huecos existentes en el forjado se realizará mediante la colocación de tableros de madera.

Estos huecos se refieren a los que se realizan en obra para el paso de ascensores, montacargas y pequeños huecos para conductos de instalaciones.

Los tableros de madera deberán tener la resistencia adecuada y estarán formados por un cuajado de tableros de madera de 7 x 20 cm. sujetos inferiormente mediante tres tableros transversales.

Los tableros no poseerán defectos visibles, ni nudos que mermen su resistencia, tendrán buen aspecto. Estarán limpios, de tal forma, que puedan apreciarse los defectos por uso.

Se prohibirá la circulación bajo cargas suspendidas.

Limpieza y orden en la obra.

10.9. Pasarelas de seguridad

Operaciones a desarrollar previstas en el proyecto

Se utilizarán las pasarelas como elementos de protección colectiva para navegar con seguridad por zanjas de cimentación, cimentaciones, forjados en construcción y en general por aquellos sitios o lugares en los que la circulación de las personas no se realice sobre suelo uniforme y estable.

También se utilizan pasarelas para salvar pequeños desniveles.

Identificación y evaluación de riesgos evaluados con la valoración de la eficacia de la prevención adoptada y aplicada.

Riesgo	Probabilidad	Consecuencias	Calificación	Estado
Caídas a distinto nivel	Media	Extremadamente dañino	Importante	No eliminado
Caídas al mismo nivel	Media	Dañino	Moderado	Evitado
Atrapamientos	Baja	Extremadamente dañino	Moderado	Evitado
Sobreesfuerzos	Alta	Ligeramente dañino	Moderado	Evitado
Los inherentes al trabajo que debe desempeñarse sobre ellos	Baja	Dañino	Tolerable	Evitado

Relación de Epis necesarios y cuya eficacia ha sido evaluada

Casco de seguridad.
Calzado de seguridad.
Guantes de cuero.
Ropa de trabajo.

Medidas preventivas y protecciones técnicas adoptadas, tendentes a controlar y reducir los riesgos anteriores

En los trabajos en altura es preceptivo el arnés de seguridad para el que se habrán previsto puntos fijos de enganche en la estructura con la necesaria resistencia.
La pasarela la realizará personal cualificado.
La pasarela utilizada en esta obra tendrá una anchura mínima de 60 cm.
Los elementos que la componen estarán dispuestos de manera que ni se puedan separar entre sí, ni se puedan deslizar de sus puntos de apoyo. Para ello es conveniente disponer de topes en sus extremos, que eviten deslizamientos.
Ninguna de las partes de la pasarela podrá sufrir una flexión exagerada o desigual.
La pasarela deberá tener la suficiente resistencia y estabilidad.
Los tableros que formen la plataforma no poseerán defectos visibles, ni nudos que mermen su resistencia, tendrán buen aspecto. Estarán limpios, de tal forma, que puedan apreciarse los defectos por uso.
Se recomienda evitar pisar por los tableros excesivamente alabeados, que deberán desecharse de inmediato antes de su puesta.
Queda prohibido la utilización de la pasarela sin antes haber cubierto el riesgo de caída desde altura mediante la instalación o rectificación de las redes y la instalación de barandillas.
La pasarela estará provista de barandillas resistentes de 90 cms. de altura con listón intermedio y rodapiés de mínimo 15 cm. de altura.
Se eliminarán los cascotes o escombros, para reducir el riesgo de tropezones o deslizamientos.
Si la pasarela se utiliza en las cubiertas o tejados en pendiente deberá estar provistas de ganchos para su fijación a la estructura. Sobre los tableros que forman su piso se dispondrán listones transversales que impidan el deslizamiento.
La plataforma se inspeccionarán diariamente por el Capataz, Encargado o Servicio de Prevención, antes del inicio de los trabajos, para prevenir fallos o faltas de medidas de seguridad.
Los elementos que componen la pasarela y que denoten algún fallo técnico o mal comportamiento se desmontarán de inmediato para su reparación (o sustitución).
Se prohibirá expresamente correr por las plataformas, para evitar los accidentes por caída.
Se prohibirá la circulación bajo cargas suspendidas.
Limpieza y orden en la obra.

10.10. Contra incendios

Operaciones a desarrollar previstas en el proyecto

En esta obra se observarán las normas que, para prevención y extinción de incendios, establecen los siguientes apartados y en el Plan de Emergencia que acompaña a esta Memoria de Seguridad.
Asimismo, se cumplirán las prescripciones impuestas por los reglamentos técnicos generales o especiales, dictados por la Presidencia del Gobierno, o por otros departamentos ministeriales, en el ámbito de sus respectivas competencias, así como las correspondientes ordenanzas municipales.

Identificación y evaluación de riesgos evaluados con la valoración de la eficacia de la prevención adoptada y aplicada.

Riesgo	Probabilidad	Consecuencias	Calificación	Estado
Quemaduras	Baja	Dañino	Tolerable	Evitado
Caída de personas al mismo nivel	Media	Dañino	Moderado	Evitado
Caída de personas a distinto nivel	Media	Extremadamente dañino	Importante	No eliminado
Golpes	Media	Ligeramente dañino	Tolerable	Evitado
Sobreesfuerzos, posturas inadecuadas o movimientos repetitivos	Alta	Ligeramente dañino	Moderado	Evitado
Pisadas sobre objetos	Media	Ligeramente dañino	Tolerable	Evitado
Caída de objetos en manipulación	Media	Dañino	Moderado	Evitado

Relación de Epis necesarios y cuya eficacia ha sido evaluada

Casco de seguridad, (para traslado por la obra).
Guantes de amianto.
Calzado de seguridad.
Máscaras.
Equipos de respiración autónoma.
Manoplas.
Mandiles o trajes ignífugos.
Calzado especial contra incendios.

Medidas preventivas y protecciones técnicas adoptadas, tendentes a controlar y reducir los riesgos anterioresUso del agua:

Donde existan conducciones de agua a presión, se instalarán suficientes tomas o bocas de agua a distancia conveniente entre si y cercanas a los puestos fijos de trabajos y lugares de paso del personal, colocando junto a tales tomas las correspondientes mangueras, que tendrán la sección y resistencia adecuada.

Cuando se carezca normalmente de agua a presión o ésta sea insuficiente, se instalarán depósitos con agua suficiente para combatir los posibles incendios.

En los incendios provocados por líquidos, grasas o pinturas inflamables o polvos orgánicos, sólo deberá emplearse agua muy pulverizada.

No se empleará agua para extinguir fuegos en polvos de aluminio o magnesio o en presencia de carburo de calcio u otras sustancias que al contacto con el agua produzcan explosiones, gases inflamables o nocivos.

En incendios que afecten a instalaciones eléctricas con tensión, se prohibirá el empleo de extintores de espuma química, soda o ácida o agua.

Extintores portátiles:

En proximidad a los puestos de trabajo con mayor riesgo de incendio colocados en sitio visible y accesible fácilmente, se dispondrán extintores portátiles o móviles sobre ruedas, de espuma física o química, mezcla de ambas o polvos secos, anhídrido carbónico o agua, según convenga a la causa determinante del fuego a extinguir.

Cuando se empleen distintos tipos de extintores serán rotulados con carteles indicadores del lugar y clase de incendio en que deban emplearse.

Se instruirá al personal, cuando sea necesario, del peligro que presenta el empleo de tetracloruro de carbono y cloruro de metilo en atmósferas cerradas y de las reacciones químicas peligrosas que puedan producirse en los locales de trabajo entre los líquidos extintores y las materias sobre las que puedan proyectarse.

Los extintores serán revisados periódicamente y cargados según las normas de las casas constructoras inmediatamente después de usarlos.

Empleo de arenas finas:

Para extinguir los fuegos que se produzcan en polvos o virutas de magnesio y aluminio, se dispondrá en lugares próximos a los de trabajo, de cajones o retenes suficientes de arena fina seca, de polvo de piedra u otras materias inertes semejantes.

Detectores automáticos:

En esta obra no son de considerar durante la ejecución este tipo de detectores.

Prohibiciones personales:

En las zonas de la obra con alto riesgo de incendio, queda prohibido fumar o introducir cerillas, mecheros o útiles de ignición.

Las prohibiciones expuestas anteriormente, se indicarán con carteles visibles a la entrada y en los espacios libres de las paredes de tales dependencias.

Se prohíbe igualmente al personal introducir o emplear útiles de trabajo, no autorizados por la empresa, que puedan ocasionar chispas por contacto o proximidad a sustancias inflamables.

Equipos contra incendios:

En la obra, conforme se establece en el Plan de Emergencia, se instruirá y enseñará especialmente al personal integrado en el equipo o brigada contra incendios, sobre el manejo y conservación de las instalaciones y material extintor, señales de alarma, evacuación de los trabajadores y socorro inmediato de los accidentados.

El material asignado a los equipos de extinción de incendios: escalas, cubiertas de lona o tejidos ignífugos, hachas, picos, palas, etc., no podrá ser usado para otros fines y su emplazamiento será conocido por las personas que deban emplearlo. La empresa designará el jefe de equipo contra incendios, que cumplirá estrictamente las instrucciones técnicas dictadas por el Comité de Seguridad para la extinción del fuego y las establecidas en el Plan de Emergencia de la obra, para el socorro de los accidentados.

Alarmas y simulacros de incendios:

Para comprobar el buen funcionamiento de los sistemas de prevención, el entrenamiento de los equipos contra incendios y que los trabajadores en general, conocen y participan con aquellos, se efectuarán durante la ejecución de las obras, alarmas y simulacros de incendios, por orden de la empresa y bajo la dirección del jefe de equipo contra incendios, que solo advertirá de los mismos a las personas que deban ser informadas en evitación de daños o riesgos innecesarios. Los simulacros están recogidos en el Plan de Emergencia de esta obra.

10.11. Ducha y lava-ojos de emergencia

Operaciones a desarrollar previstas en el proyecto

Ofrecen instantáneamente agua como primera ayuda para la protección de las personas expuestas a la acción del fuego, ácida, reactiva, productos petrolíferos (alquitrán, betún, etc.), materiales radioactivos y otros contaminantes que podrían causar daños graves o irreparables.

Identificación y evaluación de riesgos evaluados con la valoración de la eficacia de la prevención adoptada y aplicada.

Riesgo	Probabilidad	Consecuencias	Calificación	Estado
Caída de personas al mismo nivel	Media	Dañino	Moderado	Evitado
Atrapamientos	Baja	Extremadamente dañino	Moderado	Evitado
Golpes	Media	Ligeramente dañino	Tolerable	Evitado

Relación de Epis necesarios y cuya eficacia ha sido evaluada

Casco de seguridad.
Guantes de cuero.
Ropa de trabajo.

Medidas preventivas y protecciones técnicas adoptadas, tendentes a controlar y reducir los riesgos anteriores

La instalación la efectuará personal cualificado.
Se instruirá a todo el personal sobre el uso de estas protecciones.
Las duchas y lava-ojos de emergencia deberán instalarse en la proximidad del área de trabajo, siendo fácilmente reconocibles y accesibles en un radio de 7-8m.
Las duchas y lava-ojos no deberán instalarse en las proximidades de sistemas o fuentes de energía eléctrica.
No se almacenarán materiales en el acceso a las duchas o lava-ojos de emergencia.
La alcachofa de las duchas de emergencia estarán situadas a una altura entre 2,10 m. a 2,30 m.
Los lava-ojos deben situarse a una altura entre 0,80 m. a 1,15 m.
Para evitar resbalones y caídas, se dispondrá un buen sistema de drenaje y se mantendrá el pavimento siempre seco.
Las duchas y lava-ojos de emergencias se alimentarán con agua potable, comprobando que no estará contaminada con agua no potable o aguas industriales o de recuperación.
Se comprobará que la temperatura del agua para la alimentación de duchas y lava-ojos esté comprendida entre 15°C y 35°C.
Se comprobará que el agua para la alimentación del lava-ojos, no contiene partículas en suspensión o detritos que puedan causar daños al ojo durante su utilización.
Se instalará un filtro eficaz antes de la toma de agua.
Se tendrán preparadas en las proximidades de las duchas de emergencia, mantas para envolver al posible afectado.
Tras la utilización de las duchas de emergencia, se quitarán de inmediato las ropas o dispositivos contaminados de la zona de seguridad.
Se instalará una llave de paso para facilitar las labores de mantenimiento. Se comprobará que la llave de paso este en posición de abierto y se desmontará la manivela de manera que solo es manipulada por el personal de mantenimiento.
Todos los equipos serán controlados periódicamente por personal cualificado.
Se realizará un plan de control regular y unas pruebas funcionales.
Todos los días, se activará la válvula de apertura y se controlará que el equipo funcione y que el agua este disponible.

Semanalmente se realizara las siguientes comprobaciones:

- a) Se activara la válvula de apertura y asegurara que se dispone de la presión de alimentación adecuada y comprobar el correcto funcionamiento de la unidad.
- b) Verificar el correcto funcionamiento de las boquillas de los grifos (mezcla de aire con el agua), controlando la intensidad, la angulación del chorro, comprobar que no están obstruidas con detritos o cal, verificar que el chorro sea uniforme, bien aireado y que no sea violento. En caso de obstrucciones calcáreas, se sumegera la boquilla en una solución desincrustante.

Si alguno de los elementos o componentes de la ducha o lava-ojos de emergencia no funciona correctamente, será sustituido inmediatamente.

Si la reparación va a tardar un tiempo deberá instalarse provisionalmente un dispositivo portátil hasta que finalice la reparación.

Limpieza y orden en la obra.

11. Materiales

Tipología y características de los materiales y elementos que van a utilizarse en esta obra, relativos a los aspectos de peso, forma y volumen del material.

Se incluye la información relacionada esencialmente con los riesgos derivados de su utilización y las medidas preventivas a adoptar, así como los aspectos preventivos relativos a su manipulación y almacenaje.

11.1. Áridos y rellenos

11.1.1. Áridos

FICHA TÉCNICA
Tipología y Características <ul style="list-style-type: none"> Peso específico : $1,7 \text{ K/dm}^3$ Formas disponibles en obra : A montón Peso aproximado del material de obra : K Volumen aproximado del material de obra : m³
Los áridos en esta obra se utilizan para : La utilización de los áridos en la obra se concentra prácticamente en la realización de los morteros, conforme se especifica en el proyecto de ejecución.
Información relacionada con los riesgos derivados de su utilización <ul style="list-style-type: none"> La utilización de los áridos deberá hacerse siguiendo las reglas usuales de buenas prácticas. Los áridos deberán acopiarse sobre bases estables, sólidas y resistentes, con las debidas condiciones de seguridad y estabilidad, para evitar desmoronamientos del material acopiado. En especial en climatológicas adversas se protegerán debidamente para evitar que se disgreguen por la obra.
Medidas preventivas a adoptar En la recepción de este material : <ul style="list-style-type: none"> La Dirección Técnica de esta obra exigirá la realización de los ensayos adecuados a su recepción en obra que garanticen la calidad del material de acuerdo con las especificaciones del proyecto, eximiendo de estos ensayos si el proveedor acredita de modo satisfactorio su calidad.
Durante su transporte por la obra: <ul style="list-style-type: none"> Se transportará desde su lugar de acopio y almacenamiento en la obra a su lugar de utilización en tolvas y/o contenedores que garanticen su estabilidad. Se prestará especial atención al lugar de destino, analizando convenientemente si las cargas a depositar en el mismo por acopio del material pueden ser soportadas con las debidas garantías de seguridad. No se acopiará nunca sobre bordes de forjados, andamios y en especial en las pendientes de la cubierta, etc. en evitación de sobrecargas que pudiesen dar como consecuencia el desplome del material.
Aspectos preventivos en su manipulación y almacenaje <ul style="list-style-type: none"> Se deberán tomar las medidas adecuadas para garantizar que los operarios disponen de los EPIS correspondientes definidos en la memoria de seguridad. Su manipulación y forma de empleo estará de acuerdo con las recomendaciones del proveedor, reglas usuales de buena práctica y las instrucciones de la Dirección de Obra.
<ul style="list-style-type: none"> Lugar de almacenaje: Según los planos Tipo de Acopio: A montón

11.1.2. Arenas

FICHA TÉCNICA
Tipología y Características <ul style="list-style-type: none"> Peso específico : $1,2 \text{ a } 1,6 \text{ K/dm}^3$ Formas disponibles en obra : A montón Peso aproximado del material de obra : K

<ul style="list-style-type: none"> Volumen aproximado del material de obra : m^3
Las arenas en esta obra se utilizan para : La realización de los morteros y hormigones no estructurales, conforme se especifica en el proyecto de ejecución.
Información relacionada con los riesgos derivados de su utilización
<ul style="list-style-type: none"> La utilización de las arenas deberá hacerse siguiendo las reglas usuales de buenas prácticas. Las arenas deberán acopiarse amontonadas sobre bases estables, sólidas y resistentes, con las debidas condiciones de seguridad y estabilidad, para evitar desmoronamientos del material acopiado. En especial en climatológicas adversasse protegerán debidamente para evitar que se disgreguen por la obra.
Medidas preventivas a adoptar
En la recepción de este material : <ul style="list-style-type: none"> La Dirección Técnica de esta obra exigirá la realización de los ensayos adecuados a su recepción en obra que garanticen la calidad del material de acuerdo con las especificaciones del proyecto, eximiendo de estos ensayos si el proveedor acredita de modo satisfactorio su calidad.
Durante su transporte por la obra: <ul style="list-style-type: none"> Se transportará desde su lugar de acopio y almacenamiento en la obra a su lugar de utilización en tolvas y/o contenedores que garanticen su estabilidad. Se prestará especial atención al lugar de destino, analizando convenientemente si las cargas a depositar en el mismo por acopio del material pueden ser soportadas con las debidas garantías de seguridad. No se acopiará nunca sobre bordes de forjados, andamios y en especial en las pendientes de la cubierta, etc. en evitación de sobrecargas que pudiesen dar como consecuencia el desplome del material.
Aspectos preventivos en su manipulación y almacenaje
<ul style="list-style-type: none"> Se deberán tomar las medidas adecuadas para garantizar que los operarios disponen de los EPIS correspondientes definidos en la memoria de seguridad. Su manipulación y forma de empleo estará de acuerdo con las recomendaciones del proveedor, reglas usuales de buena práctica y las instrucciones de la Dirección de Obra.
<ul style="list-style-type: none"> Lugar de almacenaje: Según los planos Tipo de Acopio: A montón

11.1.3. Gravas

FICHA TÉCNICA
Tipología y Características
<ul style="list-style-type: none"> Peso específico : $1,7 \text{ K/dm}^3$ Formas disponibles en obra : A montón Peso aproximado del material de obra : K Volumen aproximado del material de obra : m^3
Las gravas en esta obra se utilizan para : La realización de los hormigones no estructurales, conforme se especifica en el proyecto de ejecución.
Información relacionada con los riesgos derivados de su utilización
<ul style="list-style-type: none"> La utilización de las gravas deberá hacerse siguiendo las reglas usuales de buenas prácticas. Las gravas deberán acopiarse amontonadas sobre bases estables, sólidas y resistentes, con las debidas condiciones de seguridad y estabilidad, para evitar desmoronamientos del material acopiado. En especial en climatológicas adversasse protegerán debidamente para evitar que se disgreguen por la obra. Se mantendrán alejadas de las vías de circulación en la obra, para evitar ser proyectadas por los vehículos.
Medidas preventivas a adoptar
En la recepción de este material : <ul style="list-style-type: none"> La Dirección Técnica de esta obra exigirá la realización de los ensayos adecuados a su recepción en obra que garanticen la calidad del material de acuerdo con las especificaciones del proyecto, eximiendo de estos ensayos si el proveedor acredita de modo satisfactorio su calidad.
Durante su transporte por la obra:

<ul style="list-style-type: none"> Se transportará desde su lugar de acopio y almacenamiento en la obra a su lugar de utilización en tolvas y/o contenedores que garanticen su estabilidad. Se prestará especial atención al lugar de destino, analizando convenientemente si las cargas a depositar en el mismo por acopio del material pueden ser soportadas con las debidas garantías de seguridad. No se acopiará nunca sobre bordes de forjados, andamios y en especial en las pendientes de la cubierta, etc. en evitación de sobrecargas que pudiesen dar como consecuencia el desplome del material.
Aspectos preventivos en su manipulación y almacenaje
<ul style="list-style-type: none"> Se deberán tomar las medidas adecuadas para garantizar que los operarios disponen de los EPIS correspondientes definidos en la memoria de seguridad. Su manipulación y forma de empleo estará de acuerdo con las recomendaciones del proveedor, reglas usuales de buena práctica y las instrucciones de la Dirección de Obra.
<ul style="list-style-type: none"> Lugar de almacenaje: Según los planos Tipo de Acopio: A montón

11.2. Premoldeados hidráulicos

11.2.1. Baldosas de cemento

FICHA TÉCNICA
Tipología y Características <ul style="list-style-type: none"> Peso específico : 1,8 K/dm³ Formas disponibles en obra : Piezas Peso aproximado del material de obra : K Volumen aproximado del material de obra : m³ <p>Baldosa hidráulica obtenida por moldeado o prensado.</p>
Las baldosas de cemento en esta obra se utiliza para : Pavimentos de suelos en diferentes dependencias, conforme se especifica en el proyecto de ejecución.
Información relacionada con los riesgos derivados de su utilización <ul style="list-style-type: none"> La utilización de las baldosas, su traslado y puesta en obra requiere de esfuerzos para el personal que las manipula. Deberá por lo tanto instruirse sobre el manejo y elevación manual de cargas pesadas. Así mismo se deberá proveer de los EPIS apropiados para evitar lesiones lumbares. El acopiado de las baldosas deberá hacerse sobre bases estables, sólidas y resistentes, con las debidas condiciones de seguridad y estabilidad, para evitar caídas por desplome del material acopiado. No acopiarlo nunca sobre superficies inclinadas o resbaladizas. La utilización de baldosas en la obra implica la necesidad de cortar piezas. Se mostrará especial atención durante el corte de las mismas ya que puede producir : <ul style="list-style-type: none"> Proyección de partículas: al cortarse indebidamente o al fragmentarse la pieza pueden proyectarse partículas agresivas. Deberá en tales casos protegerse los ojos. Generación de polvo: Si utilizamos una <i>cortadora de material cerámico</i>, deberá protegerse las vías respiratorias de la posible inhalación de polvo, además de los ojos. En tales casos se deberán seguir atentamente las instrucciones, medidas preventivas y normas de actuación para manipular dicha maquinaria, y que se indican en esta misma memoria de seguridad y salud. <ul style="list-style-type: none"> Cortes: Durante la manipulación del material cortado, deberá utilizarse protectores en las manos. Sobreesfuerzos: Al tener que desplazar las piezas y cajas por la obra, deberá instruirse a los operarios sobre la manipulación correcta de cargas manuales. Posturas inadecuadas: Al permanecer durante largo tiempo en posturas molestas, deberá informarse a los operarios de las posturas correctas de trabajo.
Medidas preventivas a adoptar
En la recepción de este material : <ul style="list-style-type: none"> La Dirección Técnica de esta obra exigirá la realización de los ensayos adecuados a su recepción en obra que garanticen la calidad del material de acuerdo con las especificaciones del proyecto, eximiendo de estos ensayos a aquellos materiales que posean sellos de calidad o que acrediten de modo satisfactorio la realización de estos ensayos. Seguir estas prescripciones garantizará las condiciones y calidades de las baldosas y por lo tanto se presume que no entrañarán por sí mismo un riesgo.
Durante su transporte por la obra: <ul style="list-style-type: none"> Se transportará desde su lugar de almacenamiento en la obra a su lugar de utilización debidamente acopiado, en evitación de caídas accidentales por desplome del material. El transporte se realizará no rebasando nunca las cargas máximas de la máquina de elevación y otros medio de

<ul style="list-style-type: none"> trasporte utilizados. Se prestará especial atención al lugar de destino, analizando convenientemente si las cargas a depositar en el mismo por acopio del material pueden ser soportadas con las debidas garantías de seguridad.
Aspectos preventivos en su manipulación y almacenaje
<ul style="list-style-type: none"> Todas las baldosas que se comprueben que son defectuosas, serán retiradas y sustituidos por otras satisfactorias, en evitación de riesgos durante su manipulación, almacenaje y puesta en obra. Antes de manipular las piezas, los trabajadores habrán sido instruidos en la manipulación de cargas pesadas. Se deberán tomar las medidas adecuadas para garantizar que los operarios disponen de los EPIS correspondientes: Cinturones de protección lumbar, guantes y calzado reforzado, así como cremas protectoras frente a los cementos cola utilizados. Su manipulación y forma de empleo estará de acuerdo con las recomendaciones del proveedor, reglas usuales de buena práctica y las instrucciones de la Dirección de Obra.
<ul style="list-style-type: none"> Lugar de almacenaje: Según los planos Tipo de Acopio: Paletizado

11.3. Aglomerantes

11.3.1. Cemento

FICHA TÉCNICA
Tipología y Características <ul style="list-style-type: none"> Peso específico : 1,6 K/dm³ Formas disponibles en obra : En sacos Peso aproximado del material de obra : K Volumen aproximado del material de obra : m³
Los cementos en esta obra se utilizan para : <ul style="list-style-type: none"> La realización de Morteros y Hormigones no estructurales, conforme se especifica en el proyecto de ejecución.
Información relacionada con los riesgos derivados de su utilización <ul style="list-style-type: none"> Los riesgos principales por manipulación del cemento son: Dermatitis, Blefaritis y Conjuntivitis. La utilización de los cementos deberá hacerse siguiendo las reglas usuales de buenas prácticas. Los cementos modifican el aspecto de la piel, produciendo espesor, desecamiento y grietas, sobretudo en las partes más expuestas como las manos. Las lesiones de tipo cutáneo provocan eczema en la piel, con las molestias derivadas de tales afecciones. Se recomienda el uso de guantes, pero debido a los problemas de movilidad del operario en la manipulación de elementos es conveniente que se utilicen en previsión de estos daños cremas protectoras o aerosoles siliconados. Los cementos deberán acopiarse en sacos debidamente estructurados y por tongadas, sobre bases estables, sólidas y resistentes, con las debidas condiciones de seguridad y estabilidad, para evitar desmoronamientos del material acopiado. Deberán seguirse las recomendaciones del fabricante relativas a su utilización y acopio. En términos generales, la información relacionada con los riesgos derivados de su utilización será la correspondiente a la "Ficha de datos de Seguridad" exigida por la normativa sobre clasificación, envasado y etiquetado de productos, y que se incluye con el mismo.
Medidas preventivas a adoptar
En la recepción de este material : <ul style="list-style-type: none"> La Dirección Técnica de esta obra exigirá la realización de los ensayos adecuados a su recepción en obra que garanticen la calidad del material de acuerdo con las especificaciones del proyecto, eximiendo de estos ensayos a aquellos que posean sellos de calidad o que acrediten de modo satisfactorio la realización de estos ensayos.
Durante su transporte por la obra: <ul style="list-style-type: none"> Se transportará desde su lugar de acopio y almacenamiento en la obra a su lugar de utilización se realizará en contenedores y bateas debidamente acopiados. No se rebasarán las cargas máximas establecidas en la maquinaria utilizada para su transporte por la obra. Se prestará especial atención al lugar de acopio de destino, analizando convenientemente si las cargas a depositar en el mismo por acopio del material pueden ser soportadas con las debidas garantías de seguridad. No se acopiará nunca sobre bordes de forjados, taludes, andamios, etc. en evitación de sobrecargas que pudiesen dar como consecuencia el desplome del material.

Aspectos preventivos en su manipulación y almacenaje
<ul style="list-style-type: none"> Los operarios deberá protegerse convenientemente del contacto del cemento, mediante el uso de guantes y de cremas. Los operarios deberán cuidar su limpieza corporal, en evitación de agresiones de la piel. Es necesario que dispongan de mono de trabajo en las operaciones de manipulación del cemento. En las irritaciones de la piel causadas por el cemento, deberá someterse a examen médico lo antes posible. Para prevenir la conjuntivitis causada por el polvo del cemento deberá usarse gafas apropiadas. Su manipulación y forma de empleo estará de acuerdo con las recomendaciones del proveedor, reglas usuales de buena práctica y las instrucciones de la Dirección de Obra.
<ul style="list-style-type: none"> Lugar de almacenaje: Según los planos Tipo de Acopio: Paletizado en sacos

11.4. Morteros

11.4.1. Mortero de cemento

FICHA TÉCNICA
Tipología y Características <ul style="list-style-type: none"> Peso específico : 1,8 K/dm³ Formas disponibles en obra : En sacos Peso aproximado del material de obra : K Volumen aproximado del material de obra : m³
Los morteros de cementos en esta obra se utilizan para : <ul style="list-style-type: none"> Realización de pasta utilizada en diferentes operaciones.
Información relacionada con los riesgos derivados de su utilización <ul style="list-style-type: none"> Los riesgos principales por manipulación del mortero de cemento son: Dermatitis, Blefaritis y Conjuntivitis. La utilización de los morteros de cementos deberá hacerse siguiendo las reglas usuales de buenas prácticas. Los cementos modifican el aspecto de la piel, produciendo espesor, desecamiento y grietas, sobretudo en las partes más expuestas como las manos. Las lesiones de tipo cutáneo provocan eczema en la piel, con las molestias derivadas de tales afecciones. Se recomienda el uso de guantes, pero debido a los problemas de movilidad del operario en la manipulación de elementos es conveniente que se utilicen en previsión de estos daños cremas protectoras o aerosoles siliconados. Los cementos deberán acopiarse en sacos debidamente estructurados y por tongadas, sobre bases estables, sólidas y resistentes, con las debidas condiciones de seguridad y estabilidad, para evitar desmoronamientos del material acopiado. Deberán seguirse las recomendaciones del fabricante relativas a su utilización y acopio. En términos generales, la información relacionada con los riesgos derivados de su utilización será la correspondiente a la "Ficha de datos de Seguridad" exigida por la normativa sobre clasificación, envasado y etiquetado de productos, y que se incluye con el mismo.
Medidas preventivas a adoptar
En la recepción de este material : <ul style="list-style-type: none"> La Dirección Técnica de esta obra exigirá la realización de los ensayos adecuados a su recepción en obra que garanticen la calidad del material de acuerdo con las especificaciones del proyecto, eximiendo de estos ensayos a aquellos que posean sellos de calidad o que acrediten de modo satisfactorio la realización de estos ensayos.
Durante su transporte por la obra : <ul style="list-style-type: none"> Se transportará desde su lugar de amasado en la obra a su lugar de utilización en cubetas y contenedores seguros. No se rebasarán las cargas máximas establecidas en la maquinaria, equipos y medios utilizada para su transporte por la obra. No se acopiará nunca sobre bordes de forjados, taludes, andamios, etc. en evitación de sobrecargas que pudiesen dar como consecuencia el desplome del material.
Aspectos preventivos en su manipulación y almacenaje <ul style="list-style-type: none"> Los operarios deberá protegerse convenientemente del contacto del cemento, mediante el uso de guantes y de cremas. Los operarios deberán cuidar su limpieza corporal, en evitación de agresiones de la piel. Es necesario que dispongan de mono de trabajo en las operaciones de manipulación del cemento. En las irritaciones de la piel causadas por el cemento, deberá someterse a examen médico lo antes posible. Para prevenir la conjuntivitis causada por el polvo del cemento deberá usarse gafas apropiadas.

- Su manipulación y forma de empleo estará de acuerdo con las recomendaciones del proveedor, reglas usuales de buena práctica y las instrucciones de la Dirección de Obra.
- **Lugar de almacenaje:** Según los planos
- **Tipo de Acopio:** Aglomerante : Paletizado en sacos / Árido : A montón

11.5. Hormigones

11.5.1. Hormigón in-situ

FICHA TÉCNICA	
Tipología y Características	
<ul style="list-style-type: none">• Peso específico : 2,3 K/dm³• Formas disponibles en obra : En masa• Peso aproximado del material de obra : K• Volumen aproximado del material de obra : m³	
Los hormigones in situ en esta obra se utilizan para :	
<ul style="list-style-type: none">• La realización de los diferentes elementos o partes del edificio, conforme se especifica en el proyecto de ejecución.	
Información relacionada con los riesgos derivados de su utilización	
<ul style="list-style-type: none">• Los riesgos principales por manipulación del hormigón son prácticamente los derivados del cemento: Dermatitis, Blefaritis y Conjuntivitis.• La utilización de los hormigones deberá hacerse siguiendo las reglas usuales de buenas prácticas.• Los cementos que forman parte del hormigón modifican el aspecto de la piel, produciendo espesor, desecamiento y grietas, sobretodo en las partes más expuestas como las manos.• Las lesiones de tipo cutáneo provocan eczema en la piel, con las molestias derivadas de tales afecciones.• Se recomienda el uso de guantes, pero debido a los problemas de movilidad del operario en la manipulación de elementos es conveniente que se utilicen en previsión de estos daños cremas protectoras o aerosoles siliconados.	
Medidas preventivas a adoptar	
<p>Con objeto de garantizar que los diferentes elementos hormigonados, no suponen ningún riesgo o peligro por deficiencias de resistencia en los hormigones utilizados, deberán seguirse las siguientes medidas preventivas :</p> <ul style="list-style-type: none">• Cuando así lo estime oportuno, la Dirección Técnica de esta obra exigirá la realización de los ensayos adecuados que garanticen la calidad del hormigón de acuerdo con las especificaciones del proyecto.• Cualquier rechazo del hormigón basado en los resultados de los ensayos de consistencia deberá ser realizado con anterioridad a la puesta en obra.• El tiempo mínimo entre la incorporación del agua de amasado al cemento y a los áridos y la colocación del hormigón en obra, no debe de ser superior a una hora y media. En casos en que no sea posible, o cuando el tiempo sea caluroso deberán tomarse medidas adecuadas para aumentar el tiempo de fraguado del hormigón sin que disminuya su calidad.• Los equipos empleados para el transporte del hormigón por la obra deberán de estar exentos de residuos de hormigón o mortero endurecido.• Los cementos deberán acopiarse en sacos debidamente estructurados y por tongadas, sobre bases estables, sólidas y resistentes, con las debidas condiciones de seguridad y estabilidad, para evitar desmoronamientos del material acopiado.• Deberán seguirse las recomendaciones del fabricante relativas a su utilización y acopio.• En términos generales, la información relacionada con los riesgos derivados de su utilización será la correspondiente a la "Ficha de datos de Seguridad" exigida por la normativa sobre clasificación, envasado y etiquetado de productos, y que se incluye con el mismo.	
Durante su transporte por la obra:	
<ul style="list-style-type: none">• Se transportará desde su lugar de fabricación en la obra a su lugar de utilización en contenedores, cangilones o bateas. No se rebasarán las cargas máximas establecidas en la maquinaria utilizada para su transporte por la obra.• Se prestará especial atención al lugar de acopio de destino, analizando convenientemente si las cargas a depositar en el mismo por acopio del material pueden ser soportadas con las debidas garantías de seguridad.• No se acopiará nunca sobre bordes de forjados, taludes, andamios, etc. en evitación de sobrecargas que pudiesen dar como consecuencia el desplome del material.	
Medidas preventivas que deberán adoptarse para garantizar la seguridad y estabilidad de las estructuras de	

hormigón en la obra :**A) Hormigonado en tiempo frío:**

- En general se suspenderá el hormigonado siempre que se prevea que dentro de las cuarenta y ocho horas (48 h.) siguientes puede descender la temperatura ambiente por debajo de los cero grados centígrados.
- En los casos en que, por absoluta necesidad, se hormigone en tiempo de heladas, se adoptarán las medidas necesarias para garantizar que, durante el fraguado y primer endurecimiento del hormigón, no habrán de producirse deterioros locales en los elementos correspondientes, ni mermas permanentes apreciables de las características resistentes del material.
- Si no es posible garantizar que, con las medidas adoptadas, se ha conseguido evitar dicha pérdida de resistencia, se realizarán los ensayos de información necesarios para conocer la resistencia realmente alcanzado, adoptándose, en su caso, las medidas oportunas.
- La temperatura de la masa de hormigón, en el momento de verterla en el molde o encofrado, no será inferior a +5° C.
- Se prohíbe verter el hormigón sobre elementos (armaduras, moldes, etcétera) cuya temperatura sea inferior a 0° C.
- El empleo de aditivos anticongelantes requerirá una autorización expresa, en cada caso, del Director de obra. Nunca podrán utilizarse productos susceptibles de atacar a las armaduras, en especial los que contienen ion cloro.
- Cuando el hormigonado se realice en ambiente frío, con riesgo de heladas, podrá utilizarse para el amasado, sin necesidad de adoptar precaución especial alguna, agua calentada hasta una temperatura de 40° C e incluso calentar previamente lo áridos.
- Cuando excepcionalmente se utilice agua o áridos calentados a temperatura superior a las antes citadas, se cuidará de que el cemento, durante el amasado, no entre en contacto con ella mientras su temperatura sea superior a 40° C.
- Entre las medidas que pueden adoptarse en la dosificación del hormigón está la utilización de relaciones de agua/cemento lo mas bajas posibles, y la utilización de mayores contenidos de cemento o de cementos de mayor categoría resistente. Con ello conseguirá acelerarse la velocidad de endurecimiento de hormigón, aumentar la temperatura del mismo y reducir el riesgo de helada.
- Cuando exista riesgo de acción de hielo o de helada prolongada, el hormigón fresco debe protegerse mediante dispositivos de cobertura y/o aislamiento, o mediante cerramientos para el calentamiento del aire que rodee al elemento estructural recién hormigonado, en cuyo caso deberán adoptarse medidas para mantener la humedad adecuada.

B) Hormigonado en tiempo caluroso:

- Cuando el hormigonado se efectúe en tiempo caluroso, se adoptarán las medidas oportunas para evitar la evaporación del agua de amasado, en particular durante el transporte del hormigón, y para reducir la temperatura de la masa.
- Los materiales almacenados con los cuales vaya a fabricarse el hormigón y los encofrados o moldes destinados a recibirlo deberán estar protegidos de la acción del sol.
- Una vez efectuada la colocación del hormigón se protegerá éste del sol y especialmente del viento, para evitar que se deseque.
- Si la temperatura ambiente es superior a 40° C se suspenderá el hormigonado, salvo que previa autorización del Director de obra, se adopten medidas especiales, tales como enfriar el agua, amasar con hielo picado, enfriar los áridos, etcétera.
- Cuando se utilicen aditivos anticongelantes para el mortero, deben seguirse atentamente las indicaciones del fabricante en cuanto a dosificación, condiciones de ejecución, etc., asegurándose que no tengan ningún efecto nocivo sobre la fábrica.

Aspectos preventivos en su manipulación y almacenaje**Durante las operaciones de encofrado y desencofrado :**

- Antes del vertido deberá garantizarse de que el encofrado tiene la suficiente resistencia y estabilidad.
- Los trabajos en las partes superiores se realizarán desde castillete o andamio, nunca desde escaleras.
- El desencofrado se realizará cuando el hormigón haya adquirido resistencia suficiente.
- En las piezas de madera utilizadas para el encofrado, se extraerán los clavos que queden en ellas; y solo después se apilarán convenientemente.
- En encofrados metálicos se comprobará el perfecto encajado de las placas, para evitar la caída fortuita de alguna de ellas; su colocación y aplomado se realizará desde castillete o andamio, siempre que la altura lo requiera, nunca apoyando escaleras y menos subiéndose el operario en las placas colocadas inferiormente. Antes de colocar las placas, se distribuirán en el tajo apilándolas con orden y cuidado, no aproximándolas a ningún borde de huecos.

Durante el vertido del hormigón :

- Deberá tenerse en cuenta el hacerlo por tongadas, con objeto de ir repartiendo las alturas y evitar así excesivas presiones que pudieran llegar a reventar el encofrado con las consiguientes consecuencias.

Vertido manual por medio de carretillas :

- Se deberá circular por superficies de tránsito libres de obstáculos.

- Se prestará especial atención a los sobreesfuerzos y caídas al subir por rampas con demasiada pendiente, con saltos o escurridizas.

Vertido manual por medio de paleo y cubos :

- Aparecen riesgos por sobreesfuerzos y caídas durante las diferentes operaciones.

Vertido manual por medio de tolvas y canaletas :

- Se situarán con la pendiente adecuada, controlando en todo momento las sobrecargas que se puedan ocasionar sobre las canaletas que no desequilibren el sistema.

En la manipulación durante todo el proceso de hormigonado :

- Los operarios deberá protegerse convenientemente del contacto del hormigón, mediante el uso de guantes y de cremas.
- Los operarios deberán cuidar su limpieza corporal, en evitación de agresiones de la piel. Es necesario que dispongan de mono de trabajo en las operaciones de manipulación del cemento.
- En las irritaciones de la piel causadas por el hormigón, deberá someterse a examen médico lo antes posible.
- Para prevenir la conjuntivitis deberá usarse gafas apropiadas.
- Su manipulación y forma de empleo estará de acuerdo con las recomendaciones del proveedor, reglas usuales de buena práctica y las instrucciones de la Dirección de Obra.

- **Lugar de almacenaje:** Hormigonera
- **Tipo de Acopio:** Transitorio

11.5.2. Hormigón de central

FICHA TÉCNICA	
Tipología y Características	
<ul style="list-style-type: none"> • Peso específico : 2,3 K/dm³ • Formas disponibles en obra : En masa • Peso aproximado del material de obra : K • Volumen aproximado del material de obra : m³ 	
Los hormigones de central en esta obra se utilizan para :	
<ul style="list-style-type: none"> • La realización de los diferentes elementos estructurales del edificio, conforme se especifica en el proyecto de ejecución. 	
Información relacionada con los riesgos derivados de su utilización	
<ul style="list-style-type: none"> • Los riesgos principales por manipulación del hormigón son prácticamente los derivados del cemento: Dermatitis, Blefaritis y Conjuntivitis. • La utilización de los hormigones deberá hacerse siguiendo las reglas usuales de buenas prácticas. • Los cementos que forman parte del hormigón modifican el aspecto de la piel, produciendo espesor, desecamiento y grietas, sobretudo en las partes más expuestas como las manos. • Las lesiones de tipo cutáneo provocan eczema en la piel, con las molestias derivadas de tales afecciones. • Se recomienda el uso de guantes, pero debido a los problemas de movilidad del operario en la manipulación de elementos es conveniente que se utilicen en previsión de estos daños cremas protectoras o aerosoles siliconados. 	
Medidas preventivas a adoptar	
En la recepción de este material :	
<p>Con objeto de garantizar que los diferentes elementos estructurales hormigonados, no suponen ningún riesgo o peligro por deficiencias de resistencia en los hormigones de central utilizados en los mismos, deberán seguirse las siguientes medidas preventivas en la recepción del hormigón :</p>	
<ul style="list-style-type: none"> • La Dirección Técnica de esta obra exigirá la realización de los ensayos adecuados a su recepción en obra que garanticen la calidad del hormigón de acuerdo con las especificaciones del proyecto y siendo responsable de que el control de recepción se efectúe tomando las muestras necesarias, y realizando los ensayos de control precisos. • Cualquier rechazo del hormigón basado en los resultados de los ensayos de consistencia deberá ser realizado durante la entrega. • El tiempo mínimo entre la incorporación del agua de amasado al cemento y a los áridos y la colocación del hormigón en obra, no debe de ser superior a una hora y media. En casos en que no sea posible, o cuando el tiempo sea caluroso deberán tomarse medidas adecuadas para aumentar el tiempo de fraguado del hormigón sin que disminuya su calidad. • El hormigón amasado completamente en central y transportado en camiones hormigonera, el volumen de 	

hormigón transportado, no deberá exceder del 80% del volumen total del tambor. Cuando el hormigón se amasa, o se termina de amasar en amasadora móvil en la obra, el volumen no excederá de los dos tercios del volumen total del tambor.

- Los equipos de transporte deberán de estar exentos de residuos de hormigón o mortero endurecido.

Durante su transporte :

1º- Desde la central a la obra :

Para el transporte del hormigón se utilizarán procedimientos adecuados para conseguir que las masas lleguen al lugar de entrega en las condiciones estipuladas, sin experimentar variación sensible en las características que poseían recién amasadas. Aspecto importante desde el punto de vista de la seguridad estructural y evidentemente de la seguridad de los trabajadores de la obra.

Queda expresamente prohibida la adición al hormigón de cualquier cantidad de agua u otra sustancia que puedan alterar la composición original de la masa fresca. No obstante, si el asiento en cono de Abrams es menor que el especificado, el suministrador podrá adicionar aditivo fluidificante para aumentarlo hasta alcanzar dicha consistencia. Para ello, el elemento transportador deberá estar equipado con el correspondiente equipo dosificador de aditivo y reamasar el hormigón hasta dispersar totalmente el aditivo añadido. El tiempo de reamasado será al menos de 1 min. /m², sin ser en ningún caso inferior a 5 minutos.

No seguir estas indicaciones puede suponer un riesgo por deficiencias estructurales resistentes y evidentemente de la seguridad de los propios trabajadores de la obra.

2º- Por la obra:

El comienzo de la descarga del hormigón desde el equipo de transporte del suministrador en el lugar de la entrega, marca el principio del tiempo de entrega y recepción del hormigón, que durará hasta finalizar la descarga de este.

- Se transportará desde su lugar de acopio y almacenamiento en la obra a su lugar de utilización se realizará en contenedores y bateas debidamente acopiados. No se rebasarán las cargas máximas establecidas en la maquinaria utilizada para su transporte por la obra.
- Se prestará especial atención al lugar de acopio de destino, analizando convenientemente si las cargas a depositar en el mismo por acopio del material pueden ser soportadas con las debidas garantías de seguridad.
- No se acopiará nunca sobre bordes de forjados, taludes, andamios, etc. en evitación de sobrecargas que pudiesen dar como consecuencia el desplome del material.

Medidas preventivas que deberán adoptarse para garantizar la seguridad y estabilidad de las estructuras de hormigón en la obra :

A) Hormigonado en tiempo frío:

- En general se suspenderá el hormigonado siempre que se prevea que dentro de las cuarenta y ocho horas (48 h.) siguientes puede descender la temperatura ambiente por debajo de los cero grados centígrados.
- En los casos en que, por absoluta necesidad, se hormigone en tiempo de heladas, se adoptarán las medidas necesarias para garantizar que, durante el fraguado y primer endurecimiento del hormigón, no habrán de producirse deterioros locales en los elementos correspondientes, ni mermas permanentes apreciables de las características resistentes del material.
- Si no es posible garantizar que, con las medidas adoptadas, se ha conseguido evitar dicha pérdida de resistencia, se realizarán los ensayos de información necesarios para conocer la resistencia realmente alcanzado, adoptándose, en su caso, las medidas oportunas.
- La temperatura de la masa de hormigón, en el momento de verterla en el molde o encofrado, no será inferior a +5° C.
- Se prohíbe verter el hormigón sobre elementos (armaduras, moldes, etcétera) cuya temperatura sea inferior a 0° C.
- El empleo de aditivos anticongelantes requerirá una autorización expresa, en cada caso, del Director de obra. Nunca podrán utilizarse productos susceptibles de atacar a las armaduras, en especial los que contienen ion cloro.
- Cuando el hormigonado se realice en ambiente frío, con riesgo de heladas, podrá utilizarse para el amasado, sin necesidad de adoptar precaución especial alguna, agua calentada hasta una temperatura de 40° C e incluso calentar previamente lo áridos.
- Cuando excepcionalmente se utilice agua o áridos calentados a temperatura superior a las antes citadas, se cuidará de que el cemento, durante el amasado, no entre en contacto con ella mientras su temperatura sea superior a 40° C.
- Entre las medidas que pueden adoptarse en la dosificación del hormigón está la utilización de relaciones de agua/cemento lo mas bajas posibles, y la utilización de mayores contenidos de cemento o de cementos de mayor categoría resistente. Con ello conseguirá acelerarse la velocidad de endurecimiento de hormigón, aumentar la temperatura del mismo y reducir el riesgo de helada.
- Cuando exista riesgo de acción de hielo o de helada prolongada, el hormigón fresco debe protegerse mediante dispositivos de cobertura y/o aislamiento, o mediante cerramientos para el calentamiento del aire que rodee al elemento estructural recién hormigonado, en cuyo caso deberán adoptarse medidas para mantener la humedad adecuada.

B) Hormigonado en tiempo caluroso:

- Cuando el hormigonado se efectúe en tiempo caluroso, se adoptarán las medidas oportunas para evitar la evaporación del agua de amasado, en particular durante el transporte del hormigón, y para reducir la temperatura de la masa.
- Los materiales almacenados con los cuales vaya a fabricarse el hormigón y los encofrados o moldes destinados a recibirlo deberán estar protegidos de la acción del sol.
- Una vez efectuada la colocación del hormigón se protegerá éste del sol y especialmente del viento, para evitar que se deseque.
- Si la temperatura ambiente es superior a 40° C se suspenderá el hormigonado, salvo que previa autorización del Director de obra, se adopten medidas especiales, tales como enfriar el agua, amasar con hielo picado, enfriar los áridos, etcétera.
- Cuando se utilicen aditivos anticongelantes para el mortero, deben seguirse atentamente las indicaciones del fabricante en cuanto a dosificación, condiciones de ejecución, etc., asegurándose que no tengan ningún efecto nocivo sobre la fábrica.

Aspectos preventivos en su manipulación y almacenaje**Durante las operaciones de encofrado y desencofrado :**

- Antes del vertido deberá garantizarse de que el encofrado tiene la suficiente resistencia y estabilidad.
- Los trabajos en las partes superiores se realizarán desde castillete o andamio, nunca desde escaleras.
- El desencofrado se realizará cuando el hormigón haya adquirido resistencia suficiente.
- En las piezas de madera utilizadas para el encofrado, se extraerán los clavos que queden en ellas; y solo después se apilarán convenientemente.
- En encofrados metálicos se comprobará el perfecto encajado de las placas, para evitar la caída fortuita de alguna de ellas; su colocación y aplomado se realizará desde castillete o andamio, siempre que la altura lo requiera, nunca apoyando escaleras y menos subiéndose el operario en las placas colocadas inferiormente. Antes de colocar las placas, se distribuirán en el tajo apilándolas con orden y cuidado, no aproximándolas a ningún borde de huecos.

Durante el vertido del hormigón :

- Deberá tenerse en cuenta el hacerlo por tongadas, con objeto de ir repartiendo las alturas y evitar así excesivas presiones que pudieran llegar a reventar el encofrado con las consiguientes consecuencias.

Vertido manual por medio de carretillas :

- Se deberá circular por superficies de tránsito libres de obstáculos en evitación de caídas.
- Se prestará especial atención a los sobreesfuerzos y caídas al subir por rampas con demasiada pendiente, con saltos o escurridizas.
- Se dispondrán pasillos de seguridad que garanticen la circulación de personas con garantías de estabilidad y seguridad.

Vertido manual por medio de paleo y cubos :

- Aparecen riesgos por sobreesfuerzos y caídas durante las diferentes operaciones.

Vertido manual por medio de tolvas y canaletas :

- Se situarán con la pendiente adecuada, controlando en todo momento las sobrecargas que se puedan ocasionar sobre las canaletas que no desequilibren el sistema.

Vertido por medios mecánicos: Bombeo:

- El gran peligro que existe es el atasco del conducto, producido por algún árido de mayor tamaño, por falta de fluidez del hormigón o por falta de lubricación del conducto.
- Como medida preventiva para proceder al desatasco habrá que primeramente provocar la pérdida de presión, y posteriormente proceder a su localización que se hará por el sonido, golpeando distintas secciones de la tubería.
- Como medidas preventivas para el bombeo estableceremos:
 - 1) Los tubos de conducción estarán convenientemente anclados.
 - 2) Al inicio de los trabajos se prepararán lechadas que actuarán como lubricante de la tubería.
 - 3) Se utilizarán hormigones de la granulometría y consistencia apropiadas.
 - 4) Limpieza general al terminar los trabajos, con especial cuidado, ya que la presión de salida de los áridos puede ser causa de accidente.

En la manipulación durante todo el proceso de hormigonado :

- Los operarios deberán protegerse convenientemente del contacto del hormigón, mediante el uso de guantes y de cremas.
- Los operarios deberán cuidar su limpieza corporal, en evitación de agresiones de la piel. Es necesario que

<ul style="list-style-type: none"> dispongan de mono de trabajo en las operaciones de manipulación del cemento. En las irritaciones de la piel causadas por el hormigón, deberá someterse a examen médico lo antes posible. Para prevenir la conjuntivitis deberá usarse gafas apropiadas. Su manipulación y forma de empleo estará de acuerdo con las recomendaciones del proveedor, reglas usuales de buena práctica y las instrucciones de la Dirección de Obra.
<ul style="list-style-type: none"> Lugar de almacenaje: Camión hormigonera Tipo de Acopio: Transitorio

11.6. Hormigón armado

11.6.1. Hormigón armado

FICHA TÉCNICA
Tipología y Características <ul style="list-style-type: none"> Peso específico : 2,3 K/dm³ Formas disponibles en obra : En masa Peso aproximado del material de obra : K Volumen aproximado del material de obra : m³
Los hormigones armados en esta obra se utilizan para : <ul style="list-style-type: none"> La realización de los diferentes elementos estructurales del edificio, conforme se especifica en el proyecto de ejecución.
Información relacionada con los riesgos derivados de su utilización <ul style="list-style-type: none"> Los riesgos principales por manipulación del hormigón son prácticamente los derivados del cemento: Dermatitis, Blefaritis y Conjuntivitis. La utilización de los hormigones y armados deberá hacerse siguiendo las reglas usuales de buenas prácticas. Los cementos que forman parte del hormigón modifican el aspecto de la piel, produciendo espesor, desecamiento y grietas, sobretudo en las partes más expuestas como las manos. Las lesiones de tipo cutáneo provocan eczema en la piel, con las molestias derivadas de tales afecciones. Se recomienda el uso de guantes, pero debido a los problemas de movilidad del operario en la manipulación de elementos es conveniente que se utilicen en previsión de estos daños cremas protectoras o aerosoles siliconados. Los riesgos principales por manipulación de las armaduras son debidos a sobre esfuerzos en su manipulación. Se prestará especial atención al acopio de las armaduras, haciendolo sobre bases estables, solidas y resistentes, ya que pueden dar lugar a caídas y desmoramamientos de material por rodadura de los mismos. No acopiarlo nunca las armaduras sobre superficies inclinadas o resbaladizas, si fuera necesario inmovilizarlo, se hará mediante cuñas de madera. La utilización de las armaduras en la obra implica la necesidad, en ocasiones, de cortar barras. Se mostrará especial atención durante el corte de las mismas ya que puede producir : <ul style="list-style-type: none"> Proyección de partículas: al cortarse indebidamente pueden proyectarse partículas agresivas. Deberá en tales casos protegerse los ojos. Generación de polvo: Deberá protegerse las vías respiratorias de la posible inhalación de polvo, además de los ojos. En tales casos se deberán seguir atentamente las instrucciones, medidas preventivas y normas de actuación para manipular dicha maquinaria, y que se indican en esta misma memoria de seguridad y salud. Cortes: Durante la manipulación del material cortado, deberá utilizarse protectores en las manos. Posturas inadecuadas: Al permanecer durante largo tiempo en posturas molestas, deberá informarse a los operarios de las posturas correctas de trabajo.
Medidas preventivas a adoptar
En la recepción de este material : <p>Con objeto de garantizar que los diferentes elementos estructurales, no suponen ningún riesgo o peligro por deficiencias de resistencia en el hormigón armado utilizado en los mismos, deberán seguirse las siguientes medidas preventivas en la recepción del hormigón :</p> <ul style="list-style-type: none"> La Dirección Técnica de esta obra exigirá la realización de los ensayos adecuados a su recepción en obra que garanticen la calidad del hormigón de acuerdo con las especificaciones del proyecto y siendo responsable de que el control de recepción se efectúe tomando las muestras necesarias, y realizando los ensayos de control precisos. Cualquier rechazo del hormigón basado en los resultados de los ensayos de consistencia deberá ser realizado durante la entrega. El tiempo mínimo entre la incorporación del agua de amasado al cemento y a los áridos y la colocación del hormigón en obra, no debe de ser superior a una hora y media. En casos en que no sea posible, o cuando el tiempo sea caluroso deberán tomarse medidas adecuadas para aumentar el tiempo de fraguado del hormigón sin que disminuya su calidad.

- El hormigón amasado completamente en central y transportado en camiones hormigonera, el volumen de hormigón transportado, no deberá exceder del 80% del volumen total del tambor. Cuando el hormigón se amasa, o se termina de amasar en amasadora móvil en la obra, el volumen no excederá de los dos tercios del volumen total del tambor.
- Los equipos de transporte deberán de estar exentos de residuos de hormigón o mortero endurecido.
- Para productos certificados, la Dirección Técnica de esta obra comprobará, que partidas de armaduras acreditan la posesión de un dispositivo o un CC-EHE, así como deberán llevar también el certificado específico de adherencia e ir acompañada del oportuno certificado de garantía del fabricante en el que se indiquen los valores límites de las diferentes características, que justifiquen que el acero cumple las exigencias contenidas en la EHE.
- Para productos no certificados, la Dirección Técnica de esta obra comprobará, que la partida de armaduras van acompañadas de los resultados de los ensayos correspondientes a la composición química, características mecánicas y características geométricas, justificando que el acero cumple las exigencias establecidas en la EHE. Además irán acompañadas del certificado específico de adherencia.

Durante su transporte :**Durante el transporte por la obra del armado:**

- El transporte suspendido de armaduras debe realizarse por colgado mediante eslingas bien enlazadas y provistas de ganchos con pestillos de seguridad, debiendo efectuarse la sustentación de forma que el equilibrio del conjunto transportado sea estable.
- En el transporte la armadura, se protegerá adecuadamente contra la lluvia, la humedad del suelo y la eventual agresividad de la atmósfera ambiente.
- El transporte se realizará no rebasando nunca las cargas máximas de la máquina de elevación y otros medio de transporte utilizados.
- Se prestará especial atención al lugar de destino, analizando convenientemente si las cargas a depositar en el mismo por acopio del material pueden ser soportadas con las debidas garantías de seguridad.

Durante el transporte por la obra del hormigón:**1º- Desde la central a la obra :**

Para el transporte del hormigón se utilizarán procedimientos adecuados para conseguir que las masas lleguen al lugar de entrega en las condiciones estipuladas, sin experimentar variación sensible en las características que poseían recién amasadas. Aspecto importante desde el punto de vista de la seguridad estructural y evidentemente de la seguridad de los trabajadores de la obra.

Queda expresamente prohibida la adición al hormigón de cualquier cantidad de agua u otra sustancia que puedan alterar la composición original de la masa fresca. No obstante, si el asiento en cono de Abrams es menor que el especificado, el suministrador podrá adicionar aditivo fluidificante para aumentarlo hasta alcanzar dicha consistencia. Para ello, el elemento transportador deberá estar equipado con el correspondiente equipo dosificador de aditivo y reamasar el hormigón hasta dispersar totalmente el aditivo añadido. El tiempo de reamasado será al menos de 1 min. /m², sin ser en ningún caso inferior a 5 minutos.

No seguir estas indicaciones puede suponer un riesgo por deficiencias estructurales resistentes y evidentemente de la seguridad de los propios trabajadores de la obra.

2º- Por la obra:

El comienzo de la descarga del hormigón desde el equipo de transporte del suministrador en el lugar de la entrega, marca el principio del tiempo de entrega y recepción del hormigón, que durará hasta finalizar la descarga de este.

- Se transportará desde su lugar de acopio y almacenamiento en la obra a su lugar de utilización se realizará en contenedores y bateas debidamente acopiados. No se rebasarán las cargas máximas establecidas en la maquinaria utilizada para su transporte por la obra.
- Se prestará especial atención al lugar de acopio de destino, analizando convenientemente si las cargas a depositar en el mismo por acopio del material pueden ser soportadas con las debidas garantías de seguridad.
- No se acopiará nunca sobre bordes de forjados, taludes, andamios, etc. en evitación de sobrecargas que pudiesen dar como consecuencia el desplome del material.

Medidas preventivas que deberán adoptarse para garantizar la seguridad y estabilidad de las estructuras de hormigón armado en la obra :**A) Hormigonado en tiempo frío:**

- En general se suspenderá el hormigonado siempre que se prevea que dentro de las cuarenta y ocho horas (48 h.) siguientes puede descender la temperatura ambiente por debajo de los cero grados centígrados.
- En los casos en que, por absoluta necesidad, se hormigone en tiempo de heladas, se adoptarán las medidas necesarias para garantizar que, durante el fraguado y primer endurecimiento del hormigón, no habrán de producirse deterioros locales en los elementos correspondientes, ni mermas permanentes apreciables de las características resistentes del material.
- Si no es posible garantizar que, con las medidas adoptadas, se ha conseguido evitar dicha pérdida de resistencia, se realizarán los ensayos de información necesarios para conocer la resistencia realmente alcanzado, adoptándose, en su caso, las medidas oportunas.

- La temperatura de la masa de hormigón, en el momento de verterla en el molde o encofrado, no será inferior a +5° C.
- Se prohíbe verter el hormigón sobre elementos (armaduras, moldes, etcétera) cuya temperatura sea inferior a 0° C.
- El empleo de aditivos anticongelantes requerirá una autorización expresa, en cada caso, del Director de obra. Nunca podrán utilizarse productos susceptibles de atacar a las armaduras, en especial los que contienen ion cloro.
- Cuando el hormigonado se realice en ambiente frío, con riesgo de heladas, podrá utilizarse para el amasado, sin necesidad de adoptar precaución especial alguna, agua calentada hasta una temperatura de 40° C e incluso calentar previamente lo áridos.
- Cuando excepcionalmente se utilice agua o áridos calentados a temperatura superior a las antes citadas, se cuidará de que el cemento, durante el amasado, no entre en contacto con ella mientras su temperatura sea superior a 40° C.
- Entre las medidas que pueden adoptarse en la dosificación del hormigón está la utilización de relaciones de agua/cemento lo mas bajas posibles, y la utilización de mayores contenidos de cemento o de cementos de mayor categoría resistente. Con ello conseguirá acelerarse la velocidad de endurecimiento de hormigón, aumentar la temperatura del mismo y reducir el riesgo de helada.
- Cuando exista riesgo de acción de hielo o de helada prolongada, el hormigón fresco debe protegerse mediante dispositivos de cobertura y/o aislamiento, o mediante cerramientos para el calentamiento del aire que rodee al elemento estructural recién hormigonado, en cuyo caso deberán adoptarse medidas para mantener la humedad adecuada.

B) Hormigonado en tiempo caluroso:

- Cuando el hormigonado se efectúe en tiempo caluroso, se adoptarán las medidas oportunas para evitar la evaporación del agua de amasado, en particular durante el transporte del hormigón, y para reducir la temperatura de la masa.
- Los materiales almacenados con los cuales vaya a fabricarse el hormigón y los encofrados o moldes destinados a recibirlo deberán estar protegidos de la acción del sol.
- Una vez efectuada la colocación del hormigón se protegerá éste del sol y especialmente del viento, para evitar que se deseeque.
- Si la temperatura ambiente es superior a 40° C se suspenderá el hormigonado, salvo que previa autorización del Director de obra, se adopten medidas especiales, tales como enfriar el agua, amasar con hielo picado, enfriar los áridos, etcétera.
- Cuando se utilicen aditivos anticongelantes para el mortero, deben seguirse atentamente las indicaciones del fabricante en cuanto a dosificación, condiciones de ejecución, etc., asegurándose que no tengan ningún efecto nocivo sobre la fábrica.

Aspectos preventivos en su manipulación y almacenaje

- Se realizará cada trabajo por personal cualificado.
- El estado de los aparatos de elevación será revisado diariamente antes de comenzar los trabajos.

Durante el acopio o almacenamiento del armado:

- Estarán delimitados los espacios para el acopio y la elaboración de las armaduras de barras corrugadas.
- Las zonas de trabajo se señalizarán y protegerán adecuadamente, así como las áreas de paso de cargas suspendidas, que quedarán acotadas.
- Tanto en el transporte como durante el almacenamiento, la armadura se protegerá adecuadamente contra la lluvia, la humedad del suelo y la eventual agresividad de la atmósfera ambiente.
- Se conservará en obra, cuidadosamente clasificadas según sus tipo, calidades, diámetros y procedencias.

Durante las operaciones de encofrado y desencofrado :

- Antes del vertido deberá garantizarse de que el encofrado tiene la suficiente resistencia y estabilidad.
- Los trabajos en las partes superiores se realizarán desde castillete o andamio, nunca desde escaleras.
- El desencofrado se realizará cuando el hormigón haya adquirido resistencia suficiente.
- En las piezas de madera utilizadas para el encofrado, se extraerán los clavos que queden en ellas; y solo después se apilarán convenientemente.
- En encofrados metálicos se comprobará el perfecto encajado de las placas, para evitar la caída fortuita de alguna de ellas; su colocación y aplomado se realizará desde castillete o andamio, siempre que la altura lo requiera, nunca apoyando escaleras y menos subiéndose el operario en las placas colocadas inferiormente. Antes de colocar las placas, se distribuirán en el tajo apilándolas con orden y cuidado, no aproximándolas a ningún borde de huecos.

Durante el armado:

- La utilización del armado, su traslado y puesta en obra requiere de esfuerzos para el personal que las manipula. Deberá por lo tanto instruirse sobre el manejo y elevación manual de cargas pesadas.
- Los trabajadores y encargados del manejo y montaje de armaduras irán provistos de guantes, casco y calzado de seguridad.
- Así mismo se deberá proveer de los EPIS apropiados para evitar lesiones lumbares.
- La disposición de las barras de acero corrugadas puede implicar el riesgo de caídas a distinto nivel. Deberá proveerse a los operarios de protecciones colectivas que impidan la caída de los mismos (Redes de seguridad, Barandillas) y/o de los epis necesarios para impedir la caída (arnés de seguridad, calzado antideslizante).

- El transporte suspendido de armaduras debe realizarse por colgado mediante eslingas bien enlazadas y provistas de ganchos con pestillos de seguridad, debiendo efectuarse la sustentación de forma que el equilibrio del conjunto transportado sea estable.
- El armado se introducirán en las zanjas y zapatas totalmente terminadas y el afino de la colocación se hará desde el exterior.
- Para la colocación de las armaduras de barras corrugadas se cuidará su transporte y manejo, manteniendo la zona de trabajo en el mejor estado posible de limpieza y habilitando para el personal caminos fáciles de acceso a cada tajo.
- Su manipulación y forma de empleo estará de acuerdo con las recomendaciones del proveedor, reglas usuales de buena práctica y las instrucciones de la Dirección de Obra.
- Deberán utilizarse medios auxiliares autorizados previamente por el Coordinador de seguridad. No podrán utilizarse escaleras, andamios, plataformas y demás medios que previamente no hayan sido autorizados por el coordinador de seguridad.

Durante el vertido del hormigón :

- Deberá tenerse en cuenta el hacerlo por tongadas, con objeto de ir repartiendo las alturas y evitar así excesivas presiones que pudieran llegar a reventar el encofrado con las consiguientes consecuencias.

Vertido manual por medio de carretillas :

- Se deberá circular por superficies de tránsito libres de obstáculos en evitación de caídas.
- Se prestará especial atención a los sobreesfuerzos y caídas al subir por rampas con demasiada pendiente, con saltos o escurridizas.
- Se dispondrán pasillos de seguridad que garanticen la circulación de personas con garantías de estabilidad.

Vertido manual por medio de paleo y cubos :

- Aparecen riesgos por sobreesfuerzos y caídas durante las diferentes operaciones.

Vertido manual por medio de tolvas y canaletas desde camión:

- Antes de comenzar el vertido del hormigón del camión hormigonera, se instalarán topes antideslizamiento en el lugar donde haya de quedar situado el camión.
- Se prohíba el cambio de posición del camión hormigonera al mismo tiempo que vierte el hormigón. Esta maniobra deberá efectuarse en su caso con la canaleta fija para evitar movimientos incontrolados.
- Los operarios no se situarán detrás de los camiones hormigonera en maniobras de marcha atrás, estas maniobras siempre serán dirigidas desde fuera del vehículo por uno de los trabajadores.
- Se situarán con la pendiente adecuada, controlando en todo momento las sobrecargas que se puedan ocasionar sobre las canaletas que no desequilibren el sistema.
- Cuando el hormigonado se efectúe mediante tolvas, su cierre será perfecto y se comprobará siempre, antes de su traslado al punto de aplicación.

Vertido por medios mecánicos: Bombeo:

- El gran peligro que existe es el atasco del conducto, producido por algún árido de mayor tamaño, por falta de fluidez del hormigón o por falta de lubricación del conducto.
- Como medida preventiva para proceder al desatasco habrá que primeramente provocar la pérdida de presión, y posteriormente proceder a su localización que se hará por el sonido, golpeando distintas secciones de la tubería.
- Como medidas preventivas para el bombeo estableceremos:

- 1) Los tubos de conducción estarán convenientemente anclados.
- 2) Al inicio de los trabajos se prepararán lechadas que actuarán como lubricante de la tubería.
- 3) Se utilizarán hormigones de la granulometría y consistencia apropiadas.
- 4) Limpieza general al terminar los trabajos, con especial cuidado, ya que la presión de salida de los áridos puede ser causa de accidente.

En la manipulación durante todo el proceso de hormigonado :

- Los operarios encargados de la fabricación o manejo del hormigón, deberán protegerse convenientemente del contacto con dicho material, mediante el uso de guantes, de cremas y de calzado de seguridad.
- Los operarios deberán cuidar su limpieza corporal, en evitación de agresiones de la piel. Es necesario que dispongan de mono de trabajo en las operaciones de manipulación del cemento.
- En las irritaciones de la piel causadas por el hormigón, deberá someterse a examen médico lo antes posible.
- Para prevenir la conjuntivitis deberá usarse gafas apropiadas.
-
- Su manipulación y forma de empleo estará de acuerdo con las recomendaciones del proveedor, reglas usuales de buena práctica y las instrucciones de la Dirección de Obra.
- En las instalaciones eléctricas para elementos auxiliares, como hormigoneras y vibradores, se dispondrá a la llegada de los conductores de acometida un interruptor diferencial según el Reglamento Electrónico para Baja Tensión, y para su puesta a tierra se consultará la NTE - IEP-Instalaciones de Electricidad. Puesta a Tierra-. Los conductores de estas instalaciones y elementos, serán de tipo antihumedad e irán protegidos por cubierta aislante de suficiente resistencia mecánica.

- Los trabajos se suspenderán cuando llueva intensamente, nieve o exista viento de velocidad superior a 50 k/h.
- Se cumplirán, además, todas las disposiciones generales que sean de aplicación de las Ordenanzas Municipales.

- **Lugar de almacenaje:** Camión hormigonera
- **Tipo de Acopio:** Transitorio

11.7. Acero

11.7.1. Barras acero corrugado

FICHA TÉCNICA	
Tipología y Características	
<ul style="list-style-type: none">• Peso específico : 7,85 K/dm³• Formas disponibles en obra : Barras• Peso aproximado del material de obra : K• Volumen aproximado del material de obra : m³	
Las barras de acero corrugado en esta obra se utiliza para : <ul style="list-style-type: none">• La realización del armado de los diferentes elementos estructurales del edificio, conforme se especifica en el proyecto de ejecución.	
Información relacionada con los riesgos derivados de su utilización	
<ul style="list-style-type: none">• Los riesgos principales por manipulación de las barras de acero corrugado son debidos a sobreesfuerzos en su manipulación.• La utilización de las barras de acero corrugado deberá hacerse siguiendo las reglas usuales de buenas prácticas.• Se prestará especial atención al acopio de las mismas, haciéndolo sobre bases estables, sólidas y resistentes, ya que pueden dar lugar a caídas y desmoramientos de material por rodadura de los mismos.• No acopiarlo nunca sobre superficies inclinadas o resbaladizas, si fuera necesario inmovilizarlo, se hará mediante cuñas de madera.• La utilización de barras de acero corrugado en la obra implica la necesidad, en ocasiones, de cortar barras. Se mostrará especial atención durante el corte de las mismas ya que puede producir :<ul style="list-style-type: none">• Proyección de partículas: al cortarse indebidamente pueden proyectarse partículas agresivas. Deberá en tales casos protegerse los ojos.• Generación de polvo: Deberá protegerse las vías respiratorias de la posible inhalación de polvo, además de los ojos. En tales casos se deberán seguir atentamente las instrucciones, medidas preventivas y normas de actuación para manipular dicha maquinaria, y que se indican en esta misma memoria de seguridad y salud.• Cortes: Durante la manipulación del material cortado, deberá utilizarse protectores en las manos.• Posturas inadecuadas: Al permanecer durante largo tiempo en posturas molestas, deberá informarse a los operarios de las posturas correctas de trabajo.	
Medidas preventivas a adoptar	
En la recepción de este material : <p>Con objeto de garantizar que los diferentes elementos estructurales, no suponen ningún riesgo o peligro por deficiencias de resistencia de las barras de acero corrugadas utilizado en los mismos, deberán seguirse las siguientes medidas preventivas en la recepción de las mismas :</p> <ul style="list-style-type: none">• Para productos certificados, la Dirección Técnica de esta obra comprobará, que partidas de barras de acero corrugadas acreditan la posesión de un dispositivo o un CC-EHE, así como deberán llevar también el certificado específico de adherencia e ir acompañada del oportuno certificado de garantía del fabricante en el que se indiquen los valores límites de las diferentes características, que justifiquen que el acero cumple las exigencias contenidas en la EHE.• Para productos no certificados, la Dirección Técnica de esta obra comprobará, que la partida de barras de acero corrugadas van acompañadas de los resultados de los ensayos correspondientes a la composición química, características mecánicas y características geométricas, justificando que el acero cumple las exigencias establecidas en la EHE. Además irán acompañadas del certificado específico de adherencia.	
Durante su transporte por la obra: <ul style="list-style-type: none">• El transporte suspendido de armaduras debe realizarse por colgado mediante eslingas bien enlazadas y provistas de ganchos con pestillos de seguridad, debiendo efectuarse la sustentación de forma que el equilibrio del conjunto transportado sea estable.• En el transporte la armadura de barras de acero corrugadas, se protegerá adecuadamente contra la lluvia, la humedad del suelo y la eventual agresividad de la atmósfera ambiente.	

- El transporte se realizará no rebasando nunca las cargas máximas de la máquina de elevación y otros medio de trasporte utilizados.
- Se prestará especial atención al lugar de destino, analizando convenientemente si las cargas a depositar en el mismo por acopio del material pueden ser soportadas con las debidas garantías de seguridad.

Aspectos preventivos en su manipulación y almacenaje

- Estarán delimitados los espacios para el acopio y la elaboración de las armaduras de barras de acero corrugadas.
- Las zonas de trabajo se señalizarán y protegerán adecuadamente, así como las áreas de paso de cargas suspendidas, que quedarán acotadas.
- El estado de los aparatos de elevación será revisado diariamente antes de comenzar los trabajos.
- La utilización de las barras de acero corrugadas, su traslado y puesta en obra requiere de esfuerzos para el personal que las manipula. Deberá por lo tanto instruirse sobre el manejo y elevación manual de cargas pesadas.
- Los trabajadores y encargados del manejo y montaje de armaduras irán provistos de guantes, casco y calzado de seguridad.
- Así mismo se deberá proveer de los EPIS apropiados para evitar lesiones lumbares.
- La disposición de las barras de acero corrugadas puede implicar el riesgo de caídas a distinto nivel. Deberá proveerse a los operarios de protecciones colectivas que impidan la caída de los mismos (Redes de seguridad, Barandillas) y/o de los epis necesarios para impedir la caída (arnés de seguridad, calzado antideslizante).
- Las armaduras de barras de acero corrugadas se introducirán en las zanjas y zapatas totalmente terminadas y el afino de la colocación se hará desde el exterior.
- Para la colocación de las armaduras de barras corrugadas se cuidará su transporte y manejo, manteniendo la zona de trabajo en el mejor estado posible de limpieza y habilitando para el personal caminos fáciles de acceso a cada tajo.
- Tanto en el transporte como durante el almacenamiento, la armadura se protegerá adecuadamente contra la lluvia, la humedad del suelo y la eventual agresividad de la atmósfera ambiente.
- Se conservará en obra, cuidadosamente clasificadas según su tipo, calidades, diámetros y procedencias.
- Su manipulación y forma de empleo estará de acuerdo con las recomendaciones del proveedor, reglas usuales de buena práctica y las instrucciones de la Dirección de Obra.
- Deberán utilizarse medios auxiliares autorizados previamente por el Coordinador de seguridad. No podrán utilizarse escaleras, andamios, plataformas y demás medios que previamente no hayan sido autorizados por el coordinador de seguridad.
- Se cumplirán, además, todas las disposiciones generales que sean de aplicación de las Ordenanzas Municipales.
- **Lugar de almacenaje:** Según los planos
- **Tipo de Acopio:** A montón.

11.8. Gomas, plásticos

11.8.1. Tubos de PVC

FICHA TÉCNICA	
Tipología y Características	
<ul style="list-style-type: none"> • Formas disponibles en obra : En piezas tubulares • Peso aproximado del material de obra : K • Volumen aproximado del material de obra : m³ 	
Los tubos de PVC en esta obra se utilizan para : <ul style="list-style-type: none"> • La realización de diferentes canalizaciones, conforme se especifica en el proyecto de ejecución. 	
Información relacionada con los riesgos derivados de su utilización	
<ul style="list-style-type: none"> • Los riesgos principales por manipulación de los tubos de PVC son debidos a sobreesfuerzos en su manipulación. • La utilización de los tubos de PVC deberá hacerse siguiendo las reglas usuales de buenas prácticas. • Se prestará especial atención al acopio de los mismos, ya que pueden dar lugar a caídas y desmoramientos de material por rodadura de los mismos. • Si fuera necesario inmovilizarlo, se hará mediante cuñas de madera y se tomarán las precauciones oportunas para evitar efectos perjudiciales en los tubos. • No se acopiarán unos encima de otros en evitación de sobrecargas que puedan provocar el deslizamiento de los mismos. • Estarán dotados de todos los accesorios normalizados, evitándose cualquier tipo de deformación del material, ya sea 	

- en frío o en caliente para proceder a su montaje. El montaje se llevará a cabo siguiendo las prescripciones, herrajes, juntas e indicaciones del fabricante.
- Las uniones de tubos y piezas especiales se harán roscadas o se sellarán con colas sintéticas de gran adherencia, según sean los tubos roscados o con copa. En tal caso se seguirán las prescripciones de la ficha técnica correspondiente a "Adhesivos".

Medidas preventivas a adoptar

Con objeto de garantizar que la colocación de los tubos no suponen ningún riesgo o peligro por deficiencias o por roturas deberán seguirse las siguientes medidas preventivas :

- Cuando así lo estime oportuno, la Dirección Técnica de esta obra exigirá la realización de los ensayos adecuados que garanticen la calidad de acuerdo con las especificaciones del proyecto.
- Antes de bajar los tubos a la zanja se examinarán éstos y se apartarán los que presenten deterioros. Hay que tener presente que la rotura de piezas durante su manipulación puede ocasionar accidentes graves.
- Las tuberías y zanjas se mantendrán libres de agua en evitación de accidentes (en especial de aparatos eléctricos), para ello es buena práctica montar los tubos en sentido ascendente asegurando el desagüe en los puntos bajos.
- Para proceder al relleno de las zanjas se precisará autorización expresa de la Dirección Técnica de la Obra y se deberán seguir las indicaciones del proyecto.

Durante su transporte por la obra:

- Se transportará por la obra a su lugar de utilización en bateas debidamente acopiadas. No se rebasarán las cargas máximas establecidas en la maquinaria utilizada para su transporte por la obra.
- Se prestará especial atención al lugar de acopio de destino, analizando convenientemente si las cargas a depositar en el mismo por acopio del material pueden ser soportadas con las debidas garantías de seguridad. Así mismo se prestará especial atención a las sobrecargas por acumulación de tubos que se puedan ocasionar en las zanjas de cimentación.
- No se acopiará nunca sobre bordes de forjados, taludes, andamios, etc. en evitación de sobrecargas que pudiesen dar como consecuencia el desplome del material.

Aspectos preventivos en su manipulación y almacenaje

- En la colocación de los tubos de PVC se tendrá especial cuidado con el estado de los taludes de las paredes laterales, sobre todo después de lluvias prolongadas.
- No se comenzarán los trabajos si las zanjas no están debidamente entibadas conforme se refleja en los planos.
- Se deberá observar el estado del terreno y la consiguiente necesidad o no de entibación aún no siendo esta necesaria en proyecto.
- Como norma general, la anchura mínima e las zanjas no debe ser inferior a setenta centímetros y se debe dejar un espacio de veinte centímetros a cada lado del tubo según el tipo de juntas, para poder trabajar en condiciones de seguridad los operarios.

En la apertura de zanjas :

- Se recomienda que no transcurran más de ocho días entre la excavación de la zanja y la colocación de la tubería.
- En el caso de terrenos arcillosos o margosos de fácil meteorización, si fuese absolutamente imprescindible efectuar con más plazo la apertura de las zanjas, se deberá dejar sin excavar unos veinte centímetros sobre la rasante de la solera para realizar su acabado en plazo inferior al citado.
- De ser preciso efectuar voladuras para las excavaciones, en general en poblaciones, se adoptarán precauciones para la protección de personas o propiedades, siempre de acuerdo con la legislación vigente y las ordenanzas municipales, en su caso.
- El material procedente de la excavación se apilará lo suficientemente alejado del borde de las zanjas para evitar el desmoronamiento de éstas o que el desprendimiento del mismo pueda poner en peligro a los trabajadores. En el caso de que las excavaciones afecten a pavimentos, los materiales que puedan ser usados en la restauración de los mismos deberán ser separados del material general de la excavación.

En general durante todo el proceso de colocación de tubos de PVC :

- Los operarios deberá protegerse convenientemente de los aplastamientos derivados de un mal apilamiento de los tubos, para ello se evitará trabajar y circular por las inmediaciones del acopio de los mismos.
- Su manipulación y forma de empleo estará de acuerdo con las recomendaciones del proveedor, reglas usuales de buena práctica y las instrucciones de la Dirección de Obra.

- **Lugar de almacenaje:** En el tajo
- **Tipo de Acopio:** A montón

11.9. Materiales bituminosos

11.9.1. Mezclas y emulsiones bituminosas

FICHA TÉCNICA
Tipología y Características <ul style="list-style-type: none">• Peso específico : 1,2 K/dm³• Formas disponibles en obra: En emulsiones.• Peso aproximado del material de obra : K• Volumen aproximado del material de obra : m³ <p>Productos líquidos obtenidos a partir de una base bituminosa (asfáltica o alquitrán) elaborada con disolventes, que cuando se aplican en capa fina, al secarse forman una película sólida; utilizables como materiales de imprimación para mejorar la adherencia del material impermeabilizante al soporte.</p> <p>La composición de la pintura de imprimación, se definen dos tipos:</p> <p>Pinturas de imprimación de base asfáltica. P1-I UNE 104-234. Pinturas de imprimación de base alquitrán. P1-I UNE 104-234.</p>
Las mezclas y emulsiones bituminosas en esta obra se utiliza : <ul style="list-style-type: none">• Como imprimadores bituminosos utilizados para la imprimación y la preparación de las superficies de los soportes que vayan a impermeabilizarse, a fin de mejorar la adherencia del material impermeabilizante con el soporte, conforme se especifica en el proyecto de ejecución.
Información relacionada con los riesgos derivados de su utilización <ul style="list-style-type: none">• Deberá proveer de los EPIS apropiados para evitar lesiones lumbares.• Las mezclas y emulsiones bituminosas deberán acopiarse sobre bases estables, sólidas y resistentes, con las debidas condiciones de seguridad y estabilidad, para evitar caídas por desplome del material acopiado. No acopiarlo nunca sobre superficies inclinadas o resbaladizas.• No deben realizarse trabajos de impermeabilización cuando las condiciones climatológicas puedan resultar perjudiciales, en particular cuando esté nevando o exista nieve o hielo sobre la cubierta, cuando llueva o la cubierta esté mojada, o cuando sople viento fuerte. Tampoco deben realizarse trabajos cuando la temperatura ambiente sea menor que :<ul style="list-style-type: none">a) 5°C para láminas de oxiasfalto.b) 0°C para láminas de oxiasfalto modificado.c) -5°C para láminas de betún modificado.• Los materiales de imprimación deben aplicarse mediante brocha, cepillo o pulverizador, deberá por lo tanto adoptarse las medidas preventivas relacionadas con la protección de las vías respiratorias y contactos con la piel.• Deberán seguirse las recomendaciones del fabricante relativas a su utilización y acopio.• En términos generales, la información relacionada con los riesgos derivados de su utilización será la correspondiente a la "Ficha de datos de Seguridad" exigida por la normativa sobre clasificación, envasado y etiquetado de productos, y que se incluye con el mismo.
Medidas preventivas a adoptar <p>En la recepción de este material :</p> <ul style="list-style-type: none">• La Dirección Técnica de esta obra exigirá la realización de los ensayos adecuados a su recepción en obra que garanticen la calidad del material de acuerdo con las especificaciones del proyecto, eximiendo de estos ensayos a aquellos materiales que posean sellos de calidad o que acrediten de modo satisfactorio la realización de estos ensayos.• El embalaje y envases deberán venir con marca y dirección del fabricante.
Durante su transporte por la obra: <ul style="list-style-type: none">• Se transportará desde su lugar de almacenamiento en la obra a su lugar de utilización debidamente acopiado, en evitación de caídas accidentales por desplome del material.• Las emulsiones deben presentarse protegidos para evitar que se produzcan deterioros durante su transporte y su almacenamiento.• Se prestará especial atención al lugar de destino, analizando convenientemente si las cargas a depositar en el mismo por acopio del material pueden ser soportadas con las debidas garantías de seguridad.
Aspectos preventivos en su manipulación y almacenaje <ul style="list-style-type: none">• Para los trabajos en los bordes de los tejados, se instalará barandillas y/o plataformas de seguridad en los bordes de cubierta que servirán como protección a posibles caídas a lo largo de la cubierta.• Será obligatorio el uso obligatorio de epis :<ul style="list-style-type: none">a) Cinturón de seguridad, tipo sujeción, empleándose solamente en el caso de que los medios de protección colectivos no sean posibles, estando anclados a elementos resistentes.b) Calzado certificado provisto de suelas antideslizantes.

<ul style="list-style-type: none"> c) Mono de trabajo con perneras y mangas perfectamente ajustadas. d) Dispositivos anticaídas. Se deberá señalizar la zona de trabajo. Los acopios se realizarán teniendo en cuenta su inmediata utilización, tomando la precaución de colocarlos sobre elementos planos a manera de durmientes para así repartir la carga sobre los tableros del tejado, situándolos lo más cerca de las vigas del último forjado. Los trabajos en la cubierta se suspenderán siempre que se presenten vientos superiores a 50 km/h que comprometan la estabilidad de los operarios y puedan desplazar los materiales, así como cuando se produzcan heladas, nevadas y lluvias que hagan deslizantes las superficies del tejado. Todos los huecos, tanto verticales como horizontales, estarán protegidos por barandillas de seguridad. Se delimitará la zona de trabajo señalizándola, evitando el paso del personal por la vertical de los trabajos. En la parte superior del andamio se colocará una barandilla alta que actuará como elemento de protección frente a caídas. Se colocarán plataformas metálicas horizontales para el acopio de material. Para los trabajos en los bordes del tejado, se aprovechará el andamio exterior, cubriendo toda la superficie con tablonos. La dirección facultativa debe establecer los controles precisos para comprobar que la ejecución de la obra se ajusta tanto al proyecto de ejecución, estado del soporte de la impermeabilización, colocación de las láminas y de la protección, así como ejecución de elementos singulares, tales como bordes, encuentros, desagües y juntas. Se comprobará igualmente el estado de las protecciones colectivas con anterioridad al inicio de las operaciones de aislamiento en la cubierta. La colocación de mezclas y emulsiones bituminosas deberá hacerse de acuerdo con las instrucciones del fabricante. Todas las piezas que se comprueben que son defectuosas, serán retiradas y sustituidas por otras satisfactorias, en evitación de riesgos durante su manipulación, almacenaje y puesta en obra. Debe evitarse el vertido de productos químicos agresivos, tales como aceites, disolventes, etc., sobre las mezclas y emulsiones bituminosas. Se deberán tomar las medidas adecuadas para garantizar que los operarios disponen de los EPIS correspondientes: Cinturones de protección lumbar, guantes y calzado reforzado. Su manipulación y forma de empleo estará de acuerdo con las recomendaciones del proveedor, reglas usuales de buena práctica y las instrucciones de la Dirección de Obra. Deberá evitar que se acopie el material en las proximidades de depósitos de gasoil o gasolina, para evitar en caso de incendio la propagación del fuego. Se dispondrá de un extintor en las inmediaciones del tajo con objeto de proceder a la extinción rápida de un incendio que pudiese provocarse. Se prohibirá fumar y encender fuego en el tajo, para evitar incendios por la emanación de vapores de los productos adhesivos o por el acopio del material. Se almacenará en lugar protegido del calor excesivo.
<ul style="list-style-type: none"> Lugar de almacenaje: Según los planos Tipo de Acopio: Paletizado en cajas o en láminas

11.9.2. Betunes

FICHA TÉCNICA
Tipología y Características <ul style="list-style-type: none"> Peso específico : 1,2 K/dm³ Formas disponibles en obra: En emulsiones. Peso aproximado del material de obra : K Volumen aproximado del material de obra : m³
<p>Productos prefabricados laminares cuya base impermeabilizante es de tipo bituminoso destinados a formar parte fundamental de la impermeabilización como sistemas monocapas o multicapas.</p> <p>Tipos de Láminas bituminosas de oxiasfalto (LO)</p> <p>Productos prefabricados laminares constituidos por una o varias armaduras, recubrimientos bituminosos, material antiadherente y, eventualmente, una protección, utilizables para la construcción de membranas impermeabilizantes.</p> <p>Láminas bituminosas de oxiasfalto modificado (LOM): Productos prefabricados laminares constituidos por una o varias armaduras, recubiertas con misticos bituminosos a base de oxiasfalto modificado, material antiadherente plástico y, eventualmente, una protección, utilizables para la construcción de membranas impermeabilizantes.</p> <p>Láminas de betún modificado con elastómeros (LBM): Productos prefabricados laminares constituidos por una o varias armaduras, recubiertas con misticos bituminosos modificados con elastómeros, material antiadherente y, eventualmente, una protección, utilizables para la construcción de membranas impermeabilizantes.</p> <p>Láminas de betún modificado con plastómeros (LBM): Productos prefabricados laminares constituidos por una o</p>

varias armaduras, recubiertas con misticos bituminosos modificados con plastómeros, material antiadherente y, eventualmente, una protección, utilizables para la construcción de membranas impermeabilizantes.

Láminas extruidas de betún modificado con polímeros (LBME): Productos prefabricados laminares a base de un místico de betún modificado con polímeros que eventualmente pueden llevar en su cara interna una armadura de fieltro de fibra de vidrio, fabricados por extrusión y calandrado, utilizables para la construcción de membranas impermeabilizantes.

Láminas de alquitrán modificado con polímeros (LAM): Productos prefabricados laminares sin armaduras que se fabrican por extrusión y calandrado, y que están constituidas por un recubrimiento bituminoso a base de alquitrán modificado con polímeros, por plastificantes y por otros materiales tales como cargas minerales, utilizables para la construcción de membranas impermeabilizantes.

Las láminas de betún en esta obra se utiliza :

- Como material impermeabilizante, conforme se especifica en el proyecto de ejecución.

Información relacionada con los riesgos derivados de su utilización

- Deberá proveer de los EPIS apropiados para evitar lesiones lumbares.
- Las láminas de betún deberán acopiarse sobre bases estables, sólidas y resistentes, con las debidas condiciones de seguridad y estabilidad, para evitar caídas por desplome del material acopiado. No acopiarlo nunca sobre superficies inclinadas o resbaladizas.
- No deben realizarse trabajos de impermeabilización cuando las condiciones climatológicas puedan resultar perjudiciales, en particular cuando esté nevando o exista nieve o hielo sobre la cubierta, cuando llueva o la cubierta esté mojada, o cuando sople viento fuerte. Tampoco deben realizarse trabajos cuando la temperatura ambiente sea menor que :
 - a) 5°C para láminas de oxiasfalto.
 - b) 0°C para láminas de oxiasfalto modificado.
 - c) -5°C para láminas de betún modificado.
- Los materiales de imprimación deben aplicarse mediante brocha, cepillo o pulverizador, deberá por lo tanto adoptarse las medidas preventivas relacionadas con la protección de las vías respiratorias y contactos con la piel.
- Deberán seguirse las recomendaciones del fabricante relativas a su utilización y acopio.
- En términos generales, la información relacionada con los riesgos derivados de su utilización será la correspondiente a la "Ficha de datos de Seguridad" exigida por la normativa sobre clasificación, envasado y etiquetado de productos, y que se incluye con el mismo.

Medidas preventivas a adoptar

En la recepción de este material :

- La Dirección Técnica de esta obra exigirá la realización de los ensayos adecuados a su recepción en obra que garanticen la calidad del material de acuerdo con las especificaciones del proyecto, eximiendo de estos ensayos a aquellos materiales que posean sellos de calidad o que acrediten de modo satisfactorio la realización de estos ensayos.
- Los rollos que forman la lámina, deberán llegar a obra paletizados y deberán venir con la marca y dirección del fabricante entre otros datos.

Durante su transporte por la obra:

- Se transportará desde su lugar de almacenamiento en la obra a su lugar de utilización debidamente acopiado, en evitación de caídas accidentales por desplome del material.
- Las emulsiones deben presentarse protegidos para evitar que se produzcan deterioros durante su transporte y su almacenamiento.
- Se prestará especial atención al lugar de destino, analizando convenientemente si las cargas a depositar en el mismo por acopio del material pueden ser soportadas con las debidas garantías de seguridad.
- El almacenamiento en obra se realizará en local aislado de la humedad y de la radiación solar, no siendo admisible que la temperatura del mismo supere los 35°C en verano ni los 5°C en invierno.
- La colocación de los rollos en el almacén se realizará de forma que los mismos no sufran aplastamiento por cargas, siendo conveniente su ensilado en vertical y separados siempre del suelo a través de madera o material equivalente.
- El transporte desde el almacén a los tajos, se realizará de forma conveniente para que no se dañen los rollos. Se podrá almacenar a pie de tajo el material a colocar en el día, protegiéndolo de los agentes atmosféricos y del agua de vertidos en obra.
- Las láminas de oxiasfalto y de betún modificado SBS, no se expondrán a una radiación solar prolongada.

Aspectos preventivos en su manipulación y almacenaje

- Para los trabajos en los bordes de los tejados, se instalará barandillas y/o plataformas de seguridad en los bordes de cubierta que servirán como protección a posibles caídas a lo largo de la cubierta.
- Será obligatorio el uso obligatorio de epis :
 - a) Cinturón de seguridad, tipo sujeción, empleándose solamente en el caso de que los medios de protección colectivos no sean posibles, estando anclados a elementos resistentes.
 - b) Calzado certificado provisto de suelas antideslizantes.

<ul style="list-style-type: none"> c) Mono de trabajo con perneras y mangas perfectamente ajustadas. d) Dispositivos anticaídas. Se deberá señalizar la zona de trabajo. Los acopios se realizarán teniendo en cuenta su inmediata utilización, tomando la precaución de colocarlos sobre elementos planos a manera de durmientes para así repartir la carga sobre los tableros del tejado, situándolos lo más cerca de las vigas del último forjado. Los trabajos en la cubierta se suspenderán siempre que se presenten vientos superiores a 50 km/h que comprometan la estabilidad de los operarios y puedan desplazar los materiales, así como cuando se produzcan heladas, nevadas y lluvias que hagan deslizantes las superficies del tejado. Todos los huecos, tanto verticales como horizontales, estarán protegidos por barandillas de seguridad. Se delimitará la zona de trabajo señalizándola, evitando el paso del personal por la vertical de los trabajos. En la parte superior del andamio se colocará una barandilla alta que actuará como elemento de protección frente a caídas. Se colocarán plataformas metálicas horizontales para el acopio de material. Para los trabajos en los bordes del tejado, se aprovechará el andamio exterior, cubriendo toda la superficie con tablonos. La dirección facultativa debe establecer los controles precisos para comprobar que la ejecución de la obra se ajusta tanto al proyecto de ejecución, estado del soporte de la impermeabilización, colocación de las láminas y de la protección, así como ejecución de elementos singulares, tales como bordes, encuentros, desagües y juntas. Se comprobará igualmente el estado de las protecciones colectivas con anterioridad al inicio de las operaciones de aislamiento en la cubierta. La colocación de láminas de betún deberá hacerse de acuerdo con las instrucciones del fabricante. Todas las piezas que se comprueben que son defectuosas, serán retiradas y sustituidas por otras satisfactorias, en evitación de riesgos durante su manipulación, almacenaje y puesta en obra. Debe evitarse el vertido de productos químicos agresivos, tales como aceites, disolventes, etc., sobre las láminas de betún. Se deberán tomar las medidas adecuadas para garantizar que los operarios disponen de los EPIS correspondientes: Cinturones de protección lumbar, guantes y calzado reforzado. Su manipulación y forma de empleo estará de acuerdo con las recomendaciones del proveedor, reglas usuales de buena práctica y las instrucciones de la Dirección de Obra. Los acopios de materiales sobre la cubierta deben hacerse sin acumulación y lejos del perímetro del edificio si éste no está convenientemente protegido. Si se acoplasen rollos de manta asfáltica, los apilados se harán de forma que no puedan rodar. Deberá evitar que se acopie el material en las proximidades de depósitos de gasoil o gasolina, para evitar en caso de incendio la propagación del fuego. Se dispondrá de un extintor en las inmediaciones del tajo con objeto de proceder a la extinción rápida de un incendio que pudiese provocarse. Se prohibirá fumar y encender fuego en el tajo, para evitar incendios por la emanación de vapores de los productos adhesivos o por el acopio del material. Se almacenará en lugar protegido del calor excesivo.
<ul style="list-style-type: none"> Lugar de almacenaje: Según los planos Tipo de Acopio: Paletizado en láminas o rollos

11.9.3. Emulsiones asfálticas

FICHA TÉCNICA
Tipología y Características <ul style="list-style-type: none"> Peso específico : 1,2 K/dm³ Formas disponibles en obra: En emulsiones. Peso aproximado del material de obra : K Volumen aproximado del material de obra : m³ <p>Las emulsiones asfálticas son productos bituminosos obtenidos por la dispersión de pequeñas partículas de un betún asfáltico en agua o en una solución acuosa con un agente emulsionante, que además de los 3 productos básicos (betún asfáltico, agua y emulsiones) pueden contener otros como filler, amianto, caucho, etc.; utilizables como imprimación o preparación de superficies para impermeabilización.</p> <p>Se definen cuatro tipos de emulsión bituminosa :</p> <p>Emulsiones preparadas con agentes emulsionantes químicos de carácter aniónico sin carga. EA UNE 104-231.</p> <p>Emulsiones preparadas con agentes emulsionantes químicos de carácter aniónico con carga. EB UNE 104-231.</p> <p>Emulsiones preparadas con agentes emulsionantes químicos de carácter catiónico. EC UNE 104-231.</p> <p>Emulsiones preparadas con emulsiones minerales coloidales (no iónicas). ED UNE 104-231.</p>
Las emulsiones asfálticas en esta obra se utiliza : <ul style="list-style-type: none"> Como imprimador bituminoso utilizado para la imprimación y la preparación de las superficies de los soportes que vayan a impermeabilizarse, a fin de mejorar la adherencia del material impermeabilizante con el soporte, conforme se especifica en el proyecto de ejecución.

Información relacionada con los riesgos derivados de su utilización
<ul style="list-style-type: none">• Deberá proveer de los EPIS apropiados para evitar lesiones lumbares.• Las emulsiones asfálticas deberán acopiarse sobre bases estables, sólidas y resistentes, con las debidas condiciones de seguridad y estabilidad, para evitar caídas por desplome del material acopiado. No acopiarlo nunca sobre superficies inclinadas o resbaladizas.• No deben realizarse trabajos de impermeabilización cuando las condiciones climatológicas puedan resultar perjudiciales, en particular cuando esté nevando o exista nieve o hielo sobre la cubierta, cuando llueva o la cubierta esté mojada, o cuando sople viento fuerte. Tampoco deben realizarse trabajos cuando la temperatura ambiente sea menor que :<ul style="list-style-type: none">a) 5°C para láminas de oxiasfalto.b) 0°C para láminas de oxiasfalto modificado.c) -5°C para láminas de betún modificado.• Los materiales de imprimación deben aplicarse mediante brocha, cepillo o pulverizador, deberá por lo tanto adoptarse las medidas preventivas relacionadas con la protección de las vías respiratorias y contactos con la piel.• Deberán seguirse las recomendaciones del fabricante relativas a su utilización y acopio.• En términos generales, la información relacionada con los riesgos derivados de su utilización será la correspondiente a la "Ficha de datos de Seguridad" exigida por la normativa sobre clasificación, envasado y etiquetado de productos, y que se incluye con el mismo.
Medidas preventivas a adoptar
En la recepción de este material : <ul style="list-style-type: none">• La Dirección Técnica de esta obra exigirá la realización de los ensayos adecuados a su recepción en obra que garanticen la calidad del material de acuerdo con las especificaciones del proyecto, eximiendo de estos ensayos a aquellos materiales que posean sellos de calidad o que acrediten de modo satisfactorio la realización de estos ensayos.• El embalaje y envases deberán venir con marca y dirección del fabricante.
Durante su transporte por la obra: <ul style="list-style-type: none">• Se transportará desde su lugar de almacenamiento en la obra a su lugar de utilización debidamente acopiado, en evitación de caídas accidentales por desplome del material.• Las emulsiones deben presentarse protegidos para evitar que se produzcan deterioros durante su transporte y su almacenamiento.• Se prestará especial atención al lugar de destino, analizando convenientemente si las cargas a depositar en el mismo por acopio del material pueden ser soportadas con las debidas garantías de seguridad.
Aspectos preventivos en su manipulación y almacenaje
<ul style="list-style-type: none">• Para los trabajos en los bordes de los tejados, se instalará barandillas y/o plataformas de seguridad en los bordes de cubierta que servirán como protección a posibles caídas a lo largo de la cubierta.• Será obligatorio el uso obligatorio de epis :<ul style="list-style-type: none">a) Cinturón de seguridad, tipo sujeción, empleándose solamente en el caso de que los medios de protección colectivos no sean posibles, estando anclados a elementos resistentes.b) Calzado certificado provisto de suelas antideslizantes.c) Mono de trabajo con perneras y mangas perfectamente ajustadas.d) Dispositivos anticaídas.• Se deberá señalar la zona de trabajo.• Los acopios se realizarán teniendo en cuenta su inmediata utilización, tomando la precaución de colocarlos sobre elementos planos a manera de durmientes para así repartir la carga sobre los tableros del tejado, situándolos lo más cerca de las vigas del último forjado.• Los trabajos en la cubierta se suspenderán siempre que se presenten vientos superiores a 50 km/h que comprometan la estabilidad de los operarios y puedan desplazar los materiales, así como cuando se produzcan heladas, nevadas y lluvias que hagan deslizantes las superficies del tejado.• Todos los huecos, tanto verticales como horizontales, estarán protegidos por barandillas de seguridad.• Se delimitará la zona de trabajo señalizándola, evitando el paso del personal por la vertical de los trabajos.• En la parte superior del andamio se colocará una barandilla alta que actuará como elemento de protección frente a caídas.• Se colocarán plataformas metálicas horizontales para el acopio de material.• Para los trabajos en los bordes del tejado, se aprovechará el andamio exterior, cubriendo toda la superficie con tableros.• La dirección facultativa debe establecer los controles precisos para comprobar que la ejecución de la obra se ajusta tanto al proyecto de ejecución, estado del soporte de la impermeabilización, colocación de las láminas y de la protección, así como ejecución de elementos singulares, tales como bordes, encuentros, desagües y juntas.• Se comprobará igualmente el estado de las protecciones colectivas con anterioridad al inicio de las operaciones de aislamiento en la cubierta.• La colocación de emulsiones asfálticas deberá hacerse de acuerdo con las instrucciones del fabricante.• Todas las piezas que se comprueben que son defectuosas, serán retiradas y sustituidas por otras satisfactorias, en evitación de riesgos durante su manipulación, almacenaje y puesta en obra.• Debe evitarse el vertido de productos químicos agresivos, tales como aceites, disolventes, etc., sobre las

<ul style="list-style-type: none">emulsiones asfálticas.Se deberán tomar las medidas adecuadas para garantizar que los operarios disponen de los EPIS correspondientes: Cinturones de protección lumbar, guantes y calzado reforzado.Su manipulación y forma de empleo estará de acuerdo con las recomendaciones del proveedor, reglas usuales de buena práctica y las instrucciones de la Dirección de Obra.Deberá evitar que se acopie el material en las proximidades de depósitos de gasoil o gasolina, para evitar en caso de incendio la propagación del fuego.Se dispondrá de un extintor en las inmediaciones del tajo con objeto de proceder a la extinción rápida de un incendio que pudiese provocarse.Se prohibirá fumar y encender fuego en el tajo, para evitar incendios por la emanación de vapores de los productos adhesivos o por el acopio del material.Se almacenará en lugar protegido del calor excesivo.
<ul style="list-style-type: none">Lugar de almacenaje: Según los planosTipo de Acopio: Paletizado en cajas o en láminas

11.10. Combustibles

11.10.1. Gasóleo

FICHA TÉCNICA
Tipología y Características
<ul style="list-style-type: none">Peso específico : 0,75 K/dm³Formas disponibles en obra : Perfiles y piezasVolumen aproximado del material de obra : m³
El Gasóleo en esta obra se utilizará: <ul style="list-style-type: none">Como combustible para alimentar la diversa maquinaria.
Información relacionada con los riesgos derivados de su utilización
<ul style="list-style-type: none">El riesgo principal por la manipulación de gasóleo es el de la producción de un incendio o intoxicación por la inhalación de los vapores desprendidos del mismo.
Medidas preventivas a adoptar
En la recepción de este material : <ul style="list-style-type: none">La Dirección técnica de la obra comprobara que el transporte de gasóleo esta amparado por la documentación exigida por los reglamentos aplicables al medio de transporte utilizado y por la que, se exija por la reglamentación competente, para permitir su circulación. Dicha documentación acompañara a la expedición en todo su recorrido.La Dirección Técnica de esta obra exigirá que una vez se reciba en obra se acopie adecuadamente, realizando el trasvase de la cuba que lo transporte al deposito de obra con las mayores medidas de seguridad.
Durante su transporte: <ul style="list-style-type: none">El vehículo que traslada el gasóleo a obra estará señalizado expresamente de forma que se conozca en todo momento su identificación.Se procurara que no haya más transporte en obra del gasóleo que el derivado de la descarga del mismo a su llegada.Cuando alguna de la maquinaria necesite ser suministrada de gasóleo será esta la que se aproxime al deposito y se llenara directamente de este.Estará prohibido realizar por la noche operaciones de carga, descarga y manipulaciones complementarias, salvo que haya iluminación suficiente.Cuando se realicen operaciones de carga y descarga de gasóleo, el vehículo estará apagado en todo momento.Existirá una persona responsable del suministro de gasóleo a la distinta maquinaria.Se dispondrá de extintores adecuados para este tipo de materiales.
Aspectos preventivos en su manipulación y almacenaje
<ul style="list-style-type: none">El trabajador que tenga que manipular gasóleo deberá tener la formación adecuada.El gasóleo se acopiara en obra en depósitos de plástico reforzados, por estructuras metálicas, estarán situados en lugares en los que se prevea que puedan tener una máxima permanencia, a su vez se mantendrán alejados de zonas de vestuarios, comedores, etc.Estará prohibido encender fuego, ni almacenar materias combustibles o fácilmente inflamables, en las proximidades del depósito.Queda terminantemente prohibido fumar, portar cerillas o cualquier otro dispositivo productor de llamas, durante las operaciones de trasvase de gasóleo, así como en las proximidades del depósito destinado a su acopio.

- Ante tormenta eléctrica o su inminencia, los trabajadores se mantendrán alejados de los depósitos de gasóleo.
- No se permitirá ningún tipo de explosivos en los lugares donde haya almacenado gasóleo.
- La zona del deposito de gasóleo deberá estar definida y señalizada, no permitiéndose permanecer o circular a nadie por ella si autorización en especial vehículos a nos ser que vayan a repostar.

- **Lugar de almacenaje:** Según planos
- **Tipo de Acopio:** En deposito de plástico.

12. Previsiones e informaciones para trabajos posteriores

12.1. Medidas preventivas y de protección

12.1.1. Objeto

- El Real Decreto 555/86 y su modificación parcial mediante el Real Decreto 84/90, ambos derogados, indicaban que se debían contemplar en el Estudio de Seguridad e Higiene, entre otros aspectos de la seguridad, los sistemas técnicos adecuados para poderse efectuar en su día, en las debidas condiciones de seguridad e higiene, los trabajos de reparación, conservación y mantenimiento, que deberán acomodarse a las prescripciones contenidas en el proyecto de ejecución.
- Posteriormente, ambos Reales Decretos fueron derogados expresamente por el actual vigente Real Decreto 1627/97, que entre otras novedades incorpora, además de la obligatoriedad de redacción del ahora llamado Estudio de Seguridad y Salud, en determinados supuestos la redacción de un Estudio Básico de Seguridad y Salud, de menor contenido.
- En este último Real Decreto, se modifica el texto del apartado referente a las condiciones de seguridad y salud para la realización de los trabajos posteriores, indicándose que, en todo caso, se contemplarán también las previsiones e informaciones útiles para efectuar, en su día, en las debidas condiciones de seguridad y salud, los previsibles trabajos posteriores, refiriéndose tanto al Estudio, artículo 5.6., Como al Estudio Básico, artículo 6.3.
- Es de destacar que, mientras en los dos primeros Reales Decretos (ahora derogados) se entendía que se referían al tratamiento de trabajos, riesgos y medidas preventivas que se deberían aplicar en el momento de su futura realización, con la redacción contenida en el nuevo Real Decreto se debe entender que es preciso definir las previsiones y las informaciones útiles, teniendo en cuenta que parte de ellas se deben realizar durante la ejecución de la obra, las previsiones, y facilitar como máximo a su finalización, las informaciones.
- Hay que tener en cuenta que las previsiones técnicas deberán ser recogidas en el proyecto de ejecución de la obra, por lo que es recomendable la colaboración tanto con el proyectista, cuando es distinto el autor del Estudio, o Estudio Básico, como en el promotor, para su definición e inclusión en dicho proyecto, adoptando las soluciones constructivas más adecuadas a las citadas previsiones.
- Para facilitar el cumplimiento de este artículo del Real Decreto 1627/97, se redacta a continuación una guía orientativa, con un contenido muy amplio, pero no exhaustivo ni excluyente, y ajustada por el autor de esta Memoria de Seguridad, a las características de la obra objeto.

Previsiones e informaciones útiles para los previsibles trabajos posteriores : Guía Orientativa

- Todos los edificios deben someterse con carácter obligatorio, desde su entrega por el promotor, a un adecuado sistema de uso y mantenimiento. Así se desprende de lo dispuesto en la Ley de Ordenación de la Edificación, en el artículo 16, en la que aparece por primera vez, como agente de la edificación 'los propietarios y usuarios' cuya principal obligación es la de 'conservar en buen estado la edificación mediante un adecuado uso y mantenimiento', y en el artículo 3 en que se dice que 'los edificios deben proyectarse, construirse, mantenerse y conservarse de tal forma que se satisfagan los requisitos básicos de funcionalidad, seguridad y habitabilidad.'
- También otras disposiciones de las diferentes Comunidades Autónomas indican en términos parecidos, que *los edificios deben conservarse en perfecto estado de habitabilidad o explotación.*
- Las normas e instrucciones para el uso y mantenimiento, según la normativa actual, deberán formar parte del Libro del Edificio.
- Los trabajos necesarios para el adecuado uso y mantenimiento de un edificio, lo que constituye los previsibles trabajos posteriores, deberán cumplir los siguientes requisitos básicos:
 1. - Programación periódica adecuada, en función de cada uno de los elementos a mantener.
 2. - Eficacia, mediante una correcta ejecución de los trabajos.
 3. - Seguridad y Salud, aplicada a su implantación y realización.

- En relación con este último punto y en cumplimiento del Real Decreto 1627/97, se describen a continuación las previsiones e informaciones útiles para efectuar en su día, en las debidas condiciones de seguridad y salud, los previsibles trabajos posteriores, mediante el desarrollo de los siguientes puntos:
 1. - Relación de previsibles trabajos posteriores.
 2. - Riesgos laborales que pueden aparecer.
 3. - Previsiones técnicas para su control y reducción.
 - 4.- Informaciones útiles para los usuarios.

1.- Relación de previsibles trabajos posteriores.

- Limpieza y reparación del saneamiento, tuberías, arquetas, pozos y galerías.
- Limpieza y mantenimiento de fachadas exteriores e interiores, principalmente sus elementos singulares, cornisas, bandejas de balcón, barandillas, impostas, chapados de piedra natural, persianas enrollables o de otro sistema, etc.
- Limpieza y mantenimiento de fachadas de muro-cortina.
- Trabajos de mantenimiento sobre fachadas con marquesinas.
- Limpieza y mantenimiento de cubiertas inclinadas, filtraciones de agua, tejas, limas, canalones, bajantes, antenas de T.V., pararrayos, claraboyas, chimeneas, etc.
- Limpieza y mantenimiento de cubiertas planas, sumideros, techos de cuerpos volados o balcones, cubiertas de torreones, instalaciones u otros.
- Limpieza, reparación y mantenimiento de elementos en locales de altura tal que se necesite plataformas de trabajo de más de dos metros de altura.
- Sustitución de acristalamientos, por rotura, mejora del confort o daños de los mismos.
- Trabajos puntuales de pintura, a lugares de difícil acceso, por su altura o situación, con acopio excesivo de materiales inflamables.
- Uso y mantenimiento de ascensores.
- Mantenimiento de instalaciones en fachadas y cubiertas, especialmente inclinadas.
- Trabajos de mantenimiento de instalaciones en el interior del edificio, cuartos de calderas, contadores, aire acondicionado, arquetas de toma de tierra, etc.
- Mantenimiento y reposición de lámparas o reparación de las instalaciones de electricidad y audiovisuales.
- Sustitución de elementos pesados, máquinas, aparatos sanitarios, vidrios, radiadores, calderas, carpintería y otros.
- Montaje de andamios auxiliares, especialmente andamios y escaleras manuales o de tijera.

2.- Riesgos laborales que pueden aparecer.

- En primer lugar, el riesgo debido a la simultaneidad entre cualquiera de las obras descritas u otras que se ejecuten y la circulación o estancia de las personas usuarias del edificio, o viandantes en sus proximidades, por carga, descarga y elevación, acopio de material, escombros, montaje de andamios auxiliares, etc., en las zonas de actuación de las obras, o producción excesiva de polvo o ruido.
- En trabajos de saneamiento, caídas en los pozos, explosión, intoxicación o asfixia. En algunos casos, hundimiento de las paredes de pozos o galerías.
- En fachadas, caída en altura, con riesgo grave.
- En fachadas, golpes, proyección de partículas a los ojos, caída de objetos por debajo de la zona de trabajo.
- En trabajos sobre muro-cortina, caída de la jaula por rotura de los elementos de cuelgue y sujeción, o de las herramientas o materiales, al vacío, con riesgo grave.
- En fachadas con marquesinas, hundimiento por sobrecarga de éstas o de andamios por deficiencia en los apoyos.
- En cubiertas inclinadas, caídas en altura, con riesgo grave, especialmente con lluvia, nieve o hiel en cubiertas inclinadas, caídas a distinto nivel por claraboyas o similares.
- En cubiertas planas, caídas en altura, sobre patios o la vía pública, por insuficiente peto de protección, en trabajos en techo de cuerpos volados fuera del peto o de bordes de torreones sobre fachada o patios, que no tengan peto de protección.
- En locales de gran altura, caída desde la plataforma de trabajo, de personas o de materiales, sobre la zona inferior.

- En acristalamientos, cortes en manos o pies, por manejo de vidrios, especialmente los de peso excesivo.
- En acristalamientos, rotura de vidrios de zonas inferiores de miradores, por golpes imprevistos, por el interior, con caída de restos a la vía pública.
- En trabajos de pintura de difícil acceso, caídas por defectuosa colocación de andamios auxiliares, generalmente escaleras.
- En trabajos de pintura, incendios por acopio no protegido de materiales inflamables.
- En uso de ascensores, atrapamiento de personas en la cabina por avería o falta de fluido eléctrico.
- En mantenimiento de ascensores, caída en altura, cuando haya holgura excesiva entre el hueco y la cabina, o de atrapamiento de manos y pies por caída de cargas pesadas.
- En trabajos de instalaciones generales, explosión, incendio o electrocución, o los derivados de manejo de materiales pesados.
- En trabajos de instalaciones generales, riesgo de caída de personas en altura, o de objetos por debajo del nivel de trabajo.
- En andamios auxiliares, caída o ruina del medio auxiliar, de personas por defecto de montaje, de electrocución por contactos indirectos, o de materiales en labores de montaje y desmontaje.
- En escaleras, caída por defecto de apoyos, rotura de la propia escalera o de la cadena en las tijeras, o por trabajar a excesiva altura.

3.- Previsiones técnicas para su control y reducción.

- Antes del inicio de cualquier trabajo posterior se deberá acotar y señalizar los lugares donde se desarrollen y la zona de carga y descarga en la vía pública, así como limpieza de escombros, acopio de materiales fuera de las zonas habituales de paso del edificio, habilitación de vías de circulación seguras para los usuarios, realización de los trabajos, siempre que sea posible, por el exterior, para elevación o carga y descarga de materiales o andamios auxiliares, señalización y protección de éstos en la vía pública y cierre lo más hermético posible, con pantallas o similar, de las zonas de producción de polvo o ruido.
- En trabajos de saneamiento, previo a la bajada a pozos, comprobar si existe peligro de explosión o asfixia por emanaciones tóxicas, dotando al personal, que siempre será especializado, de los equipos de protección individual adecuados, trabajar siempre al menos dos personas en un mismo tajo. En caso de peligro de hundimiento de paredes de pozos o galerías, entibación adecuada y resistente.
- En pozos de saneamiento, colocación de paleas firmemente anclados a las paredes del mismo, a ser posible con forro de material no oxidable y antideslizante, como propileno o similar.
- En tajos de fachada, para todos los oficios, colocación de los andamios auxiliares seguros, creando plataformas de trabajo estables y con barandillas de protección. Sólo en casos puntuales de pequeña duración y difícil colocación de estos andamios, cuelgue mediante arnés de seguridad anticaída, con absorbedor de energía.
- Estudiar la posible colocación de ganchos, firmemente anclados a la estructura, en los cuerpos salientes, con carácter definitivo, para el anclaje del arnés indicado en el punto anterior.
- En caso de empleo de andamios auxiliares especiales, como andamios, jaulas colgadas, trabajos de descuelgue vertical o similares, los materiales y sistemas deberán estar certificados, ser revisados antes de su uso y con certificado de garantía de funcionamiento.
- En el caso muro-cortina, incluir en proyecto el montaje de jaulas colgadas, góndolas, desplazables sobre carriles.
- Acotación con vallas que impidan el paso de personas de las zonas con peligro de caída de objetos, sobre la vía pública o patios.
- En fachadas y cubiertas inclinadas, protección mediante andamio tubular que esté dotado de plataformas en todos los niveles, escalera interior y barandilla superior sobresaliendo un metro por encima de la más elevada, tapado con malla calada, no resistente al viento. En caso de existir marquesina, no apoyar el andamio en ella, ni sobrecargarla en exceso.
- En cubiertas inclinadas, colocación de ganchos firmemente recibidos a la estructura del caballete, o a otros puntos fuertes, para anclar el arnés de seguridad ya descrito, en actuaciones breves y puntuales, en las que no se instalen andamios de protección.
- En zonas de techos de cuerpos volados, por fuera de los petos de cubiertas planas, empleo del arnés de protección contra caída descrito anteriormente, anclado a punto sólido del edificio.
- Todas las plataformas de trabajo, con más de dos metros de altura, estarán dotadas de barandilla perimetral resistente.
- Guantes adecuados para la protección de las manos, para el manejo de vidrios.

- Los acristalamientos de zonas bajas de miradores deberán ser de vidrio, que en caso de rotura, evite la caída de trozos a la vía pública, tal como laminar, armado, etc.
- Dotación de extintores, debidamente certificados y con contrato de mantenimiento, en todas las zonas de acopios de materiales inflamables.
- Las escaleras para acceso a zonas altas deberán estar dotadas de las medidas de seguridad necesarias, tales como zapatas antideslizantes, altura adecuada a la zona a trabajar, las de tijera con cadena resistente a la apertura, etc.
- Las cabinas de ascensores deberán estar dotadas de teléfono u otro sistema de comunicación que se active únicamente en caso de avería, conectado a un lugar de asistencia permanente, generalmente el servicio de mantenimiento, bomberos, conserjería de 24 horas, etc.
- Si existe holgura, más de 20 centímetros, entre el hueco y la cabina del ascensor, barandilla plegable sobre el techo de ésta para evitar la caída.
- Habilitación de vías de acceso a la antena de TV, en cubierta, con protección anticaída, estudiando en todo caso su colocación, durante la obra, en lugares lo más accesibles posible.

4.- Informaciones útiles para los usuarios.

- Es aconsejable procurarse por sus propios andamios, o mediante técnico competente en edificación, un adecuado plan de seguimiento de las instrucciones de usos y mantenimiento del edificio y sus instalaciones, para conservarle un buen estado.
- Todos los trabajos de saneamiento deberán ser realizados por pocero profesional, con licencia fiscal vigente, con epígrafe mínimo de Aguas, Pozos y Minas, nº 5026.
- Revisión del estado de los patés de bajada al pozo, sustituyéndolos en caso necesario.

12.1.2. Análisis de riesgos en obras públicas

Trabajos de recym en alumbrado público

Identificación de riesgos :

- Golpes con objetos.
- Cortes.
- Caída del trabajador.

Medidas preventivas y protecciones técnicas adoptadas, tendentes a controlar y reducir los riesgos anteriores

Sistemas de Seguridad

- Evitar modificaciones en la instalación.
- Desconectar el suministro de electricidad antes de manipular la red.
- No aumentar el potencial en la red por encima de las previsiones.

Medidas preventivas

- Remisión a las Ordenanzas Municipales, a la Ordenanza General de Seguridad e Higiene en el Trabajo (O.G.S.H.T. en aquellos capítulos no derogados), el Convenio de la Construcción, el RD 1627/1997 y demás normativa vigente a efectos de reparación, conservación y/o mantenimiento.
- Comprobar los dispositivos de protección.
- Comprobar el aislamiento y la continuidad de la instalación interior.

Trabajos de recym en aceras

Identificación de riesgos :

- Golpes con objetos.
- Cortes.

Medidas preventivas y protecciones técnicas adoptadas, tendentes a controlar y reducir los riesgos anteriores

Sistemas de Seguridad

- Tapar las posibles reparaciones con planchas metálicas o con cualquier otro equipo para el paso de personas o vehículos.
- Señalización en la obra.
- Protecciones individuales y colectivas adecuadas.

Medidas preventivas

- Remisión a las Ordenanzas Municipales, a la Ordenanza General de Seguridad e Higiene en el Trabajo (O.G.S.H.T. en aquellos capítulos no derogados), el Convenio de la Construcción, el RD 1627/1997 y demás normativa vigente a efectos de reparación, conservación y/o mantenimiento.

Trabajos de recym de árboles

Identificación de riesgos :

- Cortes debidos al manejo de las herramientas de trabajo.
- Golpes con materiales, herramientas, maquinaria.
- Sobreesfuerzos.
- Caídas desde el mismo nivel.
- Caídas desde distinto nivel.
- Atropello de personas.
- Alergias.

Medidas preventivas y protecciones técnicas adoptadas, tendentes a controlar y reducir los riesgos anteriores

Sistemas de Seguridad

- El acopio de materiales nunca obstaculizará las zonas de paso, para evitar tropiezos.
- Una vez finalizada la obra, se sustituirá la señalización provisional de obra por la señalización definitiva de viales.
- Se retirará las sobras de materiales, herramientas y restos de obra no colocados como piezas rotas, envoltorios, palets, etc.

Medidas preventivas

- Remisión a las Ordenanzas Municipales, a la Ordenanza General de Seguridad e Higiene en el Trabajo (O.G.S.H.T. en aquellos capítulos no derogados), el Convenio de la Construcción, el RD 1627/1997 y demás normativa vigente a efectos de reparación, conservación y/o mantenimiento.

Trabajos de recym de señalización horizontal

Identificación de riesgos :

- Cortes debidos al manejo de las herramientas de trabajo.
- Sobreesfuerzos.
- Caídas desde el mismo nivel.
- Alergias.

Medidas preventivas y protecciones técnicas adoptadas, tendentes a controlar y reducir los riesgos anteriores

Sistemas de Seguridad

- El acopio de materiales nunca obstaculizará las zonas de paso, para evitar tropiezos.
- Una vez finalizada la obra, se sustituirá la señalización provisional de obra por la señalización definitiva de viales.
- Se retirará las sobras de materiales, herramientas y restos de obra no colocados como piezas rotas, envoltorios, palets, etc.

Medidas preventivas

- Remisión a las Ordenanzas Municipales, a la Ordenanza General de Seguridad e Higiene en el Trabajo (O.G.S.H.T. en aquellos capítulos no derogados), el Convenio de la Construcción, el RD 1627/1997 y demás normativa vigente a efectos de reparación, conservación y/o mantenimiento.

Trabajos de recym de señalización vertical

Identificación de riesgos :

- Cortes debidos al manejo de las herramientas de trabajo.
- Sobreesfuerzos.
- Caídas desde el mismo nivel.
- Alergias.

Medidas preventivas y protecciones técnicas adoptadas, tendentes a controlar y reducir los riesgos anteriores

Sistemas de Seguridad

- El acopio de materiales nunca obstaculizará las zonas de paso, para evitar tropiezos.
- Una vez finalizada la obra, se sustituirá la señalización provisional de obra por la señalización definitiva de viales.
- Se retirará las sobras de materiales, herramientas y restos de obra no colocados como piezas rotas, envoltorios, palets, etc.

Medidas preventivas

- Remisión a las Ordenanzas Municipales, a la Ordenanza General de Seguridad e Higiene en el Trabajo (O.G.S.H.T. en aquellos capítulos no derogados), el Convenio de la Construcción, el RD 1627/1997 y demás normativa vigente a efectos de reparación, conservación y/o mantenimiento.

Trabajos de recym de semáforos

Identificación de riesgos :

- Cortes debidos al manejo de las herramientas de trabajo.
- Sobreesfuerzos.
- Caídas desde el mismo nivel.
- Alergias.

Medidas preventivas y protecciones técnicas adoptadas, tendentes a controlar y reducir los riesgos anteriores

Sistemas de Seguridad

- El acopio de materiales nunca obstaculizará las zonas de paso, para evitar tropiezos.
- Una vez finalizada la obra, se sustituirá la señalización provisional de obra por la señalización definitiva de viales.
- Se retirará las sobras de materiales, herramientas y restos de obra no colocados como piezas rotas, envoltorios, palets, etc.

Medidas preventivas

- Remisión a las Ordenanzas Municipales, a la Ordenanza General de Seguridad e Higiene en el Trabajo (O.G.S.H.T. en aquellos capítulos no derogados), el Convenio de la Construcción, el RD 1627/1997 y demás normativa vigente a efectos de reparación, conservación y/o mantenimiento.

Trabajos de recym en instalaciones subterráneas

Identificación de riesgos :

- Golpes contra objetos y atrapamientos.
- Caídas de objetos.
- Caída de personas al mismo nivel.
- Caída de personas a distinto nivel.
- Golpes y cortes por el uso de herramientas manuales.
- Dermatitis por contactos con el cemento.

Medidas preventivas y protecciones técnicas adoptadas, tendentes a controlar y reducir los riesgos anteriores

Sistemas de Seguridad

- El acopio de materiales nunca obstaculizará las zonas de paso, para evitar tropiezos.
- Se retirará las sobras de materiales, herramientas y restos de obra no colocados como piezas rotas, envoltorios, palets, etc.
- Los tubos para las conducciones se acopiarán en una superficie lo más horizontal posible sobre durmientes de madera, en un receptáculo delimitado por varios pies derechos que impidan que por cualquier causa los conductos se deslicen o rodeen.

Medidas preventivas

- Remisión a las Ordenanzas Municipales, a la Ordenanza General de Seguridad e Higiene en el Trabajo (O.G.S.H.T. en aquellos capítulos no derogados), el Convenio de la Construcción, el RD 1627/1997 y demás normativa vigente a efectos de reparación, conservación y/o mantenimiento.

Trabajos de recym en calzadas

Identificación de riesgos :

- Cortes debidos al manejo de las herramientas de trabajo.
- Sobreesfuerzos.
- Caídas desde el mismo nivel.

Medidas preventivas y protecciones técnicas adoptadas, tendentes a controlar y reducir los riesgos anteriores

Sistemas de Seguridad

- No podrán emplearse señales que contenga mensajes escritos del tipo 'Disculpe las molestias' o 'Desvío a 500 mts.'
- Las vallas de cerramiento para peatones, formadas por elementos tubulares, aisladas o empalmadas, no podrán ser nunca empalmadas, no podrán ser nunca empleadas como dispositivos de defensa; y, a no ser que sustenten superficies planas reflectantes del tamaño prescrito, tampoco podrán ser utilizadas como elementos de balizamiento.
- Deberá emplearse el mínimo número de señales que permita al conductor consciente prever y efectuar las maniobras necesarias con comodidad, evitando recargar su atención con señales innecesarias o cuyo mensaje sea evidente.
- Toda señal que implique una prohibición u obligación deberá ser reiterada o anulada antes de que haya transcurrido 1 minuto desde que un conductor que circule a velocidad prevista la haya divisado. No se podrá, por tanto limitar, por ejemplo la velocidad durante varios kilómetros mediante una sola señal genérica, sino que la limitación deberá ser reiterada a intervalos de un minuto y anulada en cuanto sea posible.

Medidas preventivas

- Remisión a las Ordenanzas Municipales, a la Ordenanza General de Seguridad e Higiene en el Trabajo (O.G.S.H.T. en aquellos capítulos no derogados), el Convenio de la Construcción, el RD 1627/1997 y demás normativa vigente a efectos de reparación, conservación y/o mantenimiento.
- A fin de lograr una visibilidad máxima, todas las superficies planas de señales y elementos de balizamiento reflectantes excepto la marca vial TB-12 deberán estar perpendiculares al eje de la vía quedando expresamente prohibido el situarlas paralelas u oblicuas a la trayectoria de los vehículos.
- El diseño de las señales TP, TR y TS serán iguales al de las que se empleen para la ordenación de la circulación cuando no haya obras, excepto que el fondo de todas las señales TP, y total o parcialmente el de todas las señales TS será amarillo.

12.1.3. Prevenciones

Riesgo y prevención

Se relacionarán los sistemas generales de trabajo de reparación conservación y mantenimiento detectados en el chequeo del proyecto del edificio. Su análisis en relación a la seguridad e higiene puede realizarse de forma simple, aunque solamente sea constatando la seguridad de los mismos, ya sea porque se han cumplido los Reglamentos en sus capítulos de prevención, o porque los sistemas no ofrecen riesgos aparentes.

Sistemas de itinerarios

1. El proyecto permite la accesibilidad a todos los supuestos puestos de trabajo de reparación conservación y mantenimiento en condiciones de seguridad. El itinerario básico está trazado desde el portal al cuarto-vestuario de los trabajadores y, desde este lugar, se accede en condiciones de seguridad y confort a través de las escaleras propias del edificio y de los locales interiores a puestos interiores y exteriores de trabajo (cubierta, fachadas, patios, máquinas interiores, etc.).

2. Itinerario de andamios auxiliares de trabajo (andamios, escaleras, etc., y de materiales de reparación o reposición). Estos itinerarios pueden ser por elevación interior o exterior al edificio, por sistemas incorporados o por grúas exteriores al mismo. En edificios de gran altura incluso se utilizan helicópteros.

Sistemas de higiene y confort

1. Vestuario con un aseo y vertedero para portero, personal de limpieza y dos parejas en trabajos de reparación conservación y mantenimiento, con panel informativo de Normas Preventivas.
- 2-. Cuarto de almacén para elementos auxiliares: Escaleras de mano, herramientas, material de seguridad, reposición de elementos de seguridad, etc.
3. Otros andamios no especificados anteriormente.

Sistemas de información y señalización

- 1- Señalización de los elementos de seguridad.
 - Mediante los esquemas de planos de situación a disposición del trabajador. En obra, placas señalando riesgos y con datos de interés.
- 2- Normas de mantenimiento situadas en armario específico.

13. Sistema decidido para controlar la seguridad durante la ejecución de la obra

13.1. Criterios para establecer el seguimiento del Plan de Seguridad

Justificación.

La Ley 54/2003 introduce "Modificaciones en la Ley sobre infracciones y sanciones en el orden social", mediante el **Artículo décimo. Infracciones graves en materia de prevención de riesgos laborales** :

Seis. Se añade un nuevo apartado 23 en el Artículo 12 de la "Ley de infracciones y sanciones en el orden social" con la siguiente redacción:

«23.En el ámbito de aplicación del Real Decreto 1627/1997,de 24 de octubre, por el que se establecen las disposiciones mínimas de seguridad y salud en las obras de construcción:

a)Incumplir la obligación de elaborar el plan de seguridad y salud en el trabajo con el alcance y contenido establecidos en la normativa de prevención de riesgos laborales, en particular por carecer de un contenido real y adecuado a los riesgos específicos para la seguridad y la salud de los trabajadores de la obra o por no adaptarse a las características particulares de las actividades o los procedimientos desarrollados o del entorno de los puestos de trabajo.

b) Incumplir la obligación de realizar el seguimiento del plan de seguridad y salud en el trabajo, con el alcance y contenido establecidos en la normativa de prevención de riesgos laborales.»

Tal y como se aprecia, se establece como obligación empresarial :

- Por un lado la elaboración del *Plan de Seguridad*
- Y por otro, la implantación en obra de un sistema que permita realizar el seguimiento de las diferentes unidades de obra, máquinas y equipos contemplados en el Plan de Seguridad.

Sistema de seguimiento y Control del Plan de Seguridad :

a) Seguimiento de las distintas unidades de obra :

Mediante "*Fichas de Comprobación y Control*" que incluirán en función de la unidad de que se trate, diferentes puntos de chequeo, que con la frecuencia y periodicidad planificada, permitirá establecer un seguimiento riguroso de todas las unidades de obra.

b) Seguimiento de máquinas y equipos :

Mediante "*Fichas de control de máquinas y equipos*" se establecerá un seguimiento en la Recepción de la Maquinaria con diferentes puntos de chequeo, y posteriormente con la frecuencia y periodicidad planificada, permitirá establecer un seguimiento riguroso del estado de la maquinaria de obra.

c) Seguimiento de la documentación de contratistas, subcontratistas y trabajadores autónomos :

La solicitud de documentación por parte del Contratista a Subcontratistas y Trabajadores autónomos, así como la restante documentación, notificaciones, Avisos, Información, etc. de la obra se realizará mediante la firma de documentos acreditativos y Actas por parte de los interesados, que reflejen y sirva de justificación de dicho acto.

A tal efecto, junto al "*Pliego de Condiciones*" se anexa el documento de "*Estructura Organizativa*" de la obra, donde se definen y clarifican las Responsabilidades, Funciones, Prácticas, Procedimientos y Procesos por los que se regirá la obra.

d) Seguimiento de la entrega de EPIS :

El control de entrega de equipos de protección individual se realizará mediante la firma del documento acreditativo por parte del trabajador, que reflejen y sirva de justificación de dicho acto.

e) Seguimiento de las Protecciones Colectivas :

Las operaciones de montaje, desmontaje, mantenimiento y en su caso elevación o cambio de posición se llevarán a cabo siguiendo las especificaciones técnicas establecidas en el Capítulo de **Protecciones colectivas** de esta misma Memoria, donde se detalla rigurosamente.

El seguimiento del estado de las mismas se realizará con la frecuencia y periodicidad planificada, mediante los puntos establecidos en listas de chequeo para tal fin.

f) Vigilancia de la Seguridad por los Recursos Preventivos :

Los recursos preventivos en esta obra tendrán como objeto vigilar el cumplimiento de las medidas incluidas en el plan de seguridad y salud en el trabajo y comprobar la eficacia de éstas, para aquellas unidades de obra en las que haya sido requerida su presencia.

A tal efecto, en dichas unidades de obra se especifica detalladamente y para cada una de ellas las actividades de vigilancia y control que deberán hacer en las mismas.

14. Sistema decidido para Formar e informar a los trabajadores

14.1. Criterios generales

Justificación.

La Ley 31/1995 de Prevención de Riesgos Laborales establece en el Artículo 19 establece :

Artículo 19: Formación de los trabajadores

1. En cumplimiento del deber de protección, el empresario deberá garantizar que cada trabajador reciba una formación teórica y práctica, suficiente y adecuada, en materia preventiva, tanto en el momento de su contratación, cualquiera que sea la modalidad o duración de ésta, como cuando se produzcan cambios en las funciones que desempeñe o se introduzcan nuevas tecnologías o cambios en los equipos de trabajo. La formación deberá estar centrada específicamente en el puesto de trabajo o función de cada trabajador, adaptarse a la evolución de los riesgos y a la aparición de otros nuevos y repetirse periódicamente, si fuera necesario.

Por otro lado, la Ley 54/2003 introduce "Modificaciones en la Ley sobre infracciones y sanciones en el orden social", mediante el **Artículo decimoprimer.** *Infracciones muy graves en materia de prevención de riesgos laborales :*

Uno. El apartado 8 del Artículo 13 de la "Ley de infracciones y sanciones en el orden social", queda redactado de la siguiente forma:

8.a) No adoptar el promotor o el empresario titular del centro de trabajo, las medidas necesarias para garantizar que aquellos otros que desarrollen actividades en el mismo reciban la información y las instrucciones adecuadas, en la forma y con el contenido y alcance establecidos en la normativa de prevención de riesgos laborales, sobre los riesgos y las medidas de protección, prevención y emergencia cuando se trate de actividades reglamentariamente consideradas como peligrosas o con riesgos especiales.

Sistema de Formación e Información.

Tal y como se aprecia, es una obligación empresarial del Contratista, realizar dicha formación, la cual es a su vez fundamental para optimizar los resultados en materia de prevención de riesgos de la obra. Esta formación se dará por medio de "*Fichas*", quedando registrada documentalmente la entrega y la recepción por parte del trabajador, e incluirá :

- Los procedimientos seguros de trabajo
- Los riesgos de su actividad en la obra y las medidas preventivas
- El uso correcto de los EPIS que necesita.
- La utilización correcta de las protecciones colectivas.
- La señalización utilizada en obra.
- Las actuaciones en caso de accidente, situación de emergencia, etc.
- Los teléfonos de interés.

15. Fichas

Relación de fichas de seguridad para los diferentes oficios y operadores de maquinaria, previstos en la realización de las diferentes unidades de obra de esta Memoria de Seguridad y Salud.

15.1. Oficios

15.1.1. Operador de electricidad

Ficha de Seguridad
<p>Durante la fase de realización de la instalación, así como durante el mantenimiento de la misma, los trabajos se efectuarán sin tensión en las líneas verificándose ésta circunstancia con un comprobador de tensión. Las herramientas estarán aisladas.</p> <p>Las herramientas eléctricas estarán dotadas de grado de aislamiento II o alimentadas a tensión inferior a la tensión de seguridad.</p> <p>RIESGOS MÁS FRECUENTES:</p> <ul style="list-style-type: none">• Quemaduras.• Electrocutaciones.• Explosiones o incendios.• Golpes, cortes, etc., durante la manipulación. <p>ACTIVIDADES DE PREVENCIÓN Y PROTECCIONES COLECTIVAS:</p> <ul style="list-style-type: none">• Antes de accionar un interruptor, estará seguro de que corresponde a la máquina que interesa y que junto a ella no hay nadie inadvertido.• No se conectará ningún aparato introduciendo cables pelados en el enchufe.• Se hará siempre la desconexión de máquinas eléctricas por medio del interruptor correspondiente, nunca en el enchufe.• No se desenchufará nunca tirando del cable.• Se cuidará que los cables no se deterioren al estar sobre aristas o ser pisados o impactados.• No se harán reparaciones eléctricas provisionales. De ser necesarias se avisará a personas autorizadas para ello. <p>EQUIPOS DE PROTECCIÓN INDIVIDUAL:</p> <ul style="list-style-type: none">• Casco de seguridad.• Ropa de trabajo.• Guantes de cuero.• Mascarilla de protección. <p>Observaciones :</p>

15.1.2. Trabajos de explanaciones

Ficha de Seguridad
<p>Se incluyen en esta unidad de obra el estudio de aquellos trabajos desmonte y vaciado de tierras. También se estudian las operaciones del transporte de tierras a vertedero.</p> <p>RIESGOS MÁS FRECUENTES:</p> <ul style="list-style-type: none">• Caídas desde el borde de la excavación.• Excesivo nivel de ruido.• Atropellos de personas.• Vuelco, choque y falsas maniobras de la maquinaria de excavación.• Interferencias con conducciones enterradas.

- Distorsión de los flujos de tránsito habituales.

ACTIVIDADES DE PREVENCIÓN Y PROTECCIONES COLECTIVAS:

- Antes del inicio de los trabajos, inspeccione la obra con el fin de detectar posibles grietas o movimientos del terreno.
- No trabaje cerca de postes eléctricos que no sean estables.
- Elimine los árboles o arbustos, cuyas raíces queden al descubierto.
- No podrá circular con vehículos a una distancia inferior a 2,00 metros del borde de la excavación.
- Mantenga los accesos de circulación interna sin montículos de tierra ni hoyos.
- Señalice el vaciado de la excavación con balizamientos y vallas, a una distancia mínima de 2,00 metros. Si el extremo de la excavación, queda dentro del área de trabajo de la obra y durante un breve plazo de tiempo, se podrá señalizar con yeso esta mínima distancia de seguridad de 2,00 metros.
- Se dispondrán pasos provisionales de acceso rodado para el vecindario, en la medida de lo posible.
- Cuando trabaje en taludes que ofrezcan peligro de caída se dispondrán los puntos de amarre para el enganche del arnés de seguridad.

EQUIPOS DE PROTECCIÓN INDIVIDUAL:

- Casco de seguridad.
- Guantes.
- Mono de trabajo.
- Calzado de seguridad.
- Arnés de seguridad.

Observaciones :**15.1.3. Trabajos en zanjas y vigas de cimentación****Ficha de Seguridad**

Los fondos de excavación, así como las paredes estarán limpios, sin materiales sueltos.

Las armaduras estarán ferralladas en taller.

Se colocarán los separadores de las armaduras sobre el fondo y paredes de la excavación.

Los arranques de los pilares se sujetarán para evitar su desplazamiento al verter el hormigón mediante tabloncillos de madera o perfiles metálicos.

El hormigonado se realizará mediante canaletas para evitar que el hormigón se segregue y lo iremos vibrando tal y como se vaya hormigonando.

RIESGOS MÁS FRECUENTES:

- Desplome de tierras.
- Deslizamiento de la coronación de los pozos de cimentación.
- Caída de personas desde el borde los pozos.
- Dermatitis por contacto con el hormigón.
- Lesiones por heridas punzantes en manos y pies.
- Electrocución.
- Caída de objetos en manipulación.
- Sobreesfuerzos o posturas inadecuadas.
- Choques y golpes contra objetos móviles.
- Proyección de fragmentos o partículas.

ACTIVIDADES DE PREVENCIÓN Y PROTECCIONES COLECTIVAS:

- No acopie materiales ni permita el paso de vehículos al borde los pozos y zanjas de cimentación.
- Procure introducir la ferralla totalmente elaborada en el interior de las zapatas para no realizar las operaciones de atado en su interior.
- Los vibradores eléctricos estarán conectados a tierra.
- Se revisará el estado del vibrador eléctrico antes de cada hormigonado.
- Para las operaciones de hormigonado y vibrado desde posiciones sobre la zapata se establecerán plataformas de trabajo móviles, formadas por un mínimo de tres tabloncillos que se dispondrán perpendicularmente al eje de la zapata.

- Se prohibirá la circulación bajo cargas suspendidas.
- Se acotarán las zonas de trabajo para evitar caídas en los pozos abiertos y no hormigonados.
- Se realizará el transporte de armaduras mediante eslingas enlazadas y provistas de ganchos con pestillos de seguridad.
- Se colocarán protectores en las puntas de las armaduras salientes.

EQUIPOS DE PROTECCIÓN INDIVIDUAL:

- Casco de seguridad.
- Guantes de cuero y de goma.
- Calzado de seguridad.
- Botas de goma o P.V.C. de seguridad.
- Gafas de seguridad.
- Mono de trabajo.
- Trajes impermeables para tiempo lluvioso.

Observaciones :

15.1.4. Trabajos en pavimentos

Hormigón impreso

Ficha de Seguridad

Se compactará el terreno mediante medios mecánicos.
Se colocará un encachado de grava para frenar la ascensión capilar del agua.
Se colocará una cama de arena sobre la que colocaremos un film de polietileno de galga 800.
Se colocarán unos regles para situar la rasante de la solera.
Se colocará un mallazo de acero corrugado para evitar retracciones superficiales.
Se verterá el hormigón mediante vertido directo desde el camión-hormigonera.
Se vibrará mediante regle vibrante.
Se espolvoreará el colorante sobre la superficie fresca del hormigón.
Se fratasará a buena vista.
Se imprimirá mediante un molde el dibujo que deseemos que resulte.

RIESGOS MÁS FRECUENTES:

- Caída de personas al mismo nivel.
- Choques y golpes contra objetos inmóviles.
- Sobreesfuerzos o posturas inadecuadas.
- Contacto con sustancias cáusticas o corrosivas.
- Contacto con sustancias nocivas o tóxicas.
- Contactos eléctricos.
- Atrapamiento o aplastamiento por o entre objetos.
- Golpes y cortes por objetos o herramientas.
- Pisadas sobre objetos.
- Proyección de fragmentos o partículas.

ACTIVIDADES DE PREVENCIÓN Y PROTECCIONES COLECTIVAS:

- Tenga cuidado en el empleo de compactadores mecánicos para evitar atrapamientos o golpes.
- Señalice las zonas recién hormigonadas para evitar accidentes.
- En el manejo de polvos de corindón, cuarzo o colorantes use guantes y mascarilla adecuados al nivel de toxicidad del producto.
- Alterne los trabajos de impresión del hormigón con los moldes para evitar posturas forzadas continuas.
- Limpieza y orden en la obra.

EQUIPOS DE PROTECCIÓN INDIVIDUAL:

- Casco de seguridad (obligatorio para los desplazamientos por la obra y en aquellos lugares donde exista riesgo de caída de objetos).
- Guantes de P.V.C. o goma.

- Guantes de cuero.
- Calzado de seguridad.
- Gafas de protección contra gotas de morteros y similares.

Observaciones :

Slurry asfáltico

Ficha de Seguridad

La solera sobre la que vamos a colocar el slurry estará limpia y exenta de polvo, grasas y aceites.
El slurry que se usará vendrá preparado y se batirá con batidora eléctrica.
Se verterá el producto siguiendo las especificaciones del fabricante.
Se rasanteará con ayuda de unos rastrillos de goma.

RIESGOS MÁS FRECUENTES:

- Caída de personas al mismo nivel.
- Choques y golpes contra objetos inmóviles.
- Sobreesfuerzos o posturas inadecuadas.
- Contacto con sustancias nocivas o tóxicas.
- Iluminación inadecuada.
- Golpes y cortes por objetos o herramientas.
- Pisadas sobre objetos.
- Proyección de fragmentos o partículas.

ACTIVIDADES DE PREVENCIÓN Y PROTECCIONES COLECTIVAS:

- Señalice las zonas recién vertidas para evitar accidentes.
- Procure el tener ventilada la zona donde se estén aplicando los productos mencionados.
- Limpieza y orden en la obra.

EQUIPOS DE PROTECCIÓN INDIVIDUAL:

- Botas de goma, (para el vertido del slurry).
- Gafas de protección, (para protegernos de salpicaduras).
- Guantes de neopreno, (en el empleo del slurry).
- Mascarillas especiales, (para evitar respirar los vapores producidos por el slurry).

Observaciones :

Aglomerado asfáltico

Ficha de Seguridad

Previo a la puesta en obra del aglomerado, se procederá a efectuar un riego de imprimación sobre la subbase.
La puesta en obra del aglomerado se realizará mediante extendedora.
La compactación se realizará mediante compactadora vibrante de rodillo metálico y la compactadora de ruedas de goma.
Se verterá el producto siguiendo las especificaciones del fabricante.

RIESGOS MÁS FRECUENTES:

- Caída de personas al mismo nivel.
- Sobreesfuerzos o posturas inadecuadas.
- Contactos térmicos.
- Atropellos o golpes con vehículos.

- Atrapamiento o aplastamiento por maquinas o vehículos.
- Pisadas sobre objetos.
- Proyección de fragmentos o partículas.

ACTIVIDADES DE PREVENCIÓN Y PROTECCIONES COLECTIVAS:

- Use el mandil, polainas y manguitos de goma, en operaciones manuales con aglomerado o ligantes asfálticos.
- Use guantes de neopreno en el empleo de aglomerado.
- Evite tener contacto con la hélice de la extendidora.
- Limpieza y orden en la obra.

EQUIPOS DE PROTECCIÓN INDIVIDUAL:

- Casco de seguridad, (para transitar por la obra).
- Mandil, polainas y manguitos de goma, (en operaciones manuales con aglomerado o ligantes asfálticos).
- Guantes de neopreno, (en el empleo de aglomerado).
- Botas de goma, (para el vertido del aglomerado y de la imprimación).
- Gafas de protección, (para protegernos de salpicaduras).
- Mascarillas especiales, (para evitar respirar los vapores producidos por el aglomerado asfáltico, o el riego).

Observaciones :

15.1.5. Instaladores

Abastecimiento de agua

Ficha de Seguridad

El saneamiento y su acometida a la red general se ejecutarán según los planos del proyecto objeto de éste Estudio de Seguridad y Salud.

RIESGOS MÁS FRECUENTES:

- Golpes contra objetos y atrapamientos.
- Desplome y vuelco de los paramentos del pozo o zanjas.
- Caídas de objetos.
- Caída de personas al mismo nivel.
- Caída de personas a distinto nivel.
- Golpes y cortes por el uso de herramientas manuales.
- Dermatitis por contactos con el cemento.

ACTIVIDADES DE PREVENCIÓN Y PROTECCIONES COLECTIVAS:

- Antes del inicio de los trabajos, se inspeccionará la obra con el fin detectar posibles grietas o movimientos del terreno.
- Se prohibirán los trabajos cerca de postes eléctricos que no sean estables.
- Se eliminarán los árboles o arbustos, cuyas raíces queden al descubierto.
- No se podrá circular con vehículos a una distancia inferior a 2,00 metros del borde la excavación.
- Se mantendrán los accesos de circulación interna sin montículos de tierra ni hoyos.
- Se señalizará el vaciado de la excavación con balizamientos y vallas, a una distancia mínima de 2,00 metros. Si el extremo de la excavación queda dentro del área de trabajo de la obra y durante un breve plazo de tiempo, se podrá señalizar con yeso esta mínima distancia de seguridad de 2,00 metros.
- El saneamiento y su acometida a la red general ejecútela según los planos del proyecto objeto de este Estudio de Seguridad y Salud.
- Acopie los tubos para las conducciones en una superficie lo más horizontal posible sobre durmientes de madera, en un receptáculo delimitado por varios pies derechos que impidan que por cualquier causa los conductos se deslicen o rueden.

EQUIPOS DE PROTECCIÓN INDIVIDUAL:

- Casco de seguridad.
- Guantes de cuero.

- Guantes de goma o de P.V.C.
- Calzado de seguridad.
- Botas de goma o de P.V.C. de seguridad.
- Mono de trabajo.

Observaciones :

Alumbrado público

Ficha de Seguridad

Las instalaciones de alumbrado público se realizarán en vías urbanas hasta un máximo de cuatro carriles de circulación, con anchuras normalizadas de 7, 9, 12, 14 y 17 metros, mediante lámparas descarga de vapor de sodio a alta presión, sobre postes o báculos, quedando excluidas las vías peatonales, zonas ajardinadas y la red de suministro eléctrico.

RIESGOS MÁS FRECUENTES:

- Caída de personas al mismo nivel.
- Caída de personas a distinto nivel.
- Cortes por manejo de herramientas manuales.
- Cortes por manejo de las guías y conductores.
- Golpes por herramientas manuales.

ACTIVIDADES DE PREVENCIÓN Y PROTECCIONES COLECTIVAS:

- Para la disposición en planta de los puntos de luz, se comenzará por la distribución de éstos en curvas, cruces o plazas, y una vez situados éstos, se distribuirán los tramos rectos ajustándose lo más posible a la separación elegida en cálculo.
- Durante la fase de realización de la instalación, así como durante el mantenimiento de la misma, los trabajos se efectuarán sin tensión en las líneas verificándose esta circunstancia con un comprobador de tensión.
- Las herramientas estarán aisladas, y las herramientas eléctricas estarán dotadas de grado de aislamiento o alimentadas a tensión inferior a la tensión de seguridad. Durante la colocación de postes o báculos se acotará una zona con un radio igual a la altura de dichos elementos más 5 m.
- Cuando el izado de los postes o báculos se haga a mano, se utiliza un mínimo de tres tipos de retención.
- Se delimitará la zona de trabajo con vallas indicadoras de la presencia de trabajadores con las señales previstas por el Código de circulación. Por la noche se señalizarán mediante luces rojas.
- Se colocará un cable conductor desnudo recocido de 35 mm² de sección circular, en contacto con el terreno y a una profundidad no menor de 50 cm., conectando mediante este cable todas las columnas y las cajas de mando.

EQUIPOS DE PROTECCIÓN INDIVIDUAL:

- Casco de seguridad para riesgos eléctricos.
- Guantes aislantes.
- Calzado aislante de la electricidad.
- Plantillas anticlavos.
- Comprobadores o discriminadores de tensión.
- Herramientas aislantes.
- Material de señalización (discos, barreras, banderines, etc.).
- Trajes impermeables para ambientes lluviosos.
- Comprobadores de tensión.
- Transformadores de seguridad.

Observaciones :

Alcantarillado

Ficha de Seguridad

La instalación consiste en la evacuación de aguas pluviales y residuales desde las respectivas acometidas hasta el cauce receptor o hasta la estación depuradora cuando sea necesaria.

La canalización se realizará mediante un conducto de fibrocemento con manguito y juntas de caucho, rellenándose la zanja por tongadas de 20 cm., con tierra exenta de áridos mayores de 8 cm. y apisonada.

Las paredes del sumidero se realizarán mediante un muro aparejado de 12 cm. de espesor, de ladrillo macizo R-100 Kg. /cm², con juntas de mortero M-40 de espesor 1 cm.

Las paredes interiores del sumidero se enroscarán con mortero 1:3 y bruñido.

RIESGOS MÁS FRECUENTES:

- Caídas al mismo nivel.
- Caídas a distinto nivel.
- Golpes contra objetos.
- Ambiente pulvígeno.
- Lesiones, cortes y pinchazos en manos y pies.
- Dermatitis por contacto de materiales.
- Quemaduras.
- Sobreesfuerzos.
- Derrumbes.

ACTIVIDADES DE PREVENCIÓN Y PROTECCIONES COLECTIVAS:

- Siempre que se prevea el paso de personas o vehículos ajenos a la obra, se dispondrán a todo lo largo de la zanja, en el borde contrario al que se acoplan los productos de la excavación, o a ambos lados si se retiran, vallas que se iluminarán cada 15 m. con luz roja. Igualmente se colocarán sobre las zanjas pasos a distancia no superior a 50 m.
- La iluminación portátil será de material antideflagrante.
- Se dispondrá en obra de los medios adecuados de bombeo para achicar rápidamente cualquier inundación que pueda producirse.
- Cuando se prevea la existencia de canalizaciones en servicio en la zona de excavación, se determinará su trazado y se solicitará, si fuera necesario, el corte del desvío, paralizándose los trabajos hasta que se haya adoptado una de las dos alternativas, o por la Dirección Técnica se ordenen las condiciones de trabajo.
- Al comenzar la jornada se revisarán las entubaciones. En zanjas y pozos se comprobará la ausencia de gases y vapores. De existir, se ventilará la zanja o pozo, antes de comenzar los trabajos hasta eliminarlos.

EQUIPOS DE PROTECCIÓN INDIVIDUAL:

- Casco de seguridad.
- Calzado de seguridad.
- Botas de goma.
- Guantes de cuero impermeabilizados.
- Guantes de goma o P.V.C.
- Ropa de trabajo.
- Trajes para tiempo lluvioso.
- Arnés de seguridad.

Observaciones :

Saneamiento

Ficha de Seguridad

El objeto de estas obras consisten en la realización de la red de evacuación de aguas pluviales en los edificios, desde los aparatos sanitarios y puntos de recogida de aguas de lluvia hasta la acometida a la red de alcantarillado, fosa séptica, pozo de filtración o equipo depuración.

RIESGOS MÁS FRECUENTES:

- Golpes contra objetos y atrapamientos.
- Desplome y vuelco de los paramentos del pozo o zanjas.
- Caídas de objetos.
- Caída de personas al mismo nivel.
- Caída de personas a distinto nivel.
- Golpes y cortes por el uso de herramientas manuales.
- Dermatitis por contactos con el cemento.

ACTIVIDADES DE PREVENCIÓN Y PROTECCIONES COLECTIVAS.

- Para realizar los trabajos en altura, se hará sobre andamios de borriquetas o colgados, debiendo cumplir las normas reglamentarias. Existirán puntos fijos donde poder atar el arnés de seguridad. Si la duración es corta, podrá utilizarse escaleras de tipo tijera.
- Los lugares de paso de tubos que deban protegerse para aplomar la vertical en las conducciones se rodearán de barandilla en todas las plantas, y se irán retirando conforme se ascienda la tubería.
- Las máquinas dobladoras y cortadoras eléctricas estarán protegidas por toma de tierra y disyuntor diferencial a través del cuadro general.
- Las pistolas fija clavos que se utilicen han de estar en perfecto estado y no se usarán sin protección auditiva.
- Deberá utilizarse guantes, sobre todo en el manejo de tubos y chapas, así como casco y botas con puntera reforzada.
- Durante los trabajos no permanecerá personal alguno debajo de elementos pesados.
- El trabajo dispondrá de buena ventilación, principalmente donde se suelde con plomo, y esté bien iluminado, aproximadamente entre 200 y 300 lux.
- Se mantendrá la superficie de trabajo limpia.
- Para realizar las soldaduras, se tendrá especial cuidado en el manejo de las bombonas o botellas.

EQUIPOS DE PROTECCIÓN INDIVIDUAL:

- Casco de seguridad.
- Guantes de cuero.
- Guantes de goma o de P.V.C.
- Calzado de seguridad.
- Botas de goma o de P.V.C. de seguridad.
- Mono de trabajo.
- Arnés de seguridad.
- Gafas antiproyecciones y antiimpacto.

Observaciones :

15.1.6. Trabajos urbanos

Jardinería

Ficha de Seguridad

Se realizará la limpieza del terreno, para luego cultivar plantas y adornar además con arboles, fuentes, estatuas, etc.

RIESGOS MÁS FRECUENTES :

- Cortes debidos al manejo de las herramientas de trabajo.

- Golpes con materiales, herramientas, maquinaria.
- Sobreesfuerzos.
- Caídas desde el mismo nivel.
- Caídas desde distinto nivel.
- Atropello de personas.
- Alergias.

ACTIVIDADES DE PREVENCIÓN Y PROTECCIONES COLECTIVAS :

- El acopio de materiales nunca obstaculizará las zonas de paso, para evitar tropiezos.
- Una vez finalizado el trabajo, se sustituirá la señalización provisional por la señalización definitiva de viales.
- Se retirará las sobras de materiales, herramientas y restos de obra no colocados como piezas rotas, envoltorios, palets, etc.

EQUIPOS DE PROTECCIÓN INDIVIDUAL :

- Casco de seguridad.
- Guantes.
- Ropa de trabajo adecuada.
- Calzado de seguridad.
- Rodilleras de trabajo.
- Faja elástica para sujeción de cintura.
- Impermeable.

Observaciones :

Señalización

Ficha de Seguridad

Las señales, indicadores, vallas o luces, tienen como finalidad dentro del paisaje urbano, indicar y dar a conocer de antemano todos los peligros.

RIESGOS (OPERACIONES DE COLOCACIÓN):

- Caídas a distinto nivel.
- Caídas al mismo nivel.
- Quemaduras.
- Golpes o cortes por manejo de herramientas manuales.
- Golpes o cortes por manejo de chapas metálicas.

ACTIVIDADES DE PREVENCIÓN:

- El acopio de materiales nunca obstaculizará las zonas de paso, para evitar tropiezos.
- Se retirará las sobras de materiales, herramientas y restos de obra no colocados como piezas rotas, envoltorios, palets, etc.
- La colocación de cada uno de los servicios lo realizará personal especializado en el mismo.
- Las herramientas a utilizar por los instaladores electricistas estarán protegidas contra contactos eléctricos con material aislante normalizado. Las herramientas con aislante en mal estado o defectuoso serán sustituidas de inmediato por otras que estén en buen estado.
- Antes de que las instalaciones entren en carga, se revisarán perfectamente las conexiones de mecanismos, protecciones y pasos por arquetas.
- Los instaladores irán equipados con calzado de seguridad, guantes aislantes, casco de seguridad, botas aislantes de seguridad, ropa de trabajo, protectores auditivos, protectores de la vista, comprobadores de tensión y herramientas aislantes.
- En lugares en donde existan instalaciones en servicio, se tomarán medidas adicionales de prevención, con la ejecución manual de las partes manos cerca de las mismas y con el equipo necesario, descrito en el punto anterior.

EQUIPOS DE PROTECCIÓN INDIVIDUAL (OPERACIONES DE COLOCACIÓN):

- Ropa de trabajo con franjas reflectantes.

- Guantes preferiblemente de cuero.
- Calzado de seguridad.
- Casco de seguridad.
- Arnés de seguridad.

Observaciones :

Mobiliario urbano

Ficha de Seguridad

En esta unidad de obra se colocará todo el mobiliario (banco, macetas,...) que previamente se haya definido en los planos para ornamentar las calles.

RIESGOS MÁS FRECUENTES :

- Cortes en manos por objetos y herramientas.
- Aplastamientos con materiales, herramientas o máquinas.
- Sobreesfuerzos.
- Caídas desde el mismo nivel.
- Caídas de objetos: herramientas, aparejos, etc.
- Golpes con materiales, herramientas, martillos y maquinaria ligera.

ACTIVIDADES DE PREVENCIÓN Y PROTECCIONES COLECTIVAS :

- El acopio de materiales nunca obstaculizará las zonas de paso, para evitar tropiezos.
- Se retirará las sobras de materiales, herramientas y restos de obra no colocados como piezas rotas, envoltorios, palets, etc.

EQUIPOS DE PROTECCIÓN INDIVIDUAL :

- Casco de seguridad.
- Guantes de cuero.
- Calzado antideslizante.
- Ropa de trabajo.

Observaciones :

15.2. Operadores de maquinaria de obra

15.2.1. Maquinaria para el movimiento de tierras

Retroexcavadora

Ficha de Seguridad

La cuchara de dientes intercambiables y con cuchillas laterales, está montada en la extremidad del brazo, articulado en cabeza de pluma; ésta a su vez, está articulada sobre la plataforma.

La operación de carga se efectúa por tracción hacia la máquina en tanto que la extensión del brazo permite la descarga.

Este equipo permite una ejecución precisa, rápida y la dirección del trabajo está constantemente controlada. La fuerza de ataque de la cuchara es mucho mayor que en la dragalina, lo cual permite utilizarla en terrenos relativamente duros. Las tierras no pueden depositarse más que a una distancia limitada por el alcance de los brazos y las plumas.

La apertura de zanjas destinadas a las canalizaciones, a la colocación de cables y de drenajes, se facilita con este equipo; la anchura de la cuchara es la que determina la de la zanja. Esta máquina se utiliza también para la colocación e instalación de los tubos y drenes de gran diámetro y para efectuar el relleno de la excavación.

Cuando el sitio disponible lo permita se utiliza ese mismo equipo para efectuar las excavaciones en zanja requeridas para las cimentaciones de edificios.

RIESGOS MÁS FRECUENTES:

- Atropello.
- Vuelco de la máquina.
- Choque contra otros vehículos.
- Atrapamientos.
- Caída de personas desde la máquina.
- Golpes.
- Ruido propio y de conjunto.
- Vibraciones.
- Polvo.
- Quemaduras (trabajos de mantenimiento).

ACTIVIDADES DE PREVENCIÓN Y PROTECCIONES COLECTIVAS:

- Para subir o bajar de la máquina, se utilizan los peldaños y asideros dispuestos para tal función, evitará lesiones por caída.
- No suba utilizando las llantas, cubiertas cadenas y guardabarros, evitará accidentes por caída.
- Suba y baje de la máquina de forma frontal, asiéndose con ambas manos, es más seguro.
- No salte nunca directamente al suelo.
- No trate de realizar ajustes con la máquina en movimiento o con el motor en funcionamiento, puede sufrir lesiones.
- No permita que personas no autorizadas accedan a la maquina, puede provocar accidentes o lesionarse.
- Quedará totalmente prohibido la utilización de móviles (teléfono móvil particular) durante el manejo de la maquinaria.
- No trabaje con la máquina en situación de avería o semiavería. Repárela primero, luego reinicie el trabajo.
- Para evitar lesiones, apoye en suelo la cuchara, pare el motor, ponga el freno de mano y bloquee la máquina, a continuación realice las operaciones de servicio que necesite.
- No libere los frenos de la máquina en posición de parada, si antes no ha instalado los tacos de inmovilización en las ruedas.
- Vigilará la presión de los neumáticos y trabajará con el inflado a la presión recomendada por el fabricante de la máquina.
- Se prohibirá que los conductores abandonen la máquina con el motor en marcha.
- Se prohibirá que los conductores abandonen la pala con la cuchara izada y sin apoyar en el suelo.
- Se prohibirá transportar personas en el interior de la cuchara.
- Se prohibirá arrancar el motor sin antes cerciorarse de que no hay nadie en el área de operación de la pala.
- Los conductores se cerciorarán de que no existe peligro para los trabajadores que se encuentren en el interior de pozos o zanjas próximos al lugar de excavación.
- A los conductores se les comunicará por escrito la siguiente normativa preventiva, antes del inicio de los trabajos.

NORMAS DE ACTUACIÓN Y COMPORTAMIENTO PARA EL OPERADOR DE ESTA MÁQUINA:**A) Respecto al funcionamiento de la máquina deberá:**

- Conocer las características de la máquina y el espacio necesario para maniobrar.
- Si el espacio disponible de maniobra es reducido, deberá señalizarse y balizar la zona de la misma.
- Regular el asiento a la comodidad, estatura y peso del conductor.

B) Respecto a la zona de trabajo deberá:

- Conocer el Plan de circulación de la obra e informarse diariamente de los trabajos realizados que puedan constituir riesgo, tales como zanjas, tendidos de cables, etc.
- Conocer la altura de la máquina circulando y trabajando, así como las zonas de altura limitadas o estrechas,
- Circular con precaución y velocidad lenta, para evitar la formación de polvo.
- Realizar un buen mantenimiento de las zonas de circulación.

C) Al empezar el trabajo deberá:

- Mirar alrededor de la máquina para observar las posibles fugas de aceite, las piezas o conducciones en mal estado, etc.
- Comprobar los faros, las luces de posición, los intermitentes y las luces de stop.
- Comprobar el estado de los neumáticos en cuanto a presión y cortes en los mismos.
- Comprobar los niveles de aceite y agua.
- Limpiar los espejos y retrovisores, el limpia-parabrisas y quitar todo lo que pueda dificultar la visibilidad antes de poner en marcha la máquina.
- No dejar trapos en el compartimento del motor.
- El puesto de conducción tiene que estar limpio, quitar el aceite, la grasa, el fango del suelo y del acceso a la cabina.
- En invierno realizar las mismas operaciones cuando haya nieve o hielo.
- No dejar en el suelo de la cabina de conducción objetos como herramientas o trapos, etc. Utilizar para ello la caja de herramientas.

D) Al arrancar la máquina deberá:

- Comprobar que ninguna persona se encuentra en las cercanías de la máquina, y si hay alguien hacer que se aparte de sus inmediaciones.
- Secarse las manos y quitarse el fango de los zapatos.
- Utilizar las empuñaduras y estribos para subir; si están estropeados se repararán.
- Verificar la regulación del asiento.
- Seguir las instrucciones del manual del constructor y en particular :

1. Colocar todos los mandos en punto muerto.
2. Sentarse antes de poner en marcha el motor.
3. Quedarse sentado al conducir.
4. Verificar que las indicaciones de los controles son normales.
5. No arrancar el motor en locales cerrados.
6. En un lugar despejado y seguro verificar el buen funcionamiento de los frenos principales y de parada, hacer girar el volante en los dos sentidos a pequeña velocidad o maniobrar con las palancas, colocar las diferentes marchas.

E) Durante el desarrollo de las operaciones de trabajo deberá:

- No subir pasajeros.
- No dejar estacionar a nadie en los alrededores de la máquina.
- No utilizar la pala como andamio o apoyo para subir personas.
- No colocar la cuchara por encima de la cabina del camión.
- Antes de efectuar cualquier desplazamiento con la máquina mirar alrededor, observando que no hay nadie trabajando en sus inmediaciones.
- Antes desplazarse en carretera se deberán bloquear los estabilizadores con los mecanismos previstos al efecto.
- Respetar en todo momento la señalización.
- Circular a las distancias de seguridad de las zanjas, taludes y toda alteración del terreno que pueda posibilitar el vuelco de la máquina.
- Las pendientes y las crestas de los taludes deben estar limpias antes de empezar el trabajo.
- No subir ni bajar nunca en marcha, aunque sea a poca velocidad.
- Colocar el camión paralelamente a la máquina.
- Cargar camiones con precaución. Cuando no se tenga práctica probar con dos postes y una barra horizontal.
- Trabajar siempre que sea posible con el viento posterior, de esta manera el polvo no impedirá la visibilidad.
- Si el conductor del camión ha abandonado la cabina, comprobar que no se encuentra en el radio de trabajo de la máquina.
- Cuando el suelo está en pendiente, frenar la máquina y trabajar con el equipo orientado hacia la pendiente.
- Siempre que sea posible, colocar el equipo sobre una superficie llana, preparada y situada lo suficientemente lejos de zonas con riesgo derrumbamiento.
- No bajar de lado.
- Para desplazarse sobre un terreno en pendiente orientar el brazo hacia la parte de abajo, tocando casi el suelo.
- Para extracción trabajar de cara a la pendiente.
- Al parar, orientar el equipo hacia la parte alta de la pendiente y apoyarlo en el suelo.
- Una pendiente se baja con la misma velocidad a la que se sube.
- No bajar nunca una pendiente con el motor parado o en punto muerto, bajar con una marcha puesta.
- No derribar con la cuchara elementos de construcción en los que la altura por encima del suelo es superior a la longitud de la proyección horizontal del brazo en acción.
- Tapar los huecos del suelo antes de circular. Si esto no es posible balizar la zona.
- Cuando se realicen rampas, no utilizar vigas de madera o hierro que puedan dejar oquedades.

- Equipar la cabina de una estructura que proteja al conductor contra la caída de materiales.
- No trabajar en las proximidades de una línea eléctrica aérea con tensión sin asegurarse que se han tomado las distancias mínimas de seguridad.
- Cuando se circula por un camino junto a una línea eléctrica hay que tener en cuenta las sinuosidades, baches y demás irregularidades del mismo a la hora de calcular las distancias mínimas.
- Para líneas de menos de 66.000 Voltios, la distancia será como mínimo de 3 metros y de 5 metros para las de más de 66.000 Voltios. Así mismo para evitar las formaciones de Arco al trabajar próximos a líneas aéreas respetar las distancias anteriores.

F) Al finalizar la jornada de trabajo deberá:

- Cuando llene el depósito, no fumar y tener el motor parado.
- Colocarse a favor del viento para no quedar salpicado con el carburante.
- Cerrar bien el tapón del depósito.
- Es preferible parar la máquina en terreno llano, calzar las ruedas y apoyar el equipo en el suelo.
- El suelo donde se estacione la máquina será firme y sólido; en invierno no estacionar la máquina en el barro o en charcos de agua, ya que se puede helar.
- Para parar la máquina, consultar el manual del constructor.
- Colocar todos los mandos en punto muerto.
- Colocar el freno de parada y desconectar la batería.
- Quitar la llave de contacto y guardarla el maquinista, así mismo cerrar la puerta de la cabina.
- Bajar la cabina utilizando las empuñaduras y escalones diseñados para ello. Siempre mirando a la máquina.

G) Al realizar cambios del equipo de trabajo deberá:

- Elegir un emplazamiento llano y bien despejado.
- Las piezas desmontadas se evacuarán del lugar de trabajo.
- Seguir escrupulosamente las indicaciones del constructor.
- Antes desconectar los circuitos hidráulicos bajar la presión de los mismos.
- Para el manejo de las piezas utilizar guantes.
- Si el conductor necesita un ayudante, le explicará con detalle qué es lo que debe hacer y lo observará en todo momento.

H) Si tiene averías en la zona de trabajo deberá:

- Bajar el equipo al suelo, parar el motor y colocar el freno, siempre que esto sea posible.
- Colocar las señales adecuadas indicando la avería de la máquina.
- Si se para el motor, parar inmediatamente la máquina, ya que se corre el riesgo de quedarse sin frenos ni dirección.
- Para cualquier avería releer el manual del constructor. No hacerse remolcar nunca para poner el motor en marcha.
- No servirse nunca de la pala para levantar la máquina.
- Para cambiar un neumático colocar una base firme para subir la máquina.

I) Para el transporte de la máquina deberá:

- Estacionar el remolque en zona llana.
- Comprobar que la longitud de remolque es la adecuada para transportar la máquina.
- Comprobar que las rampas de acceso pueden soportar el peso de la máquina.
- Bajar la cuchara en cuanto se haya subido la máquina al remolque.
- Si la cuchara no cabe en la longitud del remolque, se desmontará.
- Quitar la llave de contacto.
- Sujetar fuertemente las ruedas a la plataforma del terreno.

J) Para realizar el mantenimiento en la zona de trabajo deberá:

- Colocar la máquina en terreno llano. Bloquear las ruedas o las cadenas.
- Colocar la cuchara apoyada en el suelo. Si se debe mantener la cuchara levantada se inmovilizará adecuadamente.
- Desconectar la batería para impedir un arranque súbito de la máquina.
- No quedarse entre las ruedas o sobre las cadenas, bajo la cuchara o el brazo.
- No colocar nunca una pieza metálica encima de los bornes de la batería.
- Utilizar un medidor de carga para verificar la batería.
- No utilizar nunca un mechero o cerillas para ver dentro del motor.
- Aprender a utilizar los extintores.
- Conservar la máquina en buen estado de limpieza.

K) Para realizar el mantenimiento en taller, deberá:

- Antes de empezar las reparaciones, es conveniente limpiar la zona a reparar.
- No limpiar nunca las piezas con gasolina. Trabajar en un local ventilado.
- NO FUMAR.
- Antes de empezar las reparaciones, quitar la llave de contacto, bloquear la máquina y colocar letreros

indicando que no se manipulen los mecanismo.

- Si varios mecánicos trabajan en la misma máquina, sus trabajos deberán ser coordinados y conocidos entre ellos.
- Dejar enfriar el motor antes de quitar el tapón del radiador.
- Bajar la presión del circuito hidráulico antes de quitar el tapón de vaciado, así mismo cuando se realice el vaciado del aceite vigilar que no esté quemando.
- Si se tiene que dejar elevado el brazo y la cuchara, se procederá a su inmovilización antes de empezar el trabajo.
- Realizar la evacuación de los gases del tubo de escape directamente al exterior del local.
- Cuando se arregle la tensión de las correas del motor, éste estará parado.
- Antes de arrancar el motor, comprobar que no se haya dejado ninguna herramienta encima del mismo.
- Utilizar guantes y zapatos de seguridad.

L) Para realizar el mantenimiento de los neumáticos deberá:

- Para cambiar una rueda, colocar los estabilizadores.
- No utilizar nunca la pluma o la cuchara para levantar la máquina.
- Utilizar siempre una caja de inflado, cuando la rueda no está sobre la máquina.
- Cuando se esté inflando una rueda no permanecer enfrente de la misma sino en el lateral.
- No cortar ni soldar encima de una llanta con el neumático inflado.

M) Para realizar el examen de la máquina:

- La máquina antes de empezar cualquier trabajo, deberá ser examinada en todas sus partes.
- Los exámenes deben renovarse todas las veces que sean necesarias y fundamentalmente cuando haya habido un fallo en el material, en la máquina, en las instalaciones o los dispositivos de seguridad habiendo producido o no un accidente.
- Todos estos exámenes los realizará el encargado o personal competente designado por el mismo. El nombre y el cargo de esta persona se consignarán en un libro de registro de seguridad, el cual lo guardará el encargado.

N) Prohibiciones en esta obra para Ud. como conductor de la máquina:

- Tiene prohibido ingerir bebidas alcohólicas antes y durante el trabajo.
- Tiene prohibido fumar cualquier tipo de drogas e ingerir por ninguna vía ningún tipo de drogas.
- Tiene prohibido utilizar el teléfono móvil ni enviar mensajes a través del mismo.
- Tiene prohibido tomar medicamentos sin prescripción facultativa, especialmente tranquilizantes.
- Tiene prohibido realizar carreras, ni bromas a los demás conductores.
- Tiene prohibido transportar a nadie en la cuchara.
- Tiene prohibido dejar que un ayudante suyo toque los mandos de la máquina.
-

RECUERDE SIEMPRE:

- Que Ud. se encuentra en una obra en la cual han sido prohibidos estos puntos anteriores.
- No realice actuaciones contrarias a estas prohibiciones.
- Esta obra se rige por unas Normas de Seguridad que debe respetar por obligación legal, conforme se especifica en el R.D. 1627/97. Cumpla las instrucciones que se le indican por su seguridad y la de sus compañeros.

RECUERDE SIEMPRE:

1) Que Ud. será responsable del - Delito de imprudencia- (Art. 565, 586 o 600 del Código Penal) derivado de la inobservancia de esta advertencia.

2) Que Ud. va a firmar este documento como -Enterado- por lo que una copia del mismo deberá quedar en su propiedad con objeto de poder consultarlo. Exija ahora que le expliquen cualquier apartado del mismo si no lo entiende.

EQUIPOS DE PROTECCIÓN INDIVIDUAL:

- Gafas antiproyecciones.
- Casco de seguridad (de uso obligatorio para abandonar la cabina).
- Ropa de trabajo.
- Guantes de cuero.
- Guantes de goma o de P.V.C.
- Cinturón elástico antivibratorio.
- Calzado antideslizante.
- Botas impermeables (terreno embarrado).

Observaciones :

15.2.2. Maquinaria de elevación

Camión grúa

Ficha de Seguridad

Grúa sobre camión en el cual antes de iniciar las maniobras de carga, se instalarán cuñas de inmovilización en las ruedas y se fijarán los gatos estabilizadores.

RIESGOS MÁS FRECUENTES:

- Vuelco del camión.
- Atrapamientos.
- Caídas al subir o al bajar.
- Atropellamiento de personas.
- Desplome de la carga.
- Golpes por la caída de paramentos.
- Desplome de la estructura en montaje.
- Quemaduras al hacer el mantenimiento.

ACTIVIDADES DE PREVENCIÓN Y PROTECCIONES COLECTIVAS:

- El encargado de seguridad o el encargado de obra, entregará por escrito el siguiente listado de medidas preventivas al conductor del camión grúa. De esta entrega quedará constancia con la firma del conductor al pie de este escrito.
- Mantenga el vehículo alejado de terrenos inseguros.
- Evite pasar el brazo de la grúa por encima del personal.
- No tire marcha atrás sin la ayuda de un señalizador, detrás pueden haber operarios.
- Si se entra en contacto con una línea eléctrica, pida auxilio con la bocina y espere a recibir instrucciones, no toque ninguna parte metálica del camión.
- No intente abandonar la cabina, aunque el contacto haya acabado, y no permita de ninguna manera que nadie toque el camión, ya que puede estar cargado de electricidad.
- Si intenta salir del camión, salte tan lejos como sea posible y no toque al mismo tiempo el suelo y el vehículo, es muy peligroso.
- Antes desplazarse asegúrese de la inmovilización del brazo de la grúa.
- No permita que nadie suba encima de la carga o se cuelgue del gancho de la grúa.
- Límpiase el barro de los zapatos antes de subir a la cabina, ya que le pueden resbalar los pedales de maniobra.
- Mantenga en todo momento la vista en la carga. Si ha de mirar a algún otro lugar pare la maniobra.
- No intente sobrepasar la carga máxima de la grúa.
- Levante una sola carga cada vez.
- Antes de proceder a la carga de la grúa, vigile que estén totalmente extendidos los gatos estabilizadores.
- No abandone la máquina con una carga suspendida.
- No permita que hayan operarios bajo las cargas suspendidas, pueden tener accidentes.
- Respete en todo momento las indicaciones adheridas a la máquina, y haga que las respeten el resto de personal.
- Evite el contacto con el brazo telescópico en servicio, se pueden sufrir atrapamientos.
- No permita que el resto de personal suba a la cabina de la grúa y maneje los mandos, ya que pueden provocar accidentes.
- No permita que se utilicen cables o soportes en mal estado, es muy peligroso.
- Asegúrese que todos los ganchos tengan pestillo de seguridad.
- Utilice siempre los elementos de seguridad indicados.

PROHIBICIONES en esta obra para Ud. como operador de la máquina :

- Tiene prohibido ingerir bebidas alcohólicas antes y durante el trabajo.
- Tiene prohibido fumar cualquier tipo de drogas e ingerir por ninguna vía ningún tipo de drogas.
- Tiene prohibido utilizar el teléfono móvil ni enviar mensajes a través del mismo.
- Tiene prohibido tomar medicamentos sin prescripción facultativa, especialmente tranquilizantes.
- Tiene prohibido realizar movimientos, bromas o sustos a los demás conductores.
- Tiene prohibido transportar a nadie en los desplazamientos.
- Tiene prohibido dejar que un ayudante suyo toque los mandos de la máquina.

RECUERDE SIEMPRE:

- Que Ud. se encuentra en una obra en la cual han sido prohibidos estos puntos anteriores.
- No realice actuaciones contrarias a estas prohibiciones.
- Esta obra se rige por unas Normas de Seguridad que debe respetar por obligación legal, conforme se especifica en el R.D. 1627/97. Cumpla las instrucciones que se le indican por su seguridad y la de sus compañeros.

RECUERDE SIEMPRE:

- 1) Que Ud. será responsable del - Delito de imprudencia- (Art. 565, 586 o 600 del Código Penal) derivado de la inobservancia de esta advertencia.
- 2) Que Ud. va a firmar este documento como -Enterado- por lo que una copia del mismo deberá quedar en su propiedad con objeto de poder consultarlo. Exija ahora que le expliquen cualquier apartado del mismo si no lo entiende.

EQUIPOS DE PROTECCIÓN INDIVIDUAL:

- Buzo de trabajo.
- Casco de seguridad.
- Guantes de cuero.
- Calzado de seguridad.
- Zapatos adecuados para la conducción.

Observaciones :

15.2.3. Maquinaria de transporte de tierras

Camión transporte

Ficha de Seguridad

El vehículo automóvil comprende una cubeta que bascula hacia atrás o lateralmente (en ambos sentidos o en uno solo). La capacidad de la cubeta varía en función de la potencia del motor. Un camión de 5 T. puede transportar de 3 a 3,5 m3 de escombros (sin asentar) por viaje. Las mayores máquinas actuales tienen una capacidad de 18 m3, lo cual permite para ciertos trabajos particulares (canteras, construcción de autopistas, etc.) realizar notables economías en tiempos de transporte y carga.

Los camiones de cubeta múltiple ofrecen interesantes posibilidades en las obras de movimientos de tierras, cuando es baja la producción de la excavadora. Permiten obtener un rendimiento óptimo de la parte motriz reduciendo los tiempos de espera y de maniobra junto a la excavadora.

La pista que una los puntos de carga y descarga debe ser lo suficientemente ancha para permitir la circulación incluso el cruce de ellos.

RIESGOS MÁS FRECUENTES :

- Atropello de personas.
- Colisiones con otras máquinas.
- Vuelco del camión.
- Caídas, por ejemplo en el interior de alguna zanja.
- Caída de personas desde el camión.
- Golpes y atrapamientos al utilizar las canaletas.
- Caída de objetos encima del conductor o los operarios durante las operaciones de vaciado y limpieza.
- Golpes con el cubilote de hormigón.
- Los derivados de los trabajos con hormigón.
- Sobreesfuerzos.

ACTIVIDADES DE PREVENCIÓN Y PROTECCIONES COLECTIVAS :

- Si se tratase de un vehículo de marca y tipo que previamente no ha manejado, solicite las instrucciones pertinentes.
- Antes de subir a la cabina para arrancar, inspeccione alrededor y debajo del vehículo, por si hubiera

alguna anomalía.

- Haga sonar el claxon inmediatamente antes de iniciar la marcha.
- Compruebe los frenos después de un lavado o de haber atravesado zonas de agua.
- No circule por el borde excavaciones o taludes.
- Quedará totalmente prohibido la utilización de móviles (teléfono móvil particular) durante el manejo de la maquinaria.
- No circule nunca en punto muerto.
- No circule demasiado próximo al vehículo que lo preceda.
- No transporte pasajeros fuera de la cabina.
- Baje el basculante inmediatamente después de efectuar la descarga, evitando circular con el levantado.
- No realice revisiones o reparaciones con el basculante levantado, sin haberlo calzado previamente.
- Realice todas las operaciones que le afecten reflejadas en las normas de mantenimiento.
- Todos los camiones que realicen labores de transporte en esta obra estarán en perfectas condiciones de mantenimiento y conservación.
- Antes de iniciar las labores de carga y descarga estará el freno de mano puesto y las ruedas estarán inmovilizadas con cuñas.
- El izado y descenso de la caja se realizará con escalera metálica sujeta al camión.
- Si hace falta, las maniobras de carga y descarga serán dirigidas por el encargado de seguridad.
- La carga se tapará con una lona para evitar desprendimientos.
- Las cargas se repartirán uniformemente por la caja, y si es necesario se atarán.

A) Medidas Preventivas a seguir en los trabajos de carga y descarga.

- El encargado de seguridad o el encargado de obra, entregará por escrito el siguiente listado de medidas preventivas al Jefe de la cuadrilla de carga y descarga. De esta entrega quedará constancia con la firma del Jefe de cuadrilla al pie de este escrito.
- Pedir guantes de trabajo antes de hacer trabajos de carga y descarga, se evitarán lesiones molestas en las manos.
- Usar siempre calzado de seguridad, se evitarán golpes en los pies.
- Subir a la caja del camión con una escalera.
- Seguir siempre las indicaciones del Jefe del equipo, es un experto que vigila que no hayan accidente.
- Las cargas suspendidas se han de conducir con cuerdas y no tocarlas nunca directamente con las manos.
- No saltar a tierra desde la caja, peligro de fractura de los talones.

PROHIBICIONES en esta obra para Ud. como operador de la máquina :

- Tiene prohibido ingerir bebidas alcohólicas antes y durante el trabajo.
- Tiene prohibido fumar cualquier tipo de drogas e ingerir por ninguna vía ningún tipo de drogas.
- Tiene prohibido utilizar el teléfono móvil ni enviar mensajes a través del mismo.
- Tiene prohibido tomar medicamentos sin prescripción facultativa, especialmente tranquilizantes.
- Tiene prohibido realizar movimientos, bromas o sustos a los demás operarios.
- Tiene prohibido transportar a nadie en los desplazamientos.
- Tiene prohibido dejar que un ayudante suyo toque los mandos de la máquina.

RECUERDE SIEMPRE :

- Que Ud. se encuentra en una obra en la cual han sido prohibidos estos puntos anteriores.
- No realice actuaciones contrarias a estas prohibiciones.
- Esta obra se rige por unas Normas de Seguridad que debe respetar por obligación legal, conforme se especifica en el R.D. 1627/97. Cumpla las instrucciones que se le indican por su seguridad y la de sus compañeros.

RECUERDE SIEMPRE :

1) Que Ud. será responsable del - Delito de imprudencia- (Art. 565, 586 o 600 del Código Penal) derivado de la inobservancia de esta advertencia.

2) Que Ud. va a firmar este documento como -Enterado- por lo que una copia del mismo deberá quedar en su propiedad con objeto de poder consultarlo. Exija ahora que le expliquen cualquier apartado del mismo si no lo entiende.

EQUIPOS DE PROTECCIÓN INDIVIDUAL :

- Casco de seguridad (para trabajos en el exterior del camión).
- Botas impermeables.
- Delantal impermeable.
- Guantes impermeables.
- Zapatos adecuados para la conducción de camiones.

Observaciones :

Camión dumper

Ficha de Seguridad

Este tipo de dúmper se utiliza para transportar grandes volúmenes de tierras o rocas a distancias superiores a los 20 m. por pistas fuera de todo tipo de carretera o vial convencional.

La pista que una los puntos de carga y descarga debe ser lo suficientemente ancha para permitir la circulación incluso el cruce de ellos.

Las ventajas de éstos dúmpers sobre otros sistemas son: Gran capacidad de carga, bajo coste por m3 de material transportado, trabajo a pleno rendimiento en sitios que otros camiones no pueden hacerlo, superan grandes pendientes.

RIESGOS MÁS FRECUENTES :

- Atropello de personas.
- Vuelcos.
- Colisiones.
- Atrapamientos.
- Proyección de objetos.
- Desprendimiento de tierras.
- Vibraciones.
- Ruido ambiental.
- Polvo ambiental.
- Caídas al subir o bajar del vehículo.
- Contactos con energía eléctrica.
- Quemaduras durante el mantenimiento.
- Golpes debidos a la manguera de suministro de aire.
- Sobreesfuerzos.

ACTIVIDADES DE PREVENCIÓN Y PROTECCIONES COLECTIVAS :

- Para subir y bajar del camión utilice los escalones y las asas dispuestas en el vehículo.
- No suba a la máquina utilizando las llantas, ruedas u otros salientes.
- No haga -ajustes- con el motor en marcha, se pueden quedar atrapados.
- No permita que personas no autorizadas suban o conduzcan el camión.
- No trabaje con el camión en situaciones de -media avería-, antes de trabajar, repararlo bien.
- Antes de poner en marcha el motor, o bien antes de abandonar la cabina, asegurese de que ha instalado el freno de mano.
- No guarde carburante ni trapos engrasados en el camión, se puede prender fuego.
- Si se calienta el motor, no levante en caliente la tapa del radiador, puede sufrir quemaduras.
- Cambiar el aceite del motor y del sistema hidráulico en frío.
- Los líquidos de la batería desprenden gases inflamables, si se han de manipular, hacerlo con guantes, no fumar ni acercar fuego.
- Si se ha de manipular el sistema eléctrico, desconecte la máquina y saque la llave de contacto.
- Al parar el camión, ponga tacos de inmovilización en las ruedas.
- Si hace falta arrancar el camión con la batería de otro vehículo, vigile las chispas, ya que los gases de la batería son inflamables y puede explotar.
- Vigile constantemente la presión de los neumáticos.
- Tome toda clase de precauciones al maniobrar con el camión.
- Antes de subir a la cabina, de una vuelta completa al vehículo para vigilar que no haya nadie durmiendo cerca.
- No arranque el camión sin haber bajado la caja, ya que puede tocar líneas eléctricas.
- Si toca una línea eléctrica con el camión, salga de la cabina y salte lo más lejos posible evitando tocar tierra y el camión al mismo tiempo. Evite también, que nadie toque tierra y camión al mismo tiempo, hay mucho peligro de electrocución.

PROHIBICIONES en esta obra para Ud. como operador de la máquina :

- Tiene prohibido ingerir bebidas alcohólicas antes y durante el trabajo.
- Tiene prohibido fumar cualquier tipo de drogas e ingerir por ninguna vía ningún tipo de drogas.
- Tiene prohibido utilizar el teléfono móvil ni enviar mensajes a través del mismo.

- Tiene prohibido tomar medicamentos sin prescripción facultativa, especialmente tranquilizantes.
- Tiene prohibido realizar movimientos, bromas o sustos a los demás operarios.
- Tiene prohibido transportar a nadie en los desplazamientos.
- Tiene prohibido dejar que un ayudante suyo toque los mandos de la máquina.

RECUERDE SIEMPRE :

- Que Ud. se encuentra en una obra en la cual han sido prohibidos estos puntos anteriores.
- No realice actuaciones contrarias a estas prohibiciones.
- Esta obra se rige por unas Normas de Seguridad que debe respetar por obligación legal, conforme se especifica en el R.D. 1627/97. Cumpla las instrucciones que se le indican por su seguridad y la de sus compañeros.

RECUERDE SIEMPRE :

1) Que Vd. será responsable del - Delito de imprudencia- (Art. 565, 586 o 600 del Código Penal) derivado de la inobservancia de esta advertencia.

2) Que Ud. va a firmar este documento como -Enterado- por lo que una copia del mismo deberá quedar en su propiedad con objeto de poder consultarlo. Exija ahora que le expliquen cualquier apartado del mismo si no lo entiende.

EQUIPOS DE PROTECCIÓN INDIVIDUAL :

- Buzo de trabajo.
- Casco de seguridad (si se abandona el camión).
- Zapatos de seguridad.
- Guantes de cuero.
- Delantal impermeable.

Observaciones :

Camión basculante

Ficha de Seguridad

Este tipo de camión se utiliza para transportar volúmenes de tierras o rocas por pistas fuera de todo tipo de carretera o vial convencional.

La pista que una los puntos de carga y descarga debe ser lo suficientemente ancha para permitir la circulación incluso el cruce de ellos.

RIESGOS MÁS FRECUENTES:

- Atropello de personas (entrada, salida, etc.).
- Choques contra otros vehículos.
- Vuelco del camión.
- Caída (al subir o bajar de la caja).
- Atrapamiento (apertura o cierre de la caja).

A) Medidas preventivas de carácter general :

- Los camiones basculante que trabajen en esta obra dispondrán de los siguientes medios en perfecto estado de funcionamiento:
- Faros de marcha hacia adelante.
- Faros de marcha hacia atrás.
- Intermitentes de aviso de giro.
- Pilotos de posición delanteros y traseros.
- Servofreno.
- Freno de mano.
- Avisador acústico automático de marcha atrás.
- Cabina antivuelco antiimpacto.
- Aire acondicionado en la cabina.
- Toldos para cubrir la carga.

B) Mantenimiento diario :

- Diariamente, antes de empezar el trabajo, deberá inspeccionar el buen estado de:
- Motor.
- Sistemas hidráulicos.
- Frenos.
- Dirección.
- Luces.
- Avisadores acústicos.
- Neumáticos.
- La carga seca se regará para evitar levantar polvo.
- Se prohibirá cargarlos por encima de su carga máxima.
- Se colocarán topes de final de recorrido a un mínimo de 2 metros del borde superior de los taludes.

C) Medidas preventivas a seguir por el Ud. como conductor :

- La caja será bajada inmediatamente después de efectuada la descarga y antes de emprender la marcha.
- Las entradas y salidas a la obra se realizarán con precaución auxiliado por las señales de un miembro de la obra.
- Si por cualquier circunstancia tuviera que parar en la rampa el vehículo quedará frenado y calzado con topes.
- Se prohibirá expresamente cargar los camiones por encima de la carga máxima marcada por el fabricante, para prevenir los riesgos de sobrecarga. El conductor permanecerá fuera de la cabina durante la carga.
- Para subir y bajar del camión utilizar los escalones y las asas dispuestas en el vehículo.
- No subir a la máquina utilizando las llantas, ruedas u otros salientes.
- No hacer -ajustes- con el motor en marcha, se pueden quedar atrapados.
- No permitir que personas no autorizadas suban o conduzcan el camión.
- No trabajar con el camión en situaciones de -media avería-, antes de trabajar, repararlo bien.
- Antes de poner en marcha el motor, o bien antes de abandonar la cabina, asegurarse de que ha instalado el freno de mano.
- No guardar carburante ni trapos engrasados en el camión, se puede prender fuego.
- Si se calienta el motor, no levantar en caliente la tapa del radiador, se pueden sufrir quemaduras.
- Cambiar el aceite del motor y del sistema hidráulico en frío.
- Los líquidos de la batería desprenden gases inflamables, si se han de manipular, hacerlo con guantes, no fumar ni acercar fuego.
- Si se ha de manipular el sistema eléctrico, desconectar la máquina y sacar la llave de contacto.
- Al parar el camión, poner tacos de inmovilización en las ruedas.
- Si hace falta arrancar el camión con la batería de otro vehículo, vigilar las chispas, ya que los gases de la batería son inflamables y podría explotar.
- Vigilar constantemente la presión de los neumáticos.
- Tomar toda clase de precauciones al maniobrar con el camión.
- Antes de subir a la cabina, dar una vuelta completa al vehículo para vigilar que no haya nadie durmiendo cerca.
- No arrancar el camión sin haber bajado la caja, ya que se pueden tocar líneas eléctricas.
- Si se toca una línea eléctrica con el camión, salir de la cabina y saltar lo más lejos posible evitando tocar tierra y el camión al mismo tiempo. Evitar también, que nadie toque tierra y camión al mismo tiempo, hay mucho peligro de electrocución.

PROHIBICIONES en esta obra para Ud. como operador de la máquina :

- Tiene prohibido ingerir bebidas alcohólicas antes y durante el trabajo.
- Tiene prohibido fumar cualquier tipo de drogas e ingerir por ninguna vía ningún tipo de drogas.
- Tiene prohibido utilizar el teléfono móvil ni enviar mensajes a través del mismo.
- Tiene prohibido tomar medicamentos sin prescripción facultativa, especialmente tranquilizantes.
- Tiene prohibido realizar movimientos, bromas o sustos a los demás operarios.
- Tiene prohibido transportar a nadie en los desplazamientos.
- Tiene prohibido dejar que un ayudante suyo toque los mandos de la máquina.

RECUERDE SIEMPRE :

- Que Ud. se encuentra en una obra en la cual han sido prohibidos estos puntos anteriores.
- No realice actuaciones contrarias a estas prohibiciones.
- Esta obra se rige por unas Normas de Seguridad que debe respetar por obligación legal, conforme se especifica en el R.D. 1627/97. Cumpla las instrucciones que se le indican por su seguridad y la de sus compañeros.

RECUERDE SIEMPRE :

- 1) Que Ud. será responsable del - Delito de imprudencia- (Art. 565, 586 o 600 del Código Penal) derivado de

la inobservancia de esta advertencia.

2) Que Ud. va a firmar este documento como -Enterado- por lo que una copia del mismo deberá quedar en su propiedad con objeto de poder consultarlo. Exija ahora que le expliquen cualquier apartado del mismo si no lo entiende.

EQUIPOS DE PROTECCIÓN INDIVIDUAL :

- Casco de seguridad (al abandonar la cabina del camión y transitar por la obra).
- Ropa de trabajo.
- Calzado de seguridad.

Observaciones :

15.2.4. Maquinaria de compactación de tierras

Compactadora

Ficha de Seguridad

Es utilizada para la compactación preferentemente de terrenos coherentes, secos y húmedos, para tierras pulverulentas y materiales disgregados. En ocasiones se utilizan para revestimientos bituminosos y asfaltos. Máquina de movimiento autónomo dotada de rodillos de acero y de un motor que origina vibraciones en los rodillos para acentuar su función. La rodadura de la compactadora sucesivamente sobre las diferentes capas colocadas constituye un excelente apisonamiento.

RIESGOS MÁS FRECUENTES:

- Vuelco.
- Atropello.
- Atrapamiento.
- Los derivados de operaciones de mantenimiento (quemaduras, cortes, etc.).
- Vibraciones.
- Ruido.
- Polvo ambiental.
- Caídas al subir o bajar de la máquina.

ACTIVIDADES DE PREVENCIÓN Y PROTECCIONES COLECTIVAS:

- Inspeccione diariamente controlando el buen funcionamiento del motor, sistemas hidráulicos, frenos, dirección, luces, bocina retroceso, transmisiones, cadenas y neumáticos.
- No transporte personas sobre la compactadora de ruedas, para evitar los riesgos de caídas o de atropellos.
- No haga las labores de mantenimiento o de reparación de la maquinaria con el motor en marcha, en prevención de riesgos innecesarios.

PROHIBICIONES en esta obra para Ud. como operador de la máquina:

- Tiene prohibido ingerir bebidas alcohólicas antes y durante el trabajo.
- Tiene prohibido fumar cualquier tipo de drogas e ingerir por ninguna vía ningún tipo de drogas.
- Tiene prohibido utilizar el teléfono móvil ni enviar mensajes a través del mismo.
- Tiene prohibido tomar medicamentos sin prescripción facultativa, especialmente tranquilizantes.
- Tiene prohibido realizar movimientos, bromas o sustos a los demás operarios.
- Tiene prohibido transportar a nadie en los desplazamientos.
- Tiene prohibido dejar que un ayudante suyo toque los mandos de la máquina.

RECUERDE SIEMPRE:

- Que Ud. se encuentra en una obra en la cual han sido prohibidos estos puntos anteriores.
- No realice actuaciones contrarias a estas prohibiciones.
- Esta obra se rige por unas Normas de Seguridad que debe respetar por obligación legal, conforme se especifica en el RD. 1627/97. Cumpla las instrucciones que se le indican por su seguridad y la de sus compañeros.

RECUERDE SIEMPRE:

1) Que Ud. será responsable del - Delito de imprudencia- (Art. 565, 586 o 600 del Código Penal) derivado de la inobservancia de esta advertencia.

2) Que Ud. va a firmar este documento como -Enterado- por lo que una copia del mismo deberá quedar en su propiedad con objeto de poder consultarlo. Exija ahora que le expliquen cualquier apartado del mismo si no lo entiende.

EQUIPOS DE PROTECCIÓN INDIVIDUAL:

- Casco de seguridad (de uso obligatorio para abandonar la cabina).
- Guantes de cuero.
- Ropa de trabajo.
- Trajes para tiempo lluvioso.
- Botas de goma o de P.V.C.
- Cinturón elástico antivibratorio.

Observaciones :

Compactadora de neumáticos

Ficha de Seguridad

Aparatos remolcados con motor autónomo que son útiles para toda clase de terraplenes, arcillosos, arenosos, de grava, para el hormigón árido y para revestimientos bituminosos de carreteras. La suspensión de cada rueda asegura una compactación excelente.

RIESGOS MÁS FRECUENTES:

- Vuelco.
- Atropello.
- Atrapamiento.
- Los derivados de operaciones de mantenimiento (quemaduras, cortes, etc.).
- Vibraciones.
- Ruido.
- Polvo ambiental.
- Caídas al subir o bajar de la máquina.

ACTIVIDADES DE PREVENCIÓN Y PROTECCIONES COLECTIVAS:

- Inspeccione diariamente controlando el buen funcionamiento del motor, sistemas hidráulicos, frenos, dirección, luces, bocina retroceso, transmisiones, cadenas y neumáticos.
- No transporte personas sobre la compactadora de ruedas, para evitar los riesgos de caídas o de atropellos.
- No haga las labores de mantenimiento o de reparación de la maquinaria con el motor en marcha, en prevención de riesgos innecesarios.

PROHIBICIONES en esta obra para Ud. como operador de la máquina:

- Tiene prohibido ingerir bebidas alcohólicas antes y durante el trabajo.
- Tiene prohibido fumar cualquier tipo de drogas e ingerir por ninguna vía ningún tipo de drogas.
- Tiene prohibido utilizar el teléfono móvil ni enviar mensajes a través del mismo.
- Tiene prohibido tomar medicamentos sin prescripción facultativa, especialmente tranquilizantes.
- Tiene prohibido realizar movimientos, bromas o sustos a los demás operarios.
- Tiene prohibido transportar a nadie en los desplazamientos.
- Tiene prohibido dejar que un ayudante suyo toque los mandos de la máquina.

RECUERDE SIEMPRE:

- Que Ud. se encuentra en una obra en la cual han sido prohibidos estos puntos anteriores.
- No realice actuaciones contrarias a estas prohibiciones.
- Esta obra se rige por unas Normas de Seguridad que debe respetar por obligación legal, conforme se

especifica en el RD. 1627/97. Cumpla las instrucciones que se le indican por su seguridad y la de sus compañeros.

RECUERDE SIEMPRE:

- 1) Que Ud. será responsable del - Delito de imprudencia- (Art. 565, 586 o 600 del Código Penal) derivado de la inobservancia de esta advertencia.
- 2) Que Ud. va a firmar este documento como -Enterado- por lo que una copia del mismo deberá quedar en su propiedad con objeto de poder consultarlo. Exija ahora que le expliquen cualquier apartado del mismo si no lo entiende.

EQUIPOS DE PROTECCIÓN INDIVIDUAL:

- Casco de seguridad (de uso obligatorio para abandonar la cabina).
- Guantes de cuero.
- Ropa de trabajo.
- Trajes para tiempo lluvioso.
- Botas de goma o de P.V.C.
- Cinturón elástico antivibratorio.

Observaciones :

15.2.5. Maquinaria de manipulación del hormigón

Bomba hormigonado

Ficha de Seguridad

Las bombas se utilizan para eliminar los trabajos costosos de transporte y vertido desde la hormigonera o cuba de transporte hasta el elemento a ejecutar.

Las principales ventajas de estas máquinas son: Transportar, elevar, verter (la masa del hormigón en una sola operación).

El hormigón según este procedimiento del bombeo llega rápidamente al elemento constructivo cuando no es posible hacerlo por los medios tradicionales.

RIESGOS MÁS FRECUENTES:

- Vuelco por proximidad a taludes.
- Vuelco por fallo mecánico, por ejemplo de los gatos neumáticos.
- Caída por planos inclinados.
- Proyección de objetos por reventarse la cañería, o al quedar momentáneamente encallado.
- Golpes por objetos vibratorios.
- Atrapamientos en trabajos de mantenimiento.
- Contactos con la corriente eléctrica.
- Rotura de la manguera.
- Caída de personas desde la máquina.
- Atrapamientos de personas entre la tolva y la hormigonera
- Sobreesfuerzos.

ACTIVIDADES DE PREVENCIÓN Y PROTECCIONES COLECTIVAS:

- Medidas preventivas de carácter general.
- El lugar donde se ubique el camión bomba será horizontal y estará a una distancia determinada de un talud en función de los materiales de que se componga. Se recomienda una separación de 3 metros.
- El personal encargado en manipular el equipo de bombeo será especialista y con experiencia.
- Los dispositivos de seguridad del equipo de bombeo estarán siempre en perfectas condiciones de funcionamiento.
- La bomba de hormigonado nada más se podrá usar para el bombeo de hormigón según el -cono de Abrams- recomendado por el fabricante en función de la distancia de transporte.
- El brazo de elevación de la manguera no se podrá usar para izar personas, aunque sea para un

trabajo de carácter puntual.

- El encargado de seguridad o encargado de obra, comprobará que las ruedas de la bomba estén bloqueadas y con los enclavamientos neumáticos o hidráulicos perfectamente instalados.
- La zona de bombeo quedará totalmente aislada de los peatones en previsión de daños a terceros.
- En el caso que haya líneas eléctricas aéreas donde pueda acceder el tubo de hormigonado, se procederá a gestionar en la compañía suministradora el corte de suministro o bien se instalarán obstáculos que eviten que el tubo haga contacto con la línea en tensión. En todo caso, se respetarán las distancias de seguridad.
- Para prevenir los golpes con la manguera de hormigonado, se dirigirá el vertido con cuerdas atadas a la boca de salida.
- El hormigón se verterá siempre en un lugar donde no haya trabajadores.
- Medidas preventivas a seguir por el equipo de bombeo.
- El encargado de seguridad o el encargado de obra, entregará por escrito al jefe de obra de bombeo, el siguiente listado de medidas preventivas. De esta entrega quedará constancia con la firma del jefe de obra de bombeo al pie de este escrito.
- Antes de iniciar el suministro, asegurarse que las uniones de palanca tienen los pasadores inmovilizados.
- Antes de vaciar el hormigón en la tolva, asegurarse de que tiene la reja colocada.
- Antes de iniciar el vertido del hormigón se realizará una revisión de todas las juntas y uniones de la manguera.
- No tocar nunca directamente con las manos la tolva o el tubo oscilante si la máquina está en marcha.
- Si se han de hacer trabajos en la tolva o en el tubo oscilante, primero parar el motor de accionamiento, purgar la presión del acumulador a través del grifo y después hacer los trabajos que hagan falta.
- No trabajar con situaciones de -media avería-. Antes de trabajar, arreglarla bien.
- Si el motor de la bomba es eléctrico, antes de abrir el cuadro general de mandos, asegurarse que está desconectado.
- No intentar modificar los mecanismos de protección eléctrica.
- Antes de iniciar el suministro diario de hormigón, comprobar el desgaste interior de la cañería con un medidor de grosores, las explosiones de las cañerías son causantes de accidentes importantes.
- Si se ha de bombear a gran distancia, antes de suministrar hormigón, probar los conductos bajo presión de seguridad.
- El encargado de seguridad, comprobará bajo presiones superiores a los 50 bars lo siguientes.
- Que los tubos montados son los que especifica el fabricante para trabajar a esta presión.
- Realizar una prueba de seguridad al 30 por 100 por encima de su presión normal de servicio.
- Comprobar y cambiar si es necesario, cada 1.000 metros cúbicos bombeados, las uniones, juntas y los codos.
- Una vez hormigonado, limpiar perfectamente todo el conjunto en prevención de accidentes por taponamientos.

PROHIBICIONES en esta obra para Ud. a los operadores de la máquina:

- Tienen prohibido ingerir bebidas alcohólicas antes y durante el trabajo.
- Tienen prohibido fumar cualquier tipo de drogas e ingerir por ninguna vía ningún tipo de drogas.
- Tienen prohibido utilizar el teléfono móvil ni enviar mensajes a través del mismo.
- Tienen prohibido tomar medicamentos sin prescripción facultativa, especialmente tranquilizantes.
- Tienen prohibido realizar movimientos, bromas o sustos a los demás operarios.
- Tienen prohibido dejar que un ayudante suyo toque los mandos de la máquina.

RECUERDE SIEMPRE:

- Que Uds. se encuentran en una obra en la cual han sido prohibidos estos puntos anteriores.
- No realicen actuaciones contrarias a estas prohibiciones.
- Esta obra se rige por unas Normas de Seguridad que debe respetar por obligación legal, conforme se especifica en el R.D. 1627/97. Cumplan las instrucciones que se le indican por su seguridad y la de sus compañeros.

RECUERDE SIEMPRE:

- Que Ud. será responsable del - Delito de imprudencia- (Art. 565, 586 o 600 del Código Penal) derivado de la inobservancia de esta advertencia.
- Que Ud. va a firmar este documento como -Enterado- por lo que una copia del mismo deberá quedar en su propiedad con objeto de poder consultarlo. Exija ahora que le expliquen cualquier apartado del mismo si no lo entiende.

EQUIPOS DE PROTECCIÓN INDIVIDUAL:

- Buzo de trabajo.
- Casco de seguridad.
- Guantes de goma o P.V.C.
- Botes de seguridad impermeables

- Delantal impermeable.
- Guantes impermeabilizados.
- Calzado de seguridad.
- Zapatos adecuados para conducir.

Observaciones :

Camión hormigonera

Ficha de Seguridad

El camión hormigonera está formado por una cuba o bombo giratorio soportado por el bastidor de un camión adecuado para este fin.

La cuba o bombo giratorio, tiene forma cilíndrica o biconica estando montada sobre la parte posterior y en ella se efectúa la mezcla de los componentes.

Son camiones muy adecuados para el suministro de hormigón a obra, cuando la confección o mezcla se realiza en una planta central.

RIESGOS:

A) Durante la carga:

- Riesgo de proyección de partículas de hormigón sobre cabeza y cuerpo del conductor al no ser recogidos por la tolva de carga.

B) Durante el transporte:

- Riesgo de golpes a terceros con la canaleta de salida al desplegarse por mala sujeción, rotura de la misma o simplemente por no haberla sujetado después de la descarga. Caída de hormigón por la tolva al haberse llenado excesivamente.
- Atropello de personas.
- Colisiones con otras máquinas.
- Vuelco del camión.
- Caídas, por ejemplo en el interior de alguna zanja.

C) Durante la descarga:

- Golpes en la cabeza al desplegar la canaleta.
- Atrapamiento dedos o manos en las articulaciones y uniones de la canaleta al desplegarla.
- Golpes en los pies al transportar las canaletas auxiliares o al proceder a unir las a la canaleta de salida por no seguir normas de manutención.
- Golpes a terceros situados en el radio de giro de la canaleta al no fijar esta y estar personas ajenas próximas a la operación de descarga de hormigón.
- Caída de objetos encima del conductor o los operarios.
- Golpes con el cubilote de hormigón.

Riesgos indirectos:

A) Generales:

- Riesgo de vuelco durante el manejo normal del vehículo por causas debidas al factor humano (corto de vista y no ir provisto de gafas, ataques de nervios, de corazón, pérdida de conocimiento, tensión alterada, estar ebrio, falta de responsabilidad, lentitud en los reflejos), mecánicos (piezas mal ajustadas, rotura de frenos, desgaste en los neumáticos o mal hinchado de los mismos.)
- Riesgo de incendio por un cortocircuito producido en la instalación eléctrica, combustible, etc., por un fallo técnico o humano.
- Riesgo deslizamiento del vehículo por estar resbaladiza la pista, llevar las cubiertas del vehículo en mal estado de funcionamiento, trabajos en terrenos pantanosos o en grandes pendientes.

B) Durante la descarga:

- Golpes por el cubilote al bajar o al subir cargado con el mismo como consecuencia de un mal manejo del sistema de transporte utilizado.
- Golpes por objetos caídos de lo alto de la obra.
- Contacto de las manos y brazos con el hormigón.
- Aplastamiento por el cubilote al desprenderse el mismo por un fallo en el sistema de transporte.
- Caída de hormigón sobre los trabajadores situados debajo de la trayectoria de las canaletas de descarga.

- Atrapamiento de manos entre el cubilote y la canaleta de salida cuando el cubilote baja vacío y el conductor lo coge para que en su bajada quede en posición correcta.
- Atrapamiento de los pies entre la estructura de la base del cubilote y el suelo cuando este baja para ser cargado.

C) Durante el mantenimiento de la hormigonera:

- Riesgo de caída de altura desde lo alto de la escalera de acceso a la tolva de carga durante los trabajos de inspección y limpieza.
- Riesgo de caída de altura desde lo alto de la cuba como consecuencia de subir a inspeccionar o a efectuar trabajos de pintura, etc.
- Riesgos de stress acústico en trabajos en el interior de la cuba con martillo neumático utilizado para romper el hormigón fraguado debido a una avería en la hormigonera.
- Riesgo de resbalones y caídas durante las operaciones de engrase a causa de los aceites y grasa acumulados en el suelo.
- Heridas y rasguños en los bordes agudos del vehículo. Inhalación de aceites vaporizados o atomizados que se utilizan para la lubricación de muelles.
- Lesiones en manos y cabeza por las pistolas a alta presión.

D) Durante el mantenimiento del camión:

- Riesgo de atrapamiento entre el chasis y la caja del camión en su posición levantada durante las operaciones de reparación, engrase o revisión, efectuadas por el conductor del camión.
- Riesgo de golpes, torceduras y heridas varias derivadas del mal uso de herramientas utilizadas en la reparación de los vehículos.

ACTIVIDADES DE PREVENCIÓN Y PROTECCIONES COLECTIVAS:

A) Aquí le describimos la secuencia de operaciones que deberá realizar Ud. como conductor del camión para cubrir un ciclo completo con las debidas garantías de seguridad :

1- Ponga en marcha el camión y enfila el camión hasta colocar la tolva de carga justo debajo de la tolva descarga de la planta de hormigonado.

2-Bájese del mismo e indique al operario de la planta de hormigonado la cantidad de hormigón que necesita en metros cúbicos, accionando los mandos en la posición de carga y la velocidad de carga.

3- Mientras se efectúa la carga, llene el depósito de agua.

4- Cuando la cuba esté cargada suena una señal acústica con lo que Ud. pondrá la cuba en la posición de mezcla y procederá a subir al camión para dirigirse a la obra.

5- Cuando llegue a la obra, gire la cuba a una velocidad superior a la de transporte para asegurar una mezcla adecuada.

6- Mediante una pala, limpiará de residuos de hormigón la tolva de carga subiéndose para ello a lo alto de la escalera de acceso a la tolva de carga.

7- Proceda a descargar el hormigón con la ayuda de un cubilote o directamente con la ayuda de canaletas.

8- Limpie con la manguera las canaletas de salida.

9- El resto del agua lo introducirá en la cuba para su limpieza y procederá a volver a la planta de hormigonado.

10- Al llegar a la planta descargue el agua del interior de la cuba que durante el trayecto ha ido limpiando de hormigón las paredes de la cuba.

B) Medidas preventivas de carácter general:

- La escalera de acceso a la tolva debe estar construida en un material sólido y antideslizante. En la parte inferior de la escalera abatible se colocará un seguro para evitar balanceos, que se fijará a la propia escalera cuando esté plegada y al camión cuando esté desplegada. Así mismo debe tener una plataforma en la parte superior para que el operario se sitúe para observar el estado de la tolva de carga y efectuar trabajos de limpieza dotada de un aro quitamiedos a 90 cm. de altura sobre ella. La plataforma ha de tener unas dimensiones aproximadas de 400 x 500 mm. y ser de material consistente. Para evitar acumulación de suciedad deberá ser del tipo de rejilla con un tamaño aproximado de la sección libre máxima de 50 mm. de lado. Esta escalera solo se debe utilizar para trabajos de conservación, limpieza e inspección por un solo operario y colocando los seguros tanto antes de subir como después de recogida la parte abatible de la misma. Sólo se debe utilizar estando el vehículo parado.
- La hormigonera no debe tener partes salientes que puedan herir o golpear a los operarios. Los elementos de la hormigonera tales como canaletas de salida, escaleras, guardabarros, etc., deberá pintarse con pintura anticorrosiva para evitar que con el tiempo se puedan romper y lesionar a los operarios.
- No subirse a la cuba de la hormigonera ni siquiera estando parada. Cualquier reparación o comprobación se deberá hacer con elementos auxiliares tales como andamios, etc.
- Para la visibilidad de las partes de la hormigonera en horas nocturnas se deberán pintar con franjas blancas y negras de pintura reflectante las partes traseras de la hormigonera (cuba, tolvas, canaletas, etc.).
- El vehículo debe poseer frenos hidráulicos con doble circuito independiente tanto para el eje trasero como delantero.
- Los elementos para subir o bajar han de ser antideslizantes.
- Deben poseer los dispositivos de señalización que marca el código de la circulación.
- Sistemas de alarmas para neumáticos con poco aire. Señal de marcha atrás audible por otros

camiones.

- Las cabinas deben ser de una resistencia tal y estar instaladas de manera que ofrezcan una protección adecuada al conductor contra la caída de objetos.
- Las cabinas deben poseer sistema de ventilación y calefacción.
- La cabina debe estar provista de un asiento fijo para el conductor y para los pasajeros autorizados para viajar en ella.
- Los asientos deben estar contruidos de forma que absorban en medida suficiente las vibraciones, tener respaldo y un apoyo para los pies y ser cómodos.
- Los camiones deben llevar los siguientes equipos: un botiquín de primeros auxilios, un extintor de incendios de nieve carbónica o componentes halogenados con una capacidad mínima de 5 kg., herramientas esenciales para reparaciones en carretera, lámparas de repuesto, luces intermitentes, reflectores, etc.
- Para desplegar la canaleta de hormigón se deberán quitar los tornillos de bloqueo haciéndola girar hasta posición descarga; una vez allí, se quitará la cadena de seguridad y se cogerá por el extremo haciendo girar hasta la posición desplegada. Hay que evitar poner las manos entre las uniones de las canaletas en el momento del despliegue.
- Al desplegar la canaleta nunca se debe situar el operario en la trayectoria de giro de la misma para evitar cualquier tipo de golpes.
- Las canaletas auxiliares deben ir sujetas al bastidor del camión mediante cadenas con cierre y seguro de cierre.
- Después de cada paso de hormigón se deben limpiar con una descarga de agua.
- El depósito y canaletas se limpiarán en un lugar al aire libre lejos de las obras principales.
- El camión se situará en el lugar de vaciado dirigido por el encargado de obra o persona en quien delegue.
- Cuando se descarga sobre cubilote transportado por grúa el camionero y el operario que ayuda a cargar se separarán de la zona de bajada del cubilote estando siempre pendiente de las evoluciones del mismo.
- Si por la situación del gruista se debe acompañar en su bajada al cubilote esto se hará procurando no colocarse entre el cubilote y la parte trasera de la hormigonera para evitar atrapamientos entre ambos elementos.
- Se debe poner especial cuidado con la posición de los pies cuando baja el cubilote para evitar que este les atrape contra el suelo.
- Una vez cargado el cubilote y separada la canaleta se deben alejar ambos operarios para evitar que un balanceo imprevisto de la carga les golpee.
- Cuando un camión circula por el lugar de trabajo es indispensable dedicar un obrero para que vigile que la ruta del vehículo esté libre antes de que éste se ponga en marcha hacia adelante y sobre todo hacia atrás.
- Los camiones deben ser conducidos con gran prudencia: en terrenos con mucha pendiente, accidentados, blandos, resbaladizos o que entrañen otros peligros, a lo largo de zanjas o taludes, en marcha atrás. No se debe bajar del camión a menos que: esté parado el vehículo, haya un espacio suficiente para apearse.
- Durante el desplazamiento del camión ninguna persona deberá: ir de pie o sentada en lugar peligroso, pasar de un vehículo a otro, aplicar calzos a las ruedas, llevar brazos o piernas colgando del exterior.
- Cuando el suministro se realiza en terrenos con pendientes entre el 5 y el 16 por ciento, si el camión-hormigonera lleva motor auxiliar se puede ayudar a frenar colocando una marcha aparte del correspondiente freno de mano; si la hormigonera funciona con motor hidráulico hay que calzar las ruedas del camión pues el motor del camión está en marcha de forma continua. En pendientes superiores al 16 por ciento se aconseja no suministrar hormigón con el camión.
- Al finalizar el servicio y antes de dejar el camión-hormigonera el conductor deberá: poner el freno de mano, engranar una marcha corta y caso necesario bloquear las ruedas mediante calzos.
- En cuanto a los trabajos de mantenimiento utilizando herramientas manuales se deben seguir las siguientes normas: seleccionar las herramientas más adecuadas para el trabajo que ha de ser ejecutado, cerciorarse de que se encuentran en buen estado, hacer el debido uso, al terminar el trabajo guardarlas en la caja o cuarto dedicado a ello. Cuando se utilizan pistolas de engrase a presión nunca se deben colocar las manos frente a las toberas de salida.
- En la lubricación de resortes mediante vaporización o atomización el trabajador permanecerá alejado del chorro de lubricación, que se sedimenta con rapidez procurando en todo momento no dirigirlo a otras personas.
- Cuando se haya fraguado el hormigón de una cuba por cualquier razón el operario que maneje el martillo neumático deberá utilizar cascos de protección auditiva de forma que el nivel máximo acústico sea de 80 dB.
- Los camiones de hormigón no se podrán acercar a menos de 2 metros del borde superior de los taludes.
- Las rampas de acceso tendrán una pendiente no superior al 20 por 100.

PROHIBICIONES en esta obra para Ud. como conductor de la máquina:

- Tiene prohibido ingerir bebidas alcohólicas antes y durante el trabajo.

- Tiene prohibido fumar cualquier tipo de drogas e ingerir por ninguna vía ningún tipo de drogas.
- Tiene prohibido utilizar el teléfono móvil ni enviar mensajes a través del mismo.
- Tiene prohibido tomar medicamentos sin prescripción facultativa, especialmente tranquilizantes.
- Tiene prohibido realizar carreras, ni bromas a los demás conductores.
- Tiene prohibido transportar a nadie fuera de la cabina.
- Tiene prohibido dejar que un ayudante suyo toque los mandos de la máquina.

RECUERDE SIEMPRE:

- Que Ud. se encuentra en una obra en la cual han sido prohibidos estos puntos anteriores.
- No realice actuaciones contrarias a estas prohibiciones.
- Esta obra se rige por unas Normas de Seguridad que debe respetar por obligación legal, conforme se especifica en el R.D. 1627/97. Cumpla las instrucciones que se le indican por su seguridad y la de sus compañeros.

RECUERDE SIEMPRE:

1) Que Ud. será responsable del - Delito de imprudencia- (Art. 565, 586 o 600 del Código Penal) derivado de la inobservancia de esta advertencia.

2) Que Ud. va a firmar este documento como -Enterado- por lo que una copia del mismo deberá quedar en su propiedad con objeto de poder consultarlo. Exija ahora que le expliquen cualquier apartado del mismo si no lo entiende.

EQUIPOS DE PROTECCIÓN INDIVIDUAL:

- Casco de seguridad (para trabajos en el exterior del camión).
- Botas impermeables.
- Guantes impermeables.
- Zapatos adecuados para la conducción de camiones.

Observaciones :

15.3. Operadores de pequeña maquinaria

15.3.1. Sierra circular

Ficha de Seguridad

La sierra circular es una máquina ligera y sencilla, compuesta de una mesa fija con una ranura en el tablero que permite el paso del disco de sierra, un motor y un eje porta-herramienta.

Utilizaremos la sierra circular porque es una máquina ligera y sencilla, compuesta de una mesa fija con una ranura en el tablero que permite el paso del disco de sierra, un motor y un eje porta herramienta. La transmisión puede ser por correa, en cuyo caso la altura del disco sobre el tablero es regulable.

La operación exclusiva para la que se va a utilizar es la de cortar o aserrar piezas de madera habitualmente empleadas en las obras de construcción, sobre todo para la formación de encofrados en la fase de estructura, como tableros, rollizos, tablonés, listones, etc así como de piezas cerámicas.

RIESGOS MÁS FRECUENTES:

- Cortes.
- Contacto con el dentado del disco en movimiento.
- Golpes y/o contusiones por el retroceso imprevisto y violento de la pieza que se trabaja.
- Atrapamientos.
- Proyección de partículas.
- Retroceso y proyección de la madera
- Proyección de la herramienta de corte o de sus fragmentos y accesorios en movimiento
- Emisión de polvo.
- Contacto con la energía eléctrica.
- Contacto con las correas de transmisión.

ACTIVIDADES DE PREVENCIÓN Y PROTECCIONES COLECTIVAS:

- Las sierras circulares en esta obra, no se ubicarán a distancias inferiores a 3 metros, (como norma general) del borde los forjados con la excepción de los que estén efectivamente protegidos (redes o barandillas, petos de remate, etc.).
- Las máquinas de sierra circular a utilizar en esta obra, estarán dotadas de los siguientes elementos de protección:
 - Carcasa de cubrición del disco.
 - Cuchillo divisor del corte.
 - Empujador de la pieza a cortar y guía.
 - Carcasa de protección de las transmisiones por poleas.
 - Interruptor de estanco.
 - Toma de tierra.
- Se prohibirá expresamente en esta obra, dejar en suspensión del gancho de la grúa las mesas de sierra durante los periodos de inactividad.
- El mantenimiento de las mesas de sierra de esta obra, será realizado por personal especializado para tal menester, en prevención de los riesgos por impericia.
- La alimentación eléctrica de las sierras de disco a utilizar en esta obra, se realizará mediante mangueras antihumedad, dotadas de clavijas estancas a través del cuadro eléctrico de distribución, para evitar los riesgos eléctricos.
- Se prohibirá ubicar la sierra circular sobre los lugares encharcados, para evitar los riesgos de caídas y los eléctricos.
- Se limpiará de productos procedentes de los cortes, los aledaños de las mesas de sierra circular, mediante barrido y apilado para su carga sobre bateas emplintadas (o para su vertido mediante las trompas de vertido).
- En esta obra, al personal autorizado para el manejo de la sierra de disco (bien sea para corte de madera o para corte cerámico), se le entregará la siguiente normativa de actuación. El justificante del recibí, se entregará al Coordinador de Seguridad y Salud durante la ejecución de obra.
- Deberá sujetarse bien las piezas que se trabajan.
- Deberá comprobarse la pérdida de filo en las herramientas de corte.
- Se usarán herramientas de corte correctamente afiladas y se elegirán útiles adecuados a las características de la madera y de la operación.
- Evitará en lo posible pasadas de gran profundidad. Son recomendables las pasadas sucesivas y progresivas de corte.
- Se evitará el empleo de herramientas de corte y accesorios a velocidades superiores a las recomendadas por el fabricante.
- Se utilizarán las herramientas de corte con resistencia mecánica adecuada.
- No se emplearán accesorios inadecuados.

Normas de seguridad para el manejo de la sierra de disco.

- Antes de poner la máquina en servicio compruebe que no está anulada la conexión a tierra, en caso afirmativo, avise al Servicio de Prevención.
- Compruebe que el interruptor eléctrico es estanco, en caso de no serlo, avise al Servicio de Prevención.
- Utilice el empujador para manejar la madera; considere que de no hacerlo puede perder los dedos de sus manos. Desconfíe de su destreza. Esta máquina es peligrosa.
- Tenga presente que los empujadores no son en ningún caso elementos de protección en sí mismos, ya que no protegen directamente la herramienta de corte sino las manos del operario al alejarlas del punto de peligro. Los empujadores deben, por tanto, considerarse como medidas complementarias de las protecciones existentes, pero nunca como sustitutorias de las citadas protecciones. Su utilización es básica en la alimentación de piezas pequeñas, así como instrumento de ayuda para el -fin de pasada- en piezas grandes, empujando la parte posterior de la pieza a trabajar y sujeto por la mano derecha del operario.
- No retire la protección del disco de corte. Estudie la forma de cortar sin necesidad de observar la -trisca-. El empujador llevará la pieza donde usted desee y a la velocidad que usted necesita. Si la madera -no pasa-, el cuchillo divisor está mal montado. Pida que se lo ajusten.
- Si la máquina, inopinadamente se detiene, retírese de ella y avise al Servicio de Prevención para que sea reparada. No intente realizar ni ajustes ni reparaciones.
- Compruebe el estado del disco, sustituyendo los que estén fisurados o carezcan de algún diente.
- Para evitar daños en los ojos, solicite se le provea de unas gafas de seguridad antiproyección de partículas y úselas siempre, cuando tenga que cortar.
- Extraiga previamente todos los clavos o partes metálicas hincadas en la madera que desee cortar. Puede fracturarse el disco o salir despedida la madera de forma descontrolada, provocando accidentes serios.
- La alimentación de la pieza debe realizarse en sentido contrario al del giro del útil, en todas las operaciones en que ello sea posible.

En el corte de piezas cerámicas:

- Observe que el disco para corte cerámico no está fisurado. De ser así, solicite al Servicio de Prevención que se cambie por otro nuevo.
- Efectúe el corte a ser posible a la intemperie (o en un local muy ventilado), y siempre protegido con una mascarilla de filtro mecánico recambiable.
- Efectúe el corte a sotavento. El viento alejará de usted las partículas perniciosas.
- Moje el material cerámico, antes de cortar, evitará gran cantidad de polvo.

Normas generales de seguridad :

- Suspendaremos los trabajos en condiciones climatológicas adversas y cubrir la máquina con material impermeable. Una vez finalizado el trabajo, colocarla en un lugar abrigado.
- El interruptor debería ser de tipo embutido y situado lejos de las correas de transmisión.
- Las masas metálicas de la máquina estarán unidas a tierra y la instalación eléctrica dispondrá de interruptores diferenciales de alta sensibilidad.
- La máquina debe estar perfectamente nivelada para el trabajo.
- No podrá utilizarse nunca un disco de diámetro superior al que permite el resguardo instalado.
- Su ubicación en la obra será la más idónea de manera que no existan interferencias de otros trabajos, de tránsito ni de obstáculos.
- No deberá ser utilizada por persona distinta al profesional que la tenga a su cargo, y si es necesario se la dotará de llave de contacto.
- La utilización correcta de los dispositivos protectores deberá formar parte de la formación que tenga el operario.
- Antes de iniciar los trabajos debe comprobarse el perfecto afilado del útil, su fijación, la profundidad del corte deseado y que el disco gire hacia el lado en el que el operario efectúe la alimentación.
- Es conveniente aceitar la sierra de vez en cuando para evitar que se desvíe al encontrar cuerpos duros o fibras retorcidas.
- Para que el disco no vibre durante la marcha se colocarán "guía-hojas" (cojinetes planos en los que roza la cara de la sierra).
- El operario deberá emplear siempre gafas o pantallas faciales.
- Nunca se empujará la pieza con los dedos pulgares de las manos extendidos.
- Se comprobará la ausencia de cuerpos pétreos o metálicos, nudos duros, vetas u otros defectos en la madera.
- El disco será desechado cuando el diámetro original se haya reducido 1/5.
- El disco utilizado será el que corresponda al número de revoluciones de la máquina.
- Se dispondrá de carteles de aviso en caso de avería o reparación. Una forma segura de evitar un arranque repentino es desconectar la máquina de la fuente de energía y asegurarse que nadie pueda conectarla.

EQUIPOS DE PROTECCIÓN INDIVIDUAL:

- Casco de seguridad.
- Gafas de seguridad antiproyecciones.
- Mascarilla antipolvo con filtro mecánico recambiable.
- Ropa de trabajo.
- Calzado de seguridad.
- Guantes de cuero (preferible muy ajustados).

Para cortes en vía húmeda se utiliza:

- Guantes de goma o de P.V.C. (preferible muy ajustados).
- Traje impermeable.
- Polainas impermeables.
- Mandil impermeable.
- Calzado de seguridad de goma o de P.V.C.

Observaciones :

15.3.2. Rozadora radial eléctrica

Ficha de Seguridad

Utilizaremos esta herramienta eléctrica portátil para hacer ranuras o regatas en paramentos de ladrillo macizo o hueco, para empotrar instalaciones o canalizaciones de agua electricidad, telefonía, etc. En hormigón no debe utilizarse.

Es de sencillo y fácil manejo, ya que compensa las irregularidades de la superficie con dos grandes rodillos, logrando un deslizamiento suave sobre la pared.

RIESGOS MÁS FRECUENTES:

- Cortes.
- Golpes por objetos.
- Proyección de partículas.
- Emisión de polvo.
- Contacto con la energía eléctrica.

ACTIVIDADES DE PREVENCIÓN Y PROTECCIONES COLECTIVAS:

- El mantenimiento de la rozadora radial eléctrica de esta obra, será realizado por personal especializado para tal menester, en prevención de los riesgos por impericia.
- Se prohibirá ubicar la rozadora radial eléctrica sobre los lugares encharcados, para evitar los riesgos de caídas y los eléctricos.
- Limpie de productos procedentes de los cortes, los aledaños de las mesas de sierra circular, mediante barrido y apilado para su carga sobre bateas emplintadas (o para su vertido mediante las trompas de vertido).
- Antes de poner la máquina en servicio compruebe que no está anulada la conexión a tierra.
- Compruebe que el interruptor eléctrico es estanco.
- Compruebe el estado del disco, sustituyendo los que estén gastados.
- Evite daños en los ojos, solicite se le provea de unas gafas de seguridad antiproyección de partículas y úselas siempre.
- El personal encargado del manejo de la rozadora deberá ser experto en su uso.
- La rozadora deberá estar en buen estado para su funcionamiento.
- Coloque adecuadamente la máquina cuando no trabaje.
- Controle los diversos elementos de que se compone.
- La primera medida, y más elemental, es la elección de la máquina de acuerdo con el trabajo a efectuar, a la tarea y al material a trabajar, y a los elementos auxiliares que pudieran ser necesarios.
- Utilice siempre la cubierta protectora de la máquina.
- Pare la máquina totalmente antes de posarla, en prevención de posibles daños al disco o movimientos incontrolados de la misma. Lo ideal sería disponer de soportes especiales próximos al puesto de trabajo.
- Al desarrollar trabajos con riesgo de caída de altura, asegure siempre la postura de trabajo, ya que, en caso de pérdida de equilibrio por reacción incontrolada de la máquina, los efectos se pueden multiplicar.
- No utilice la máquina en posturas que obliguen a mantenerla por encima del nivel de los hombros, ya que, en caso de pérdida de control, las lesiones pueden afectar a la cara, pecho o extremidades superiores.
- Sitúe la empuñadura lateral en función del trabajo a realizar, o utilice una empuñadura de puente.
- Cuando no la utilice, se guardará descargada en su alojamiento correspondiente.

EQUIPOS DE PROTECCIÓN INDIVIDUAL:

- Casco de seguridad.
- Gafas de seguridad antiproyecciones.
- Mascarilla antipolvo con filtro mecánico recambiable.
- Ropa de trabajo.
- Calzado de seguridad.
- Guantes de cuero (preferible muy ajustados).

Observaciones :

15.3.3. Hormigonera eléctrica

Ficha de Seguridad

En esta obra se utilizan estas hormigoneras, al estar dotado el bastidor con chasis de traslación, lo que supone facilidad para moverla por toda la edificación.

También se utilizan porque el bloqueo de inclinación del tambor, se acciona con un dedo y pueden adoptar diferentes posiciones de trabajo según mezcla.

Su utilización es debido a su robustez, ligereza y silencio y porque funcionan con un pequeño motor monofásico que se conecta a la red.

Como son muy manejables, pueden ser transportadas por una sola persona como si de una sola carretilla se tratase.

RIESGOS MÁS FRECUENTES:

- Atrapamientos (paletas, engranajes, etc.)
- Contactos con la energía eléctrica.
- Sobreesfuerzos.
- Golpes por elementos móviles.
- Polvo ambiental.
- Ruido ambiental.

ACTIVIDADES DE PREVENCIÓN Y PROTECCIONES COLECTIVAS:

- Las hormigoneras se ubicarán en los lugares reseñados para tal efecto en los "planos de organización de obra".
- Las hormigoneras a utilizar en esta obra, tendrán protegidos mediante una carcasa metálica los órganos de transmisión de correas, corona y engranajes, para evitar los riesgos de atrapamiento.
- Efectúe las operaciones de limpieza directa-manual, previa desconexión de la red eléctrica de la hormigonera, para previsión del riesgo eléctrico y de atrapamientos.
- Las operaciones de mantenimiento estarán realizadas por personal especializado para tal fin.
- Efectúe las operaciones de limpieza directa-manual, previa desconexión de la red eléctrica de la hormigonera, para previsión del riesgo eléctrico y de atrapamientos.
- Como quiera que muy frecuentemente tienen los mandos en forma de botón o pulsador, es necesario cuidar su instalación, evitando que se puedan accionar accidentalmente los interruptores de puesta en marcha y que sean fáciles de accionar los pulsadores de parada. Éstos no estarán junto al motor, sino preferentemente en la parte exterior, en lugar fácilmente accesible, lejos de la correa de transmisión del motor al cilindro. Sólo se admitirá la colocación del interruptor de puesta en marcha junto a la correa de transmisión si está convenientemente protegida.
- Asimismo los pulsadores estarán protegidos para evitar que les caiga material utilizado en la hormigonera o agua.
- Las carcasas y demás partes metálicas de las hormigoneras estarán conectadas a tierra.
- La botonera de mandos eléctricos de la hormigonera lo será de accionamiento estanco, en prevención del riesgo eléctrico.
- Los pulsadores de puesta en marcha y parada estarán suficientemente separados para no confundirlos en el momento de accionarlos. En el caso de que existan más pulsadores para las diferentes marchas de la hormigonera, estarán junto al de puesta en marcha. El pulsador de parada se distinguirá de todos los demás por su alejamiento de éstos y se pintará de color rojo.
- En la hormigonera se entiende por contacto indirecto el contacto entre una parte del cuerpo de un trabajador y las masas puestas accidentalmente bajo tensión como consecuencia de un defecto de aislamiento.
- Se denomina masa a las partes o piezas metálicas accesibles del equipo eléctrico o en contacto con el mismo que normalmente no están bajo tensión, pero que pueden estarlo si se produce un defecto de aislamiento.

EQUIPOS DE PROTECCIÓN INDIVIDUAL:

- Casco de seguridad.
- Gafas de seguridad antipolvo (antisalpicaduras de pastas).
- Ropa de trabajo.
- Guantes de goma o P.V.C.
- Calzado de seguridad de goma o de P.V.C.
- Trajes impermeables.
- Mascarilla con filtro mecánico recambiable.

Observaciones :

15.3.4. Vibradores

Ficha de Seguridad
<p>Se utilizará el vibrador para aplicar al hormigón choques de frecuencia elevada. Los que se utilizan en esta obra será: Eléctricos.</p> <p>RIESGOS MÁS FRECUENTES:</p> <ul style="list-style-type: none">• Descargas eléctricas.• Caídas desde altura durante su manejo.• Caídas a distinto nivel del vibrador.• Salpicaduras de lechada en ojos y piel.• Vibraciones. <p>ACTIVIDADES DE PREVENCIÓN Y PROTECCIONES COLECTIVAS:</p> <ul style="list-style-type: none">• Realice las operaciones de vibrado siempre sobre posiciones estables.• Proceda a la limpieza diaria del vibrador luego de su utilización.• Realice las operaciones de limpieza directa-manual, previa desconexión de la red eléctrica del vibrador, para previsión del riesgo eléctrico y de atrapamientos.• El cable de alimentación del vibrador deberá estar protegido, sobre todo si discurre por zonas de paso de los operarios.• Los vibradores deberán estar protegidos eléctricamente mediante doble aislamiento.• Los pulsadores estarán protegidos para evitar que les caiga material utilizado en el hormigonado o agua.• Los pulsadores de puesta en marcha y parada estarán suficientemente separados para no confundirlos en el momento de accionarlos. <p>EQUIPOS DE PROTECCIÓN INDIVIDUAL:</p> <ul style="list-style-type: none">• Ropa de trabajo.• Casco de seguridad.• Botas de goma.• Guantes de seguridad.• Gafas de protección contra salpicaduras. <p>Observaciones :</p>

15.3.5. Herramientas manuales

Ficha de Seguridad
<p>Son herramientas cuyo funcionamiento se debe solamente al esfuerzo del operario que las utiliza.</p> <p>RIESGOS MÁS FRECUENTES:</p> <ul style="list-style-type: none">• Golpes en las manos y los pies.• Lesiones oculares por partículas provenientes de los objetos que se trabajan y/o de la propia herramienta.• Cortes en las manos.• Proyección de partículas.• Caídas al mismo nivel.• Caídas a distinto nivel.• Esguinces por sobreesfuerzos o gestos violentos.

ACTIVIDADES DE PREVENCIÓN Y PROTECCIONES COLECTIVAS:

- Las herramientas manuales se utilizan en aquellas tareas para las que han sido concebidas.
- Deberá hacerse una selección de la herramienta correcta para el trabajo a realizar.
- Deberá hacerse un mantenimiento adecuado de las herramientas para conservarlas en buen estado.
- Deberá evitar un entorno que dificulte su uso correcto.
- Se deberá guardar las herramientas en lugar seguro.
- Siempre que sea posible se hará una asignación personalizada de las herramientas.
- Antes de su uso se revisarán, desechándose las que no se encuentren en buen estado de conservación.
- Se mantendrán limpias de aceites, grasas y otras sustancias deslizantes.
- Para evitar caídas, cortes o riesgos análogos, se colocarán en portaherramientas o estantes adecuados.
- Durante su uso se evitará su depósito arbitrario por los suelos.
- Los trabajadores recibirán instrucciones concretas sobre el uso correcto de las herramientas que hayan de utilizar.

A) Alicates:

- Los alicates de corte lateral deben llevar una defensa sobre el filo de corte para evitar las lesiones producidas por el desprendimiento de los extremos cortos de alambre.
- Los alicates no deben utilizarse en lugar de las llaves, ya que sus mordazas son flexibles y frecuentemente resbalan. Además tienden a redondear los ángulos de las cabezas de los pernos y tuercas, dejando marcas de las mordazas sobre las superficies.
- No utilizar para cortar materiales más duros que las quijadas.
- Utilizar exclusivamente para sujetar, doblar o cortar.
- No colocar los dedos entre los mangos.
- No golpear piezas u objetos con los alicates.
- Mantenimiento: Engrasar periódicamente el pasador de la articulación.

B) Cinceles:

- No utilizar cincel con cabeza achatada, poco afilada o cóncava.
- No usar como palanca.
- Las esquinas de los filos de corte deben ser redondeadas si se usan para cortar.
- Deben estar limpios de rebabas.
- Los cinceles deben ser lo suficientemente gruesos para que no se curven ni alabeen al ser golpeados. Se deben desechar los cinceles mas o menos fungiformes utilizando sólo el que presente una curvatura de 3 cm de radio.
- Para uso normal, la colocación de una protección anular de goma, puede ser una solución útil para evitar golpes en manos con el martillo de golpear.
- El martillo utilizado para golpearlo debe ser suficientemente pesado.

C) Destornilladores:

- El mango deberá estar en buen estado y amoldado a la mano con o superficies laterales prismáticas o con surcos o nervaduras para transmitir el esfuerzo de torsión de la muñeca.
- El destornillador ha de ser del tamaño adecuado al del tornillo a manipular.
- Desechar destornilladores con el mango roto, hoja doblada o la punta rota o retorcida pues ello puede hacer que se salga de la ranura originando lesiones en manos.
- Deberá utilizarse sólo para apretar o aflojar tornillos.
- No utilizar en lugar de punzones, cuñas, palancas o similares.
- Siempre que sea posible utilizar destornilladores de estrella.
- No debe sujetarse con las manos la pieza a trabajar sobre todo si es pequeña. En su lugar debe utilizarse un banco o superficie plana o sujetarla con un tornillo de banco.
- Emplear siempre que sea posible sistemas mecánicos de atornillado o desatornillado.

D) Llaves de boca fija y ajustable :

- Las quijadas y mecanismos deberán en perfecto estado.
- La cremallera y tornillo de ajuste deberán deslizarse correctamente.
- El dentado de las quijadas deberá estar en buen estado.
- No deberá desbastar las bocas de las llaves fijas pues se destemplan o pierden paralelismo las caras interiores.
- Las llaves deterioradas no se repararán, se deberán reponer.
- Se deberá efectuar la torsión girando hacia el operario, nunca empujando.
- Al girar asegurarse que los nudillos no se golpean contra algún objeto.
- Utilizar una llave de dimensiones adecuadas al perno o tuerca a apretar o desapretar.
- Se deberá utilizar la llave de forma que esté completamente abrazada y asentada a la tuerca y formando ángulo recto con el eje del tornillo que aprieta.
- No se debe sobrecargar la capacidad de una llave utilizando una prolongación de tubo sobre el mango, utilizar otra como alargó o golpear éste con un martillo.
- La llave de boca variable debe abrazar totalmente en su interior a la tuerca y debe girarse en la

dirección que suponga que la fuerza la soporta la quijada fija. Tirar siempre de la llave evitando empujar sobre ella.

- Se deberá utilizar con preferencia la llave de boca fija en vez de la de boca ajustable.
- No se deberá utilizar las llaves para golpear.

E) Martillos y mazos:

- Las cabezas no deberá tener rebabas.
- Los mangos de madera (nogal o fresno) deberán ser de longitud proporcional al peso de la cabeza y sin astillas.
- La cabeza deberá estar fijada con cuñas introducidas oblicuamente respecto al eje de la cabeza del martillo de forma que la presión se distribuya uniformemente en todas las direcciones radiales.
- Se deberán desechar mangos reforzados con cuerdas o alambre.
- Antes de utilizar un martillo deberá asegurarse que el mango está perfectamente unido a la cabeza.
- Deberá seleccionarse un martillo de tamaño y dureza adecuados para cada una de las superficies a golpear.
- Observar que la pieza a golpear se apoya sobre una base sólida no endurecida para evitar rebotes.
- Se debe procurar golpear sobre la superficie de impacto con toda la cara del martillo.
- En el caso de tener que golpear clavos, éstos se deben sujetar por la cabeza y no por el extremo.
- No golpear con un lado de la cabeza del martillo sobre un escoplo u otra herramienta auxiliar.
- No utilizar un martillo con el mango deteriorado o reforzado con cuerdas o alambres.
- No utilizar martillos con la cabeza floja o cuña suelta
- No utilizar un martillo para golpear otro o para dar vueltas a otras herramientas o como palanca.

F) Picos Rompedores y Troceadores:

- Se deberá mantener afiladas sus puntas y el mango sin astillas.
- El mango deberá ser acorde al peso y longitud del pico.
- Deberán tener la hoja bien adosada.
- No se deberá utilizar para golpear o romper superficies metálicas o para enderezar herramientas como el martillo o similares.
- No utilizar un pico con el mango dañado o sin él.
- Se deberán desechar picos con las puntas dentadas o estriadas.
- Se deberá mantener libre de otras personas la zona cercana al trabajo.

G) Sierras:

- Las sierras deben tener afilados los dientes con la misma inclinación para evitar flexiones alternativas y estar bien ajustados.
- Los mangos deberán estar bien fijados y en perfecto estado.
- La hoja deberá estar tensada.
- Antes de serrar se deberá fijar firmemente la pieza.
- Utilizar una sierra para cada trabajo con la hoja tensada (no excesivamente)
- Utilizar sierras de acero al tungsteno endurecido o semiflexible para metales blandos o semiduros con el siguiente número de dientes:

a) Hierro fundido, acero blando y latón: 14 dientes cada 25 cm.

b) Acero estructural y para herramientas: 18 dientes cada 25 cm.

c) Tubos de bronce o hierro, conductores metálicos: 24 dientes cada 25 cm.

d) Chapas, flejes, tubos de pared delgada, láminas: 32 dientes cada 25 cm.

- Instalar la hoja en la sierra teniendo en cuenta que los dientes deben estar alineados hacia la parte opuesta del mango.
- Utilizar la sierra cogiendo el mango con la mano derecha quedando el dedo pulgar en la parte superior del mismo y la mano izquierda el extremo opuesto del arco. El corte se realiza dando a ambas manos un movimiento de vaivén y aplicando presión contra la pieza cuando la sierra es desplazada hacia el frente dejando de presionar cuando se retrocede.
- Para serrar tubos o barras, deberá hacerse girando la pieza.

EQUIPOS DE PROTECCIÓN INDIVIDUAL:

- Casco de seguridad.
- Calzado de seguridad.
- Guantes de cuero o P.V.C.
- Ropa de trabajo.
- Gafas contra proyección de partículas.
- Arnés de seguridad (para trabajos en alturas).

Observaciones :

15.3.6. Martillo rompedor

Ficha de Seguridad

Su funcionamiento es similar al alimentado por motor compresor a base de presión ejercida sobre el taladro o punta por un motor con pistones.

Especialmente diseñado para trabajos de corte y demolición, abujardado y apertura de rozas.

Dentro de los diferentes grupos de martillos eléctricos son los de mayor peso y potencia, ya que el rendimiento que se les exige es elevado.

RIESGOS:

- Lesiones por ruidos.
- Lesiones por vibración y percusión.
- Proyección de partículas.
- Golpes por diversas causas en el cuerpo en general.
- Electrocución (en las eléctricas).
- Incendio por cortocircuito.

ACTIVIDADES DE PREVENCIÓN:

- Se alimentará la corriente a baja tensión (no superior a la tensión de seguridad)
- Coloque adecuadamente la máquina cuando no trabaje.
- Controle los diversos elementos de que se compone.
- Se dotará al martillo de un interruptor de resorte, de forma que la maquinaria funcione estando presionado constantemente el interruptor.
- El personal encargado del manejo del martillo deberá ser experto en su uso.
- El martillo deberá estar en buen estado para su funcionamiento.
- Coloque adecuadamente la máquina cuando no trabaje.
- Elija la máquina de acuerdo con el trabajo a efectuar, a la herramienta adecuado a la tarea y al material a trabajar, y a los elementos auxiliares que pudieran ser necesarios.
- Compruebe que la herramienta a utilizar está en buenas condiciones de uso.
- Pare la máquina totalmente antes de posarla, en prevención de posibles daños a la herramienta incontrolados de la misma. Lo ideal sería disponer de soportes especiales próximos al puesto de trabajo.
- Al desarrollar trabajos con riesgo de caída de altura, asegure siempre la postura de trabajo, ya que, en caso de pérdida de equilibrio por reacción incontrolada de la máquina, los efectos se pueden multiplicar.
- No utilice la máquina en posturas que obliguen a mantenerla por encima del nivel de los hombros, ya que, en caso de pérdida de control, las lesiones pueden afectar a la cara, pecho o extremidades superiores.
- Sitúe la empuñadura lateral en función del trabajo a realizar, o utilizar una empuñadura de puente.
- Cuando no la utilice, se guardará descargada en su alojamiento correspondiente.

EQUIPOS DE PROTECCIÓN INDIVIDUAL:

- Protector acústico o tapones.
- Cinturón antivibratorio.
- Gafas antipartículas.
- Guantes de cuero.
- Botas normalizadas.
- Arnés de seguridad.
- Poleas de seguridad.
- Mascarillas.

Observaciones :

15.3.7. Compresor

Ficha de Seguridad

Utilizaremos en esta obra el compresor para la alimentación de los diferentes martillos neumáticos que en diferentes tajos vamos a necesitar.

Aunque el compresor es una parte del grupo, por extensión consideraremos como compresor al grupo moto-compresor completo.

La misión es producir aire comprimido, generalmente a 7 Bares, que es lo que necesitan para su funcionamiento los martillos o perforadores neumáticos que se van a utilizar en esta obra.

El grupo moto-compresor está formado por dos elementos básicos: El compresor, cuya misión es conseguir un caudal de aire a una determinada presión; El motor, que con su potencia a un determinado régimen transmite el movimiento al compresor.

Los factores a tener en cuenta para determinar el compresor adecuado a las necesidades de esta obra son: la presión máxima de trabajo y el caudal máximo de aire.

La presión de trabajo se expresa en Atm. (la fija el equipo, máquina o herramienta que trabaja conectada a él) y es la fuerza por unidad de superficie (Kg/cm²) que necesitan las herramientas para su funcionamiento.

El caudal de aire es la cantidad que debe alimentar a la herramienta, a una determinada presión, para el buen funcionamiento de ésta y se mide en m³/minuto.

Si el motor alimenta varios equipos que trabajan a diferentes presiones el compresor deberá tener la presión del equipo de mayor presión. Protegiéndose con un mano-reductor los equipos que trabajen a una presión excesiva.

Para calcular el caudal de aire libre que necesita la obra, debemos sumar el consumo de aire de todos los equipos, en litros por minuto. Al valor obtenido se le aplicará un factor de simultaneidad. También debemos tener en cuenta una reserva para posibles ampliaciones.

RIESGOS MÁS FRECUENTES:

- Vuelcos.
- Atrapamientos de personas.
- Desprendimiento durante su transporte en suspensión.
- Ruido.
- Rotura de la manguera de presión.
- Los derivados de la emanación de gases tóxicos del motor.

ACTIVIDADES DE PREVENCIÓN Y PROTECCIONES COLECTIVAS:

- No coloque no arrastre el compresor a menos de 2 metros del borde superior de los taludes.
- El transporte por suspensión se realizará con 2 cables y con cuatro puntos de anclaje.
- Coloque el compresor en el lugar previsto, firmemente sujetado de manera que no se pueda desplazar por sí solo.
- Mientras funcione, las carcasas estarán en todo momento en posición de cerrado.
- Recuerde que a menos de 4 metros de distancia será obligatorio el uso de protectores auditivos.
- Si es posible, los compresores se situarán a una distancia mínima de 15 metros del lugar de trabajo.
- Coloque el combustible con la máquina parada.
- Las mangueras de presión estarán en todo momento en perfecto estado. El encargado de seguridad o el encargado de obra vigilará el estado de las mangueras y se preocupará de su sustitución.
- Los mecanismos de conexión se harán con los racores correspondientes, nunca con alambres.

EQUIPOS DE PROTECCIÓN INDIVIDUAL:

- Mono de trabajo.
- Casco de seguridad.
- Protectores auditivos.
- Calzado de seguridad.
- Guantes de trabajo.

Observaciones :

Índice general

1. Datos generales de la organización	2
2. Descripción de la obra	3
2.1. Datos generales del proyecto y de la obra	3
2.2. Tipología de la obra a construir	3
2.3. Descripción del estado actual del espacio donde se va a ejecutar la obra	3
2.4. Condiciones del entorno de la obra que influyen en la prevención de riesgos laborales	3
2.4.1. Objetivos prevencionistas	3
2.4.2. Condiciones de los accesos y vías de acceso a la obra	4
2.4.3. Conducciones enterradas	4
2.4.4. Presencia de tráfico rodado y peatones	4
2.4.5. Condiciones climáticas y ambientales	4
2.4.6. Estudio geotécnico	4
2.4.7. Contaminación del terreno	4
2.4.8. Trabajos en carreteras o vías de ferrocarril en servicio	4
3. Justificación documental	5
3.1. Justificación del Estudio de Seguridad y Salud	5
3.2. Objetivos del Estudio de Seguridad	5
4. Deberes, obligaciones y compromisos	6
5. Principios básicos de la actividad preventiva de esta obra	7
6. Gestión medioambiental	9
6.1. Sostenibilidad ambiental	9
6.1.1. Problemas ambientales existentes que son relevantes en las inmediaciones de la obra	9
6.1.2. Aspectos relevantes de la situación actual del medio ambiente	10
6.1.3. Probables efectos significativos en el medio ambiente	10
Impacto sobre los recursos naturales - Desastres y accidentes mayores	10
Impacto sobre los recursos naturales - Contaminación ambiental - Contaminación del suelo	14
Impacto sobre los recursos naturales - Contaminación ambiental - Contaminación atmosférica	14
Impacto sobre los recursos naturales - Contaminación ambiental - Contaminación acústica	15
Impacto sobre el medio urbano	16
Riesgos sanitarios	16
6.1.4. Relación de medidas previstas para prevenir, reducir y en la medida de lo posible contrarrestar cualquier efecto negativo en el medio ambiente	16
6.2. Tratamiento de residuos	19
6.2.1. Antecedentes	19
6.2.2. Gestión de residuos	20
6.3. Inventario y Almacenamiento de residuos en la obra	21
6.4. Valorización y eliminación de residuos	24
6.4.1. Productos químicos	27

Etiquetado	27
Almacenamiento	29
Gestión de los residuos químicos	31
6.4.2. Amianto	31
Plan de trabajo de operaciones de desamiantado	31
6.4.3. Escapes y fugas en los depósitos de almacenamiento	34
6.4.4. Accidentes durante el transporte de los residuos a vertedero	35
6.5. Ruido ambiental	35
6.5.1. Evaluación del ruido	35
6.5.2. En núcleo urbano	36
6.5.3. Distribución temporal: Periodos día-noche	38
6.6. Prevención y Salud en el trabajo	38
6.6.1. Efectos sobre la salud de los trabajadores	38
6.6.2. Mejora de las condiciones laborales	39
6.7. Acondicionamiento exterior y medioambiental	39
6.8. Plantaciones	39
6.9. Plantación de árboles y arbustos	39
6.10. Reposición de servicios	40
6.11. Limpieza y labores de fin de obra	41
7. Prevención de riesgos	42
7.1. Análisis de los métodos de ejecución y de los materiales y equipos a utilizar	42
7.1.1. Operaciones previas a la ejecución de la obra	42
7.1.2. Oficios intervinientes en la obra y cuya intervención es objeto de prevención de riesgos	43
7.1.3. Medios auxiliares previstos para la ejecución de la obra	43
7.1.4. Maquinaria prevista para la ejecución de la obra	44
7.1.5. Relación de talleres y almacenes	44
7.1.6. Relación de protecciones colectivas y señalización	44
7.1.7. Relación de equipos de protección individual	45
7.1.8. Relación de servicios sanitarios y comunes	45
7.1.9. Relación de materiales	46
7.2. Identificación de riesgos y evaluación de la eficacia de las protecciones técnicas y medidas preventivas establecidas, según los métodos y sistemas de ejecución previstos en el proyecto	46
7.2.1. Método empleado en la evaluación de riesgos	47
7.2.2. Instalaciones provisionales de obra	48
7.2.3. Energías de la obra	50
Aire comprimido	50
Combustibles líquidos (Gasóleo y Gasolina)	51
Electricidad	52
Esfuerzo humano	53
7.2.4. Relación de puestos de trabajo evaluados	55
7.2.5. Unidades de obra	55
Actuaciones previas - Operaciones previas - Estudios previos - Estudios y reconocimientos geológicos y geotécnicos - Reconocimiento de campo	55
Actuaciones previas - Operaciones previas - Señalización provisional de tráfico - Señalización horizontal	56
Actuaciones previas - Operaciones previas - Señalización provisional de tráfico - Señalización vertical	57
Actuaciones previas - Operaciones previas - Vallado de obra	58
Actuaciones previas - Operaciones previas - Señalización provisional de obra	58
Actuaciones previas - Operaciones previas - Replanteo	59

Actuaciones previas - Operaciones previas - Instalación eléctrica provisional	60
Limpieza final de obra y adecuación de locales - Manejo de cargas	63
Limpieza final de obra y adecuación de locales - Utilización de medios auxiliares y equipos - Escalera de mano	65
Limpieza final de obra y adecuación de locales - Utilización de medios auxiliares y equipos - Plataforma elevadora	68
7.2.6. Localización e identificación de trabajos que implican riesgos catastróficos	69
Fuego en el recinto de la obra	69
Incendio forestal	70
7.2.7. Condiciones de Seguridad en Trabajos verticales	71
Generalidades	71
Instalación de los tendidos de trabajo - Zona de cabecera	71
Instalación de los tendidos de trabajo - Zona vertical	73
Procedimientos seguros para trabajos en altura - Equipos de trabajo: Actuaciones seguras	74
Procedimientos seguros para trabajos en altura - Manipulación y transporte de materiales y herramientas	75
Rescate y evacuación	76
7.2.8. Identificación de riesgos no eliminados de carácter general en la obra	77
7.2.9. Limpieza y labores de fin de obra	78
7.2.10. Servicios sanitarios y comunes de los que está dotado este centro de trabajo	79
Servicios higiénicos	79
Vestuario	80
Oficina de obra	80
7.2.11. Almacenes	81
Máquinas herramienta	81
Acopios - A montón	82
Acopios - Escombros	82
8. Equipos técnicos	83
8.1. Maquinaria de obra	83
8.1.1. Maquinaria de movimiento de tierras	83
Retroexcavadora	83
8.1.2. Maquinaria de transporte	84
Dumper	84
Camión transporte	85
Camión basculante	87
Camión bañera	88
Tuberías y bombas para el transporte de hormigón	89
8.1.3. Maquinaria compactación y extendido	90
Compactadora de rodillo	90
Compactadora de capas asfálticas y bituminosas	91
Pisón neumático	92
Camión de riego	93
8.1.4. Maquinaria extendedora y pavimentadora	94
Extendedora asfáltica	94
Fresadora de pavimentos	95
Otra maquinaria extendedora	96
8.1.5. Maquinaria manipulación de hormigón	96
Bomba hormigonado	96
Camión hormigonera	97
8.1.6. Pequeña maquinaria	100
Sierra circular	101

Vibrador	103
Cortadora material cerámico	103
Radiales eléctricas	104
Compresor	105
Martillo rompedor	106
Martillo neumático	107
Herramientas manuales	107
Extendedora de productos bituminosos	109
Bomba drenaje	110
Cortadora de asfalto	111
8.2. Medios auxiliares	112
8.2.1. Andamios metálicos tubulares europeos	112
8.2.2. Escalera de mano	114
8.2.3. Puntales	117
8.2.4. Paneles para zanjas	118
8.2.5. Contenedores	119
8.2.6. Garras de suspensión de perfilería metálica	120
8.2.7. Eslingas de acero (cables, cadenas, etc...)	120
8.2.8. Carretón o carretilla de mano	122
8.2.9. Cubilote de hormigonado	122
9. EPIs	124
9.1. Protección auditiva	124
9.1.1. Tapones	124
9.2. Protección de la cabeza	124
9.2.1. Cascos de protección (para la construcción)	124
9.3. Protección de la cara y de los ojos	125
9.3.1. Protección ocular. Uso general	125
9.3.2. Protección ocular	127
Filtros - Filtros solar para uso laboral	127
9.4. Protección de manos y brazos	129
9.4.1. Guantes de protección contra riesgos mecánicos de uso general	129
9.4.2. Guantes y manoplas de material aislante para trabajos eléctricos	130
9.5. Protección de pies y piernas	131
9.5.1. Calzado de uso general	131
Calzado de trabajo de uso profesional	131
9.5.2. Calzado de seguridad , protección y trabajo de uso profesional:calzado conductor	132
9.5.3. Calzado de seguridad , protección y trabajo de uso profesional con resistencia al agua	133
9.6. Protección respiratoria	134
9.6.1. Mascarillas	134
Medias máscaras filtrantes de protección contra partículas (mascarillas autofiltrantes)	134
9.7. Vestuario de protección	135
9.7.1. Vestuario de protección contra el mal tiempo	135
9.7.2. Vestuario de protección de alta visibilidad	136
10. Protecciones colectivas	138
10.1. Vallado de obra	138
10.2. Barandilla de seguridad tipo ayuntamiento	139
10.3. Señalización	139
10.4. Balizas	141
10.5. Instalación eléctrica provisional	141

10.6. Toma de tierra	145
10.7. Barandillas	146
10.8. Tableros cuajados de seguridad para huecos horizontales	147
10.9. Pasarelas de seguridad	147
10.10. Contra incendios	148
10.11. Ducha y lava-ojos de emergencia	150
11. Materiales	152
11.1. Áridos y rellenos	152
11.1.1. Áridos	152
11.1.2. Arenas	152
11.1.3. Gravas	153
11.2. Premoldeados hidráulicos	154
11.2.1. Baldosas de cemento	154
11.3. Aglomerantes	155
11.3.1. Cemento	155
11.4. Morteros	156
11.4.1. Mortero de cemento	156
11.5. Hormigones	157
11.5.1. Hormigón in-situ	157
11.5.2. Hormigón de central	159
11.6. Hormigón armado	162
11.6.1. Hormigón armado	162
11.7. Acero	166
11.7.1. Barras acero corrugado	166
11.8. Gomas, plásticos	167
11.8.1. Tubos de PVC	167
11.9. Materiales bituminosos	168
11.9.1. Mezclas y emulsiones bituminosas	169
11.9.2. Betunes	170
11.9.3. Emulsiones asfálticas	172
11.10. Combustibles	174
11.10.1. Gasóleo	174
12. Previsiones e informaciones para trabajos posteriores	176
12.1. Medidas preventivas y de protección	176
12.1.1. Objeto	176
12.1.2. Análisis de riesgos en obras públicas	179
Trabajos de recym en alumbrado público	179
Trabajos de recym en aceras	179
Trabajos de recym de árboles	180
Trabajos de recym de señalización horizontal	180
Trabajos de recym de señalización vertical	181
Trabajos de recym de semáforos	181
Trabajos de recym en instalaciones subterráneas	182
Trabajos de recym en calzadas	182
12.1.3. Prevenciones	183
Riesgo y prevención	183
Sistemas de itinerarios	183
Sistemas de higiene y confort	183
Sistemas de información y señalización	184
13. Sistema decidido para controlar la seguridad durante la ejecución de la obra	185
13.1. Criterios para establecer el seguimiento del Plan de Seguridad	185

14. Sistema decidido para Formar e informar a los trabajadores	187
14.1. Criterios generales	187
15. Fichas	188
15.1. Oficios	188
15.1.1. Operador de electricidad	188
15.1.2. Trabajos de explanaciones	188
15.1.3. Trabajos en zanjas y vigas de cimentación	189
15.1.4. Trabajos en pavimentos	190
Hormigón impreso	190
Slurry asfáltico	191
Aglomerado asfáltico	191
15.1.5. Instaladores	192
Abastecimiento de agua	192
Alumbrado público	193
Alcantarillado	194
Saneamiento	194
15.1.6. Trabajos urbanos	195
Jardinería	195
Señalización	196
Mobiliario urbano	197
15.2. Operadores de maquinaria de obra	197
15.2.1. Maquinaria para el movimiento de tierras	197
Retroexcavadora	197
15.2.2. Maquinaria de elevación	202
Camión grúa	202
15.2.3. Maquinaria de transporte de tierras	203
Camión transporte	203
Camión dumper	205
Camión basculante	206
15.2.4. Maquinaria de compactación de tierras	208
Compactadora	208
Compactadora de neumáticos	209
15.2.5. Maquinaria de manipulación del hormigón	210
Bomba hormigonado	210
Camión hormigonera	212
15.3. Operadores de pequeña maquinaria	215
15.3.1. Sierra circular	215
15.3.2. Rozadora radial eléctrica	217
15.3.3. Hormigonera eléctrica	219
15.3.4. Vibradores	220
15.3.5. Herramientas manuales	220
15.3.6. Martillo rompedor	223
15.3.7. Compresor	224
Índice general	226

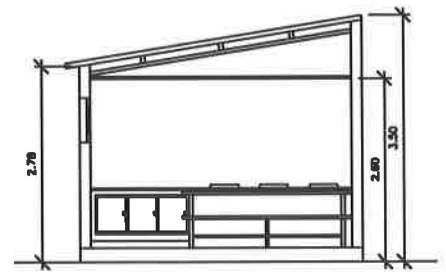
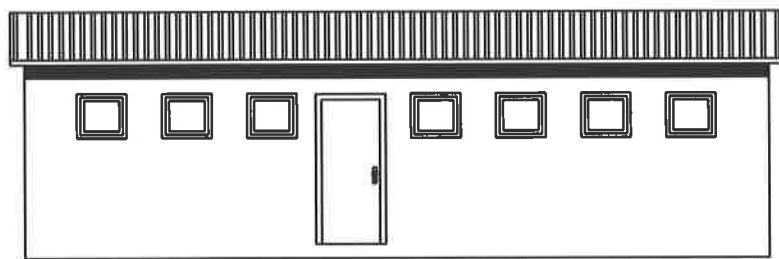

SECCION A-B

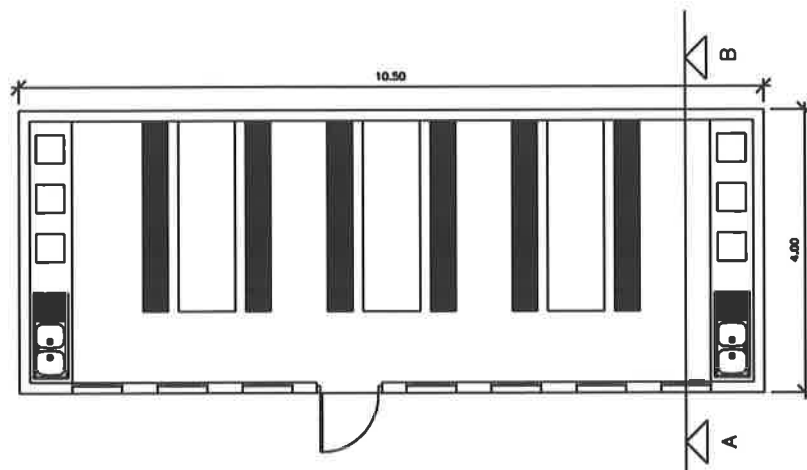

COMEDOR
E= 1/50

PROTECCIONES INDIVIDUALES (GAFAS DE SEGURIDAD I)

PATILLA DE SUJECCION TIPO ESPATULA

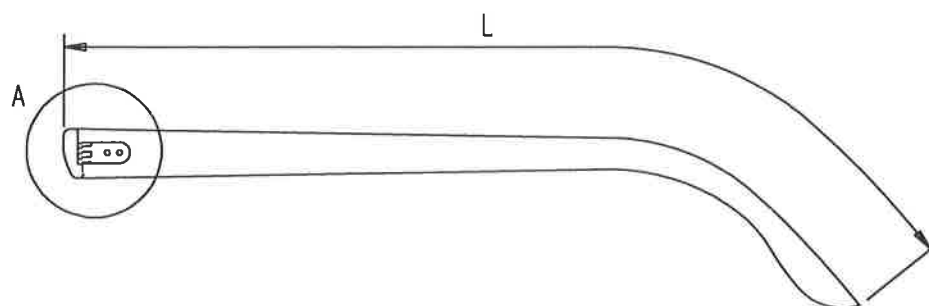

DETALLE A

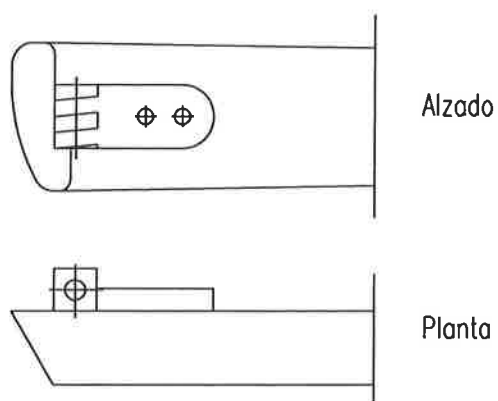

PATILLA DE SUJECCION TIPO CABLE

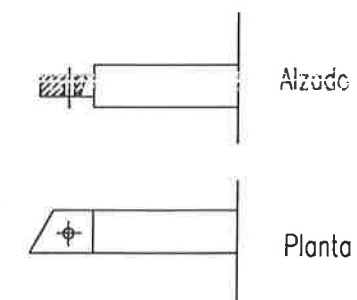
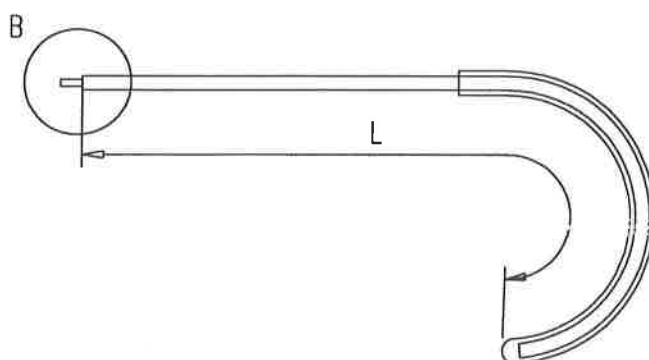

DETALLE B

PROTECCIONES INDIVIDUALES (GAFAS DE SEGURIDAD II)

OCULARES

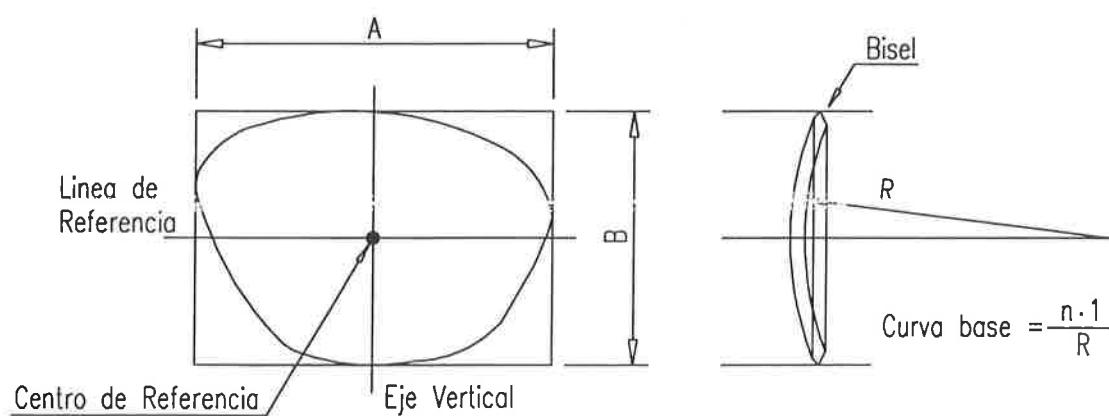
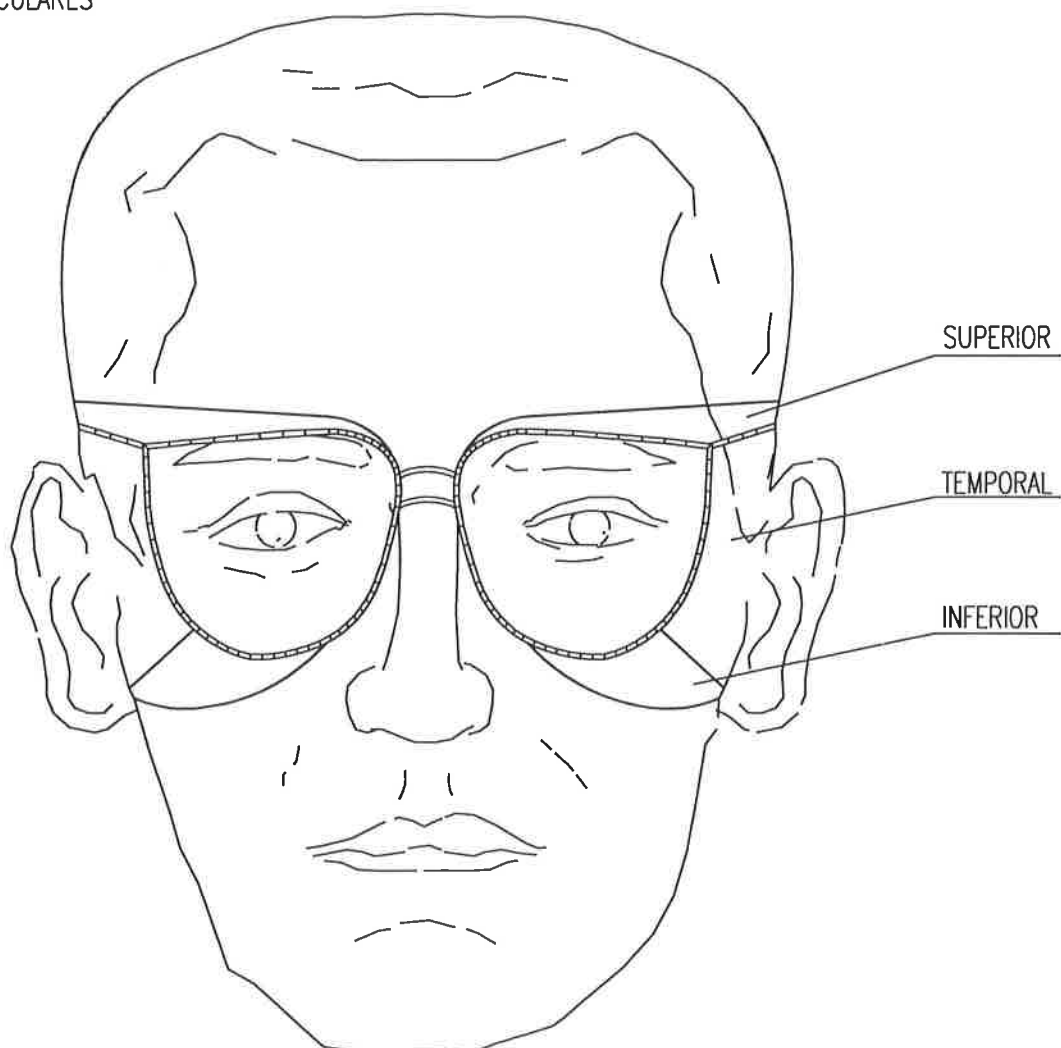

PROTECCIONES INDIVIDUALES (BOTAS DE SEGURIDAD -REFUERZOS -)

PUNTERA

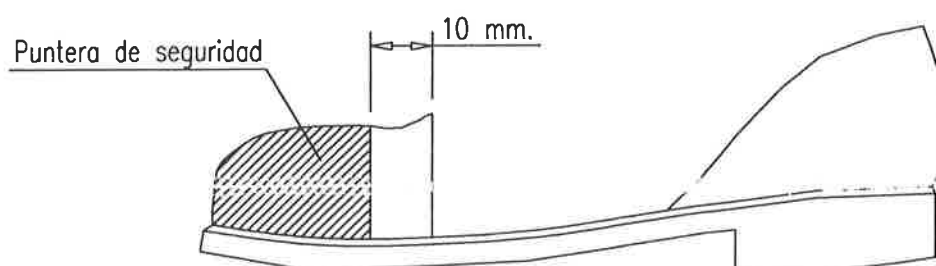
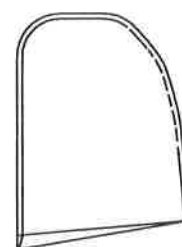
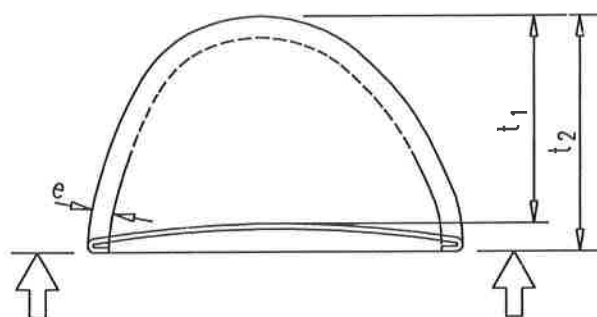
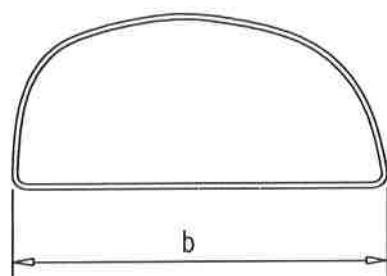

PROTECCIONES INDIVIDUALES (CASCO DE SEGURIDAD)

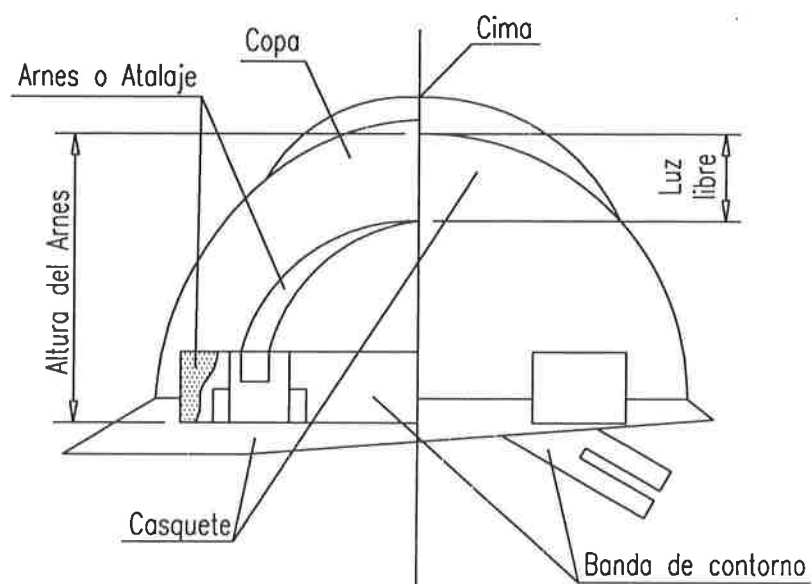
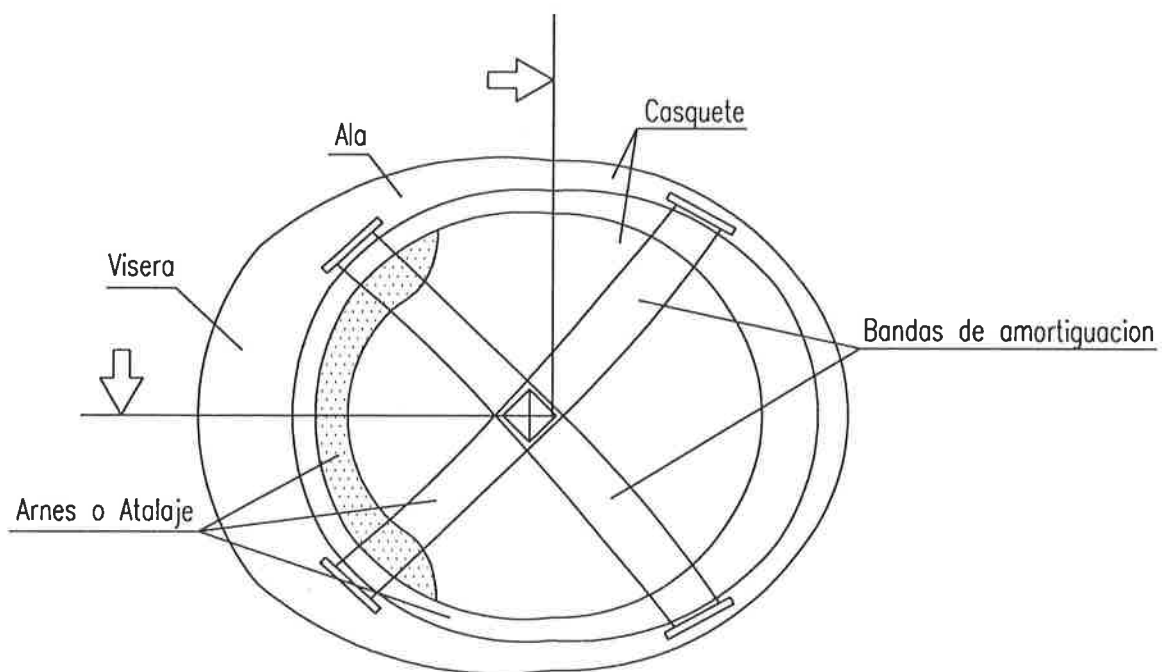

PROTECCIONES INDIVIDUALES
PROTECCION DE MANOS

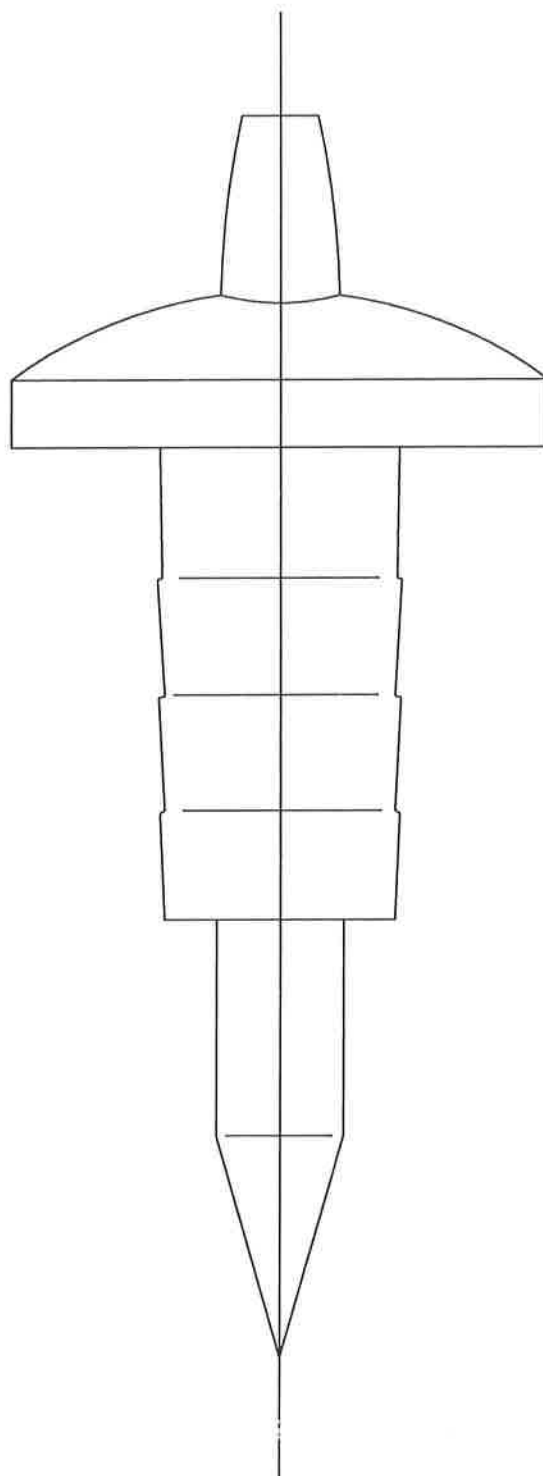

Protector de manos para cincelado manual

ELEMENTOS AUXILIARES Y MAQUINARIA (Sierra circular o de disco)

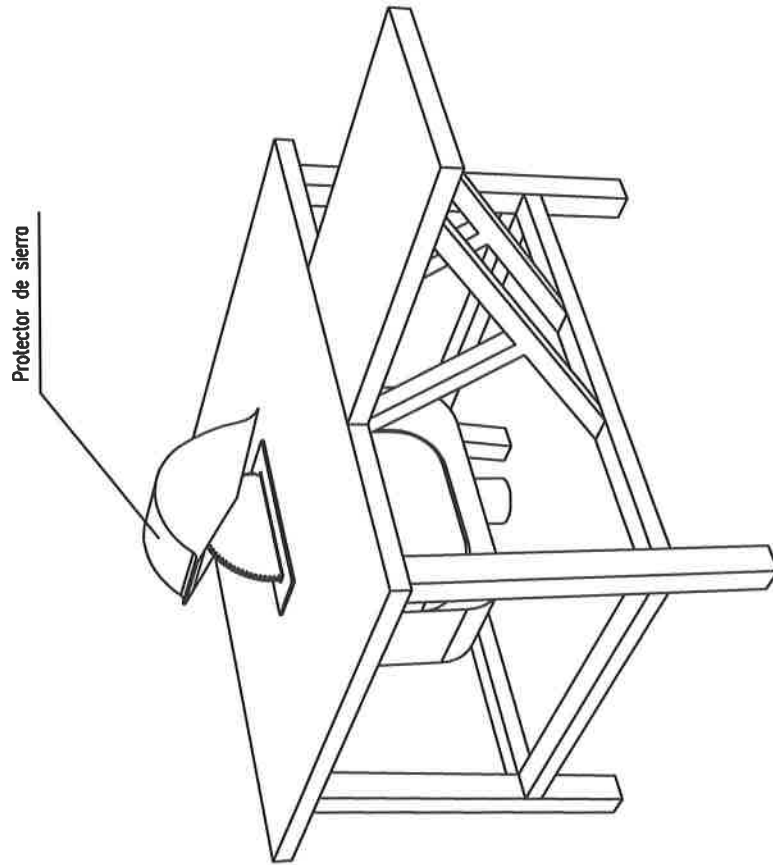

- Se prohibirá expresamente en esta obra, dejar en suspensión del gancho de la grúa las mesas de sierra durante los periodos de inactividad.
 - El mantenimiento de las mesas de sierra de esta obra, será realizado por personal especializado para tal menester, en prevención de los riesgos por inpericia.
 - La alimentación eléctrica de las sierras de disco a utilizar en esta obra, se realizará mediante mangueras antihumedad, dotados de clavijas estancas a través del cuadro eléctrico de distribución, para evitar los riesgos eléctricos.
 - Se prohibirá ubicar la sierra circular sobre los lugares encharcados, para evitar los riesgos de caídas y los eléctricos.
 - Se limpiará de productos procedentes de los cortes, los aledaños de las mesas de sierra circular, mediante barrido y apilado para su carga sobre bateas emplentadas (a para su vertido mediante las trampas de vertido).
 - En esta obra, al personal autorizado para el manejo de la sierra de disco (bien sea para corte de madera o para corte cerámico), se le entregará la siguiente normativa de actuación. El justificante del recibo, se entregará al Coordinador de Seguridad y Salud durante la ejecución de obra.
- Normas de seguridad para el manejo de la sierra de disco.**
- Antes de poner la máquina en servicio compruebe que no está anulada la conexión a tierra, en caso afirmativo, avise al Servicio de Prevención.
 - Compruebe que el interruptor eléctrico es estanco, en caso de no serlo, avise al Servicio de Prevención.
 - Utilice el empujador para manejar la madera; considere que de no hacerlo puede perder los dedos de sus manos. Desconfíe de su destreza. Esta máquina es peligrosa.
 - No retire la protección del disco de corte. Estudie la forma de cortar sin necesidad de observar la "trisca". El empujador llevará la pieza donde usted desee y a la velocidad que usted necesite. Si la madera "no pasa", el cuchillo divisor está mal montado. Pida que se lo ajusten.
 - Si la máquina, inopinadamente se detiene, retírese de ella y avise al Servicio de Prevención para que sea reparada. No intente realizar ni ajustes ni reparaciones.
 - Compruebe el estado del disco, sustituyendo los que estén fisurados o carezcan de algún diente.
 - Para evitar daños en los ojos, solicite se le provea de unos gafos de seguridad antiproyección de partículas y úselos siempre, cuando tenga que cortar.
 - Extraiga previamente todos los clavos o partes metálicas hincadas en la madera que desee cortar. Puede fracturarse el disco o salir despedida la madera de forma descontrolada, provocando accidentes serios.
- En el corte de piezas cerámicas:**
- Observe que el disco para corte cerámico no está fisurado. De ser así, solicite al Servicio de Prevención que se cambie por otro nuevo.
 - Efectúe el corte a ser posible a la intemperie (a en un local muy ventilado), y siempre protegido con una mascarilla de filtro mecánico recambiable.
 - Efectúe el corte a sotavento. El viento alejará de usted las partículas perniciosas.
 - Moje el material cerámico, antes de cortar, evitará gran cantidad de polvo.

NORMAS BASICAS DE SEGURIDAD Y PROTECCIONES COLECTIVAS :

- Las sierras circulares en esta obra, no se ubicarán a distancias inferiores a tres metros, (como norma general) del borde de los forjados con la excepción de los que estén efectivamente protegidos (redes o barandillas, petos de remate, etc.).
- Las máquinas de sierra circular a utilizar en esta obra, estarán dotadas de los siguientes elementos de protección:
 - Carcasa de cubrición del disco.
 - Cuchillo divisor del corte.
 - Empujador de la pieza a cortar y guía.
 - Carcasa de protección de las transmisiones por poleas.
 - Interruptor de estanca.
 - Toma de tierra.

ELEMENTOS AUXILIARES Y MAQUINARIA

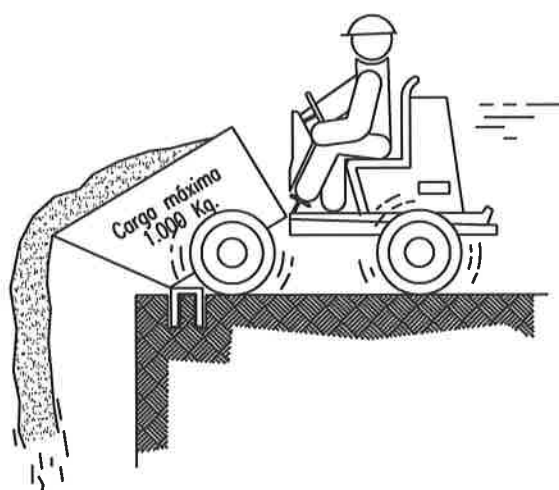
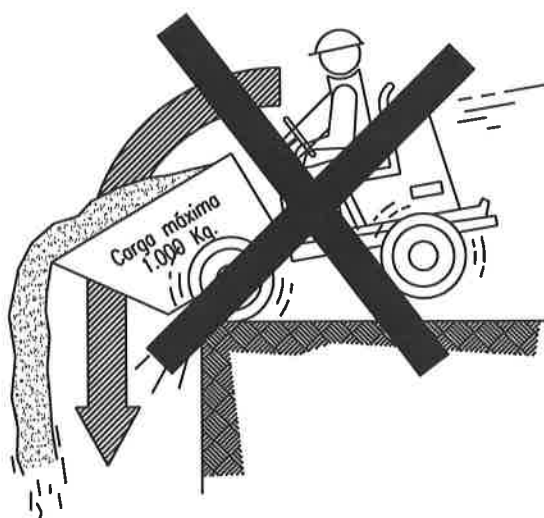
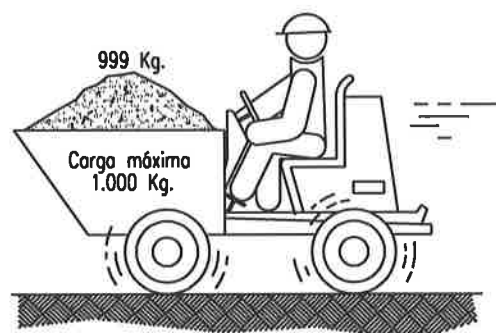
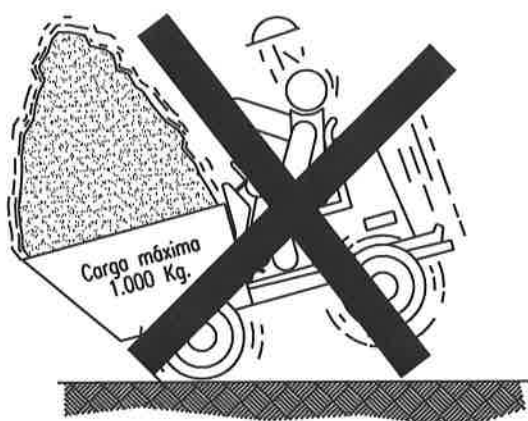

NO

SI



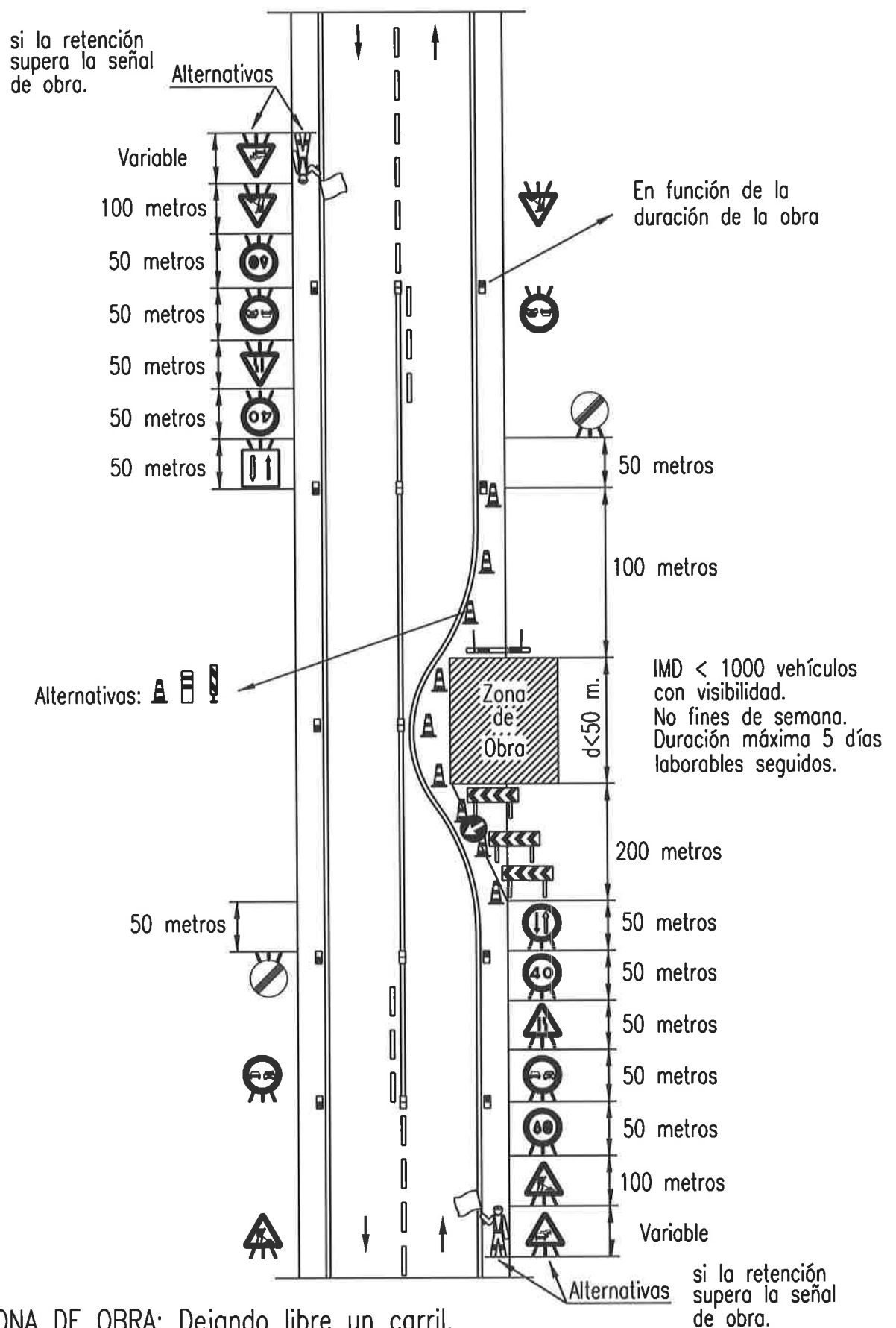

SEÑALIZACIÓN DE OBRAS FIJAS

Vía de doble sentido de circulación. Calzada de 2 carriles.



ZONA DE OBRA: Dejando libre un carril.
EJEMPLOS DE TRABAJOS: Obras diversas.

SEÑALES DE INDICACION (Hoja II)

SIGNIFICADO DE LA SEÑAL	SIMBOLO	COLORES			ELEMENTO DE SEÑALIZACION
		DEL SIMBOLO	DE SEGURIDAD	DE CONTRASTE	
PRESEÑALIZACION DE DIRECCIONES	↑ CIUDAD	NEGRO	AMARILLO	NEGRO	
	CIUDAD →				
LONGITUD DEL TRAMO PELIGROSO O SUJETO A PRESCRIPCION	↑ Num. Km ↑	NEGRO	AMARILLO	NEGRO	
PANEL GENERICO CON LA INSCRIPCION QUE CORRESPONDA		NEGRO	AMARILLO	NEGRO	

SEÑALES PARA MANEJO DE GRÚAS



SEÑALES ACÚSTICAS O LUMINOSAS DE CONTESTACIÓN

COMPRENDIDO
Obedezco

Una señal breve

REPITA
Solicito órdenes

Dos señales
breves

CUIDADO
Peligro inminente

Señales largas
o una continua

EN MARCHA LIBRE
Aparato
desplazándose

Señales cortas

B.- COMO TUMBAR.

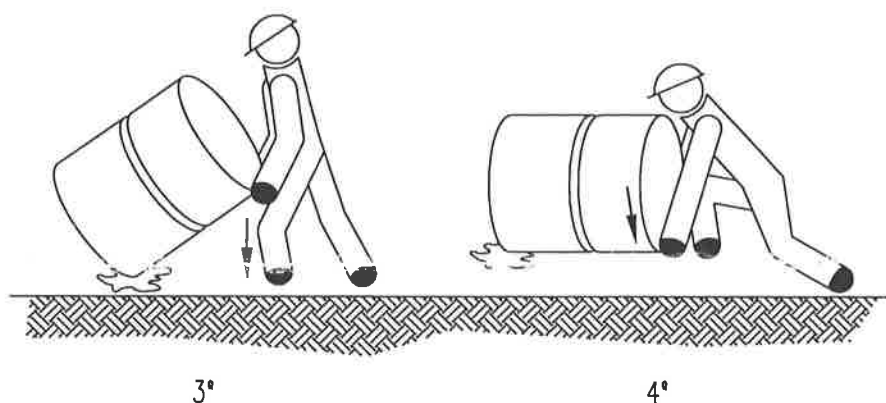
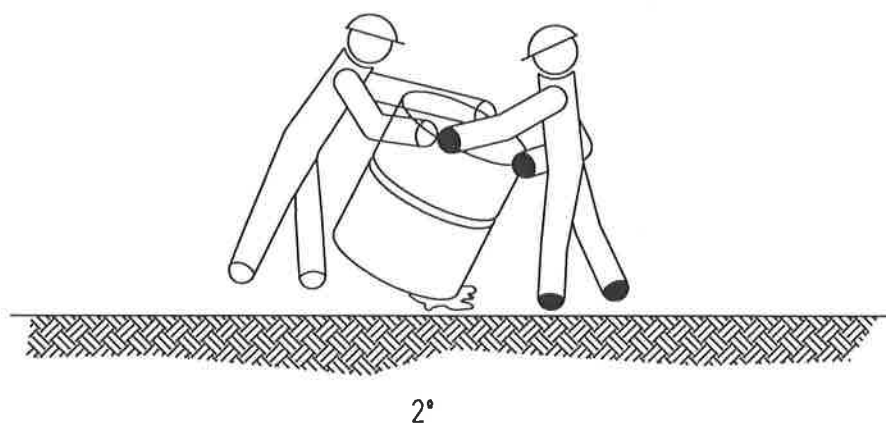
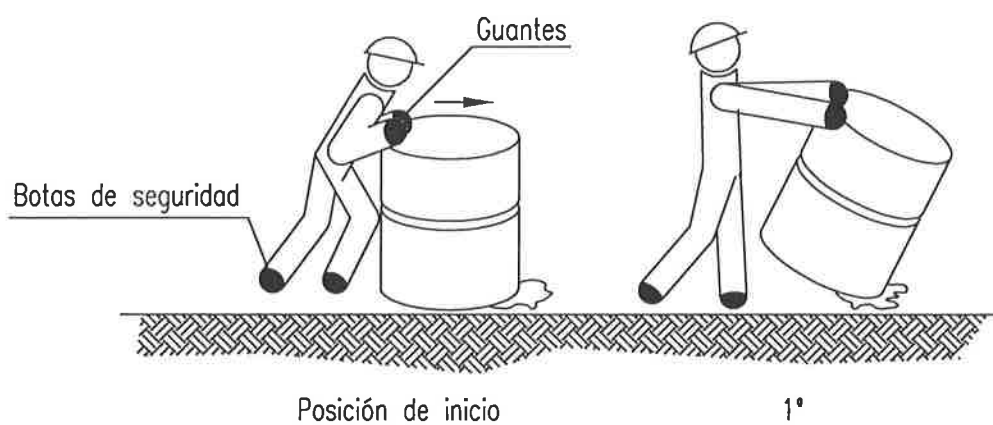

MANEJO CORRECTO DE CARGAS
PARA PROTECCIÓN DE LA ESPALDA
(MANEJO DE BIDONES POR UNA PERSONA) (II)

A.- COMO ELEVAR.

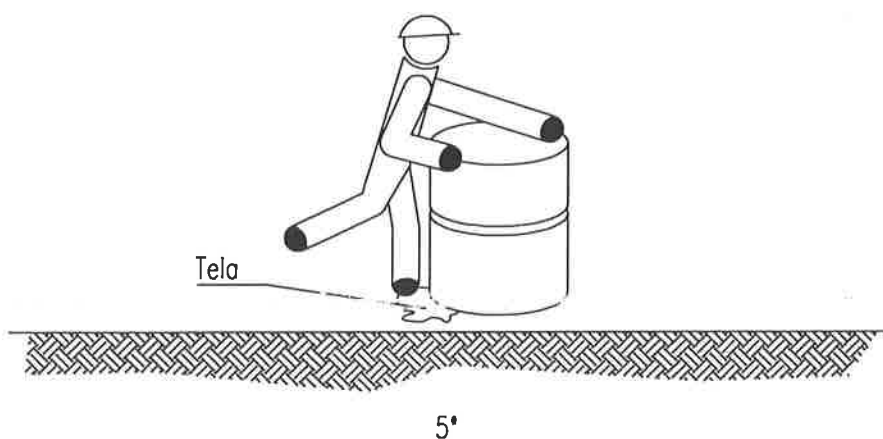
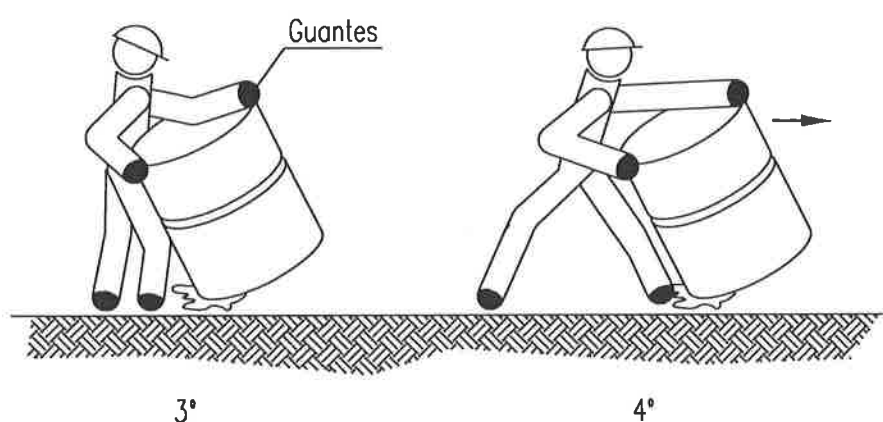

MANEJO CORRECTO DE CARGAS
PARA PROTECCIÓN DE LA ESPALDA
(MANEJO DE BIDONES POR UNA PERSONA) (I)

A.- COMO LEVANTAR Y TRANSPORTAR EN DISTANCIAS CORTAS.

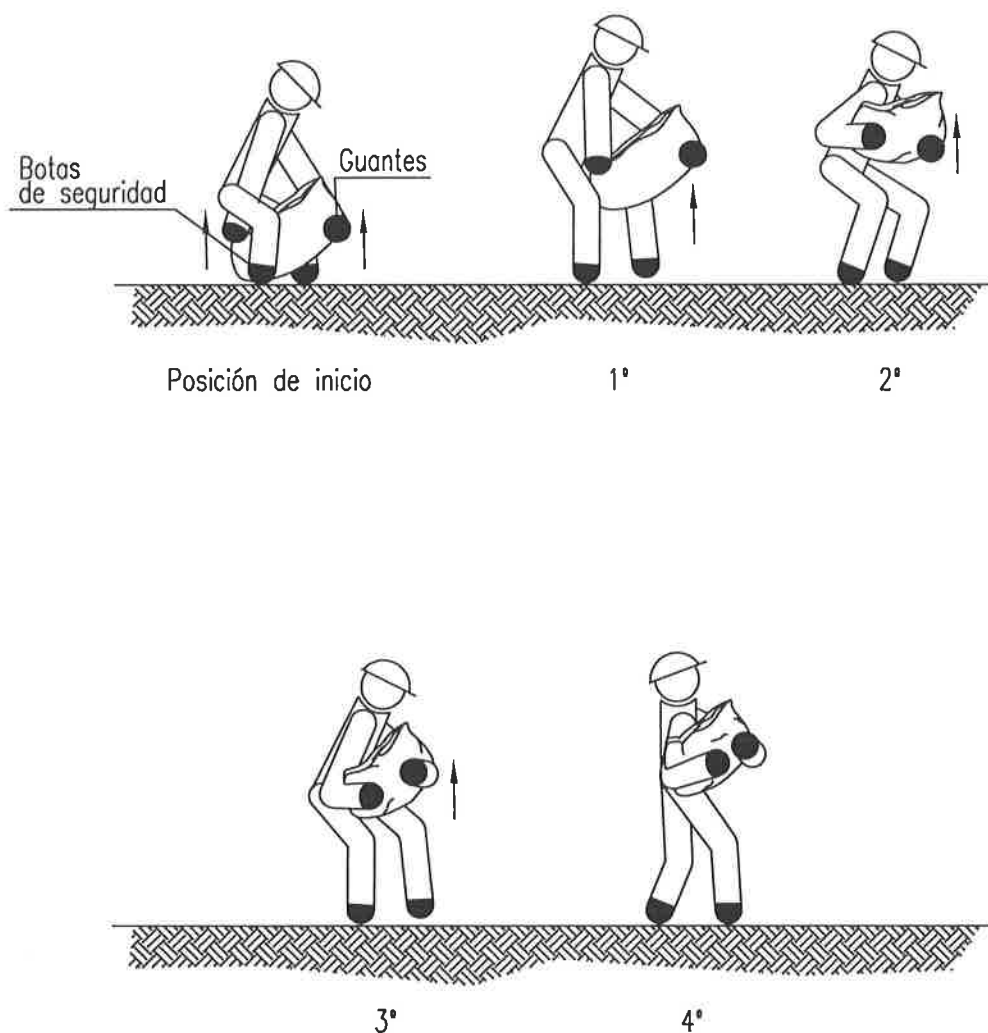

C.- COMO RECOGER DEL SUELO Y TRANSPORTAR

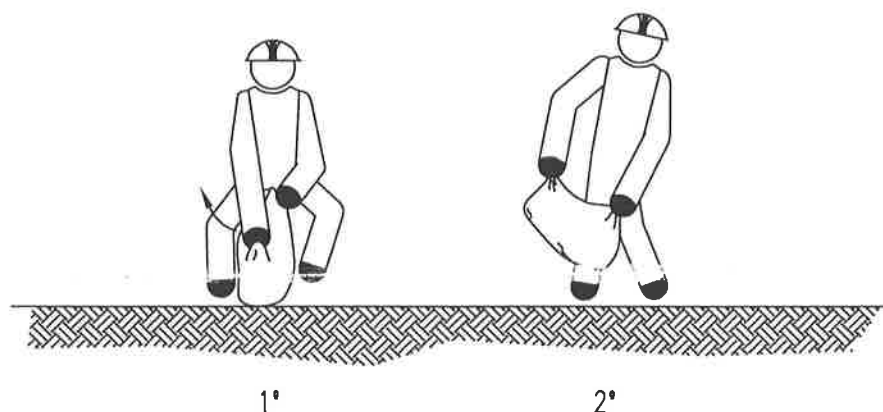

MANEJO CORRECTO DE CARGAS
PARA PROTEGER LA ESPALDA
(MANEJO DE SACOS DE PAPEL Y TELA) (I)

C.- COMO LEVANTAR, TRANSPORTAR Y DEPOSITAR SOBRE UNA MESA.

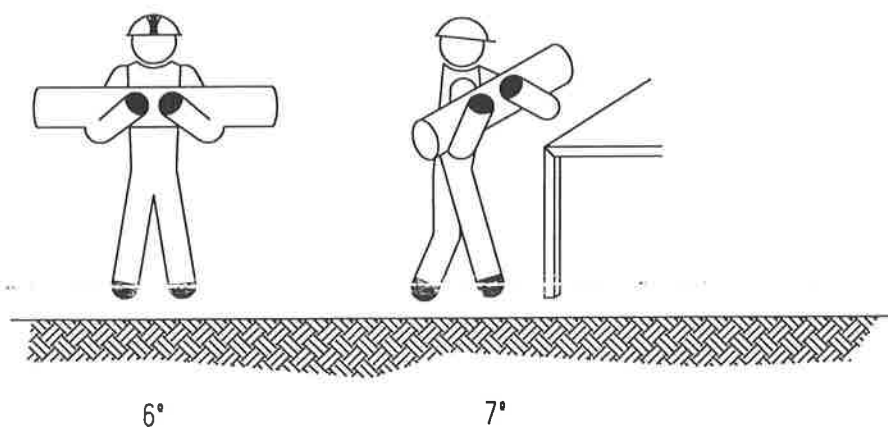
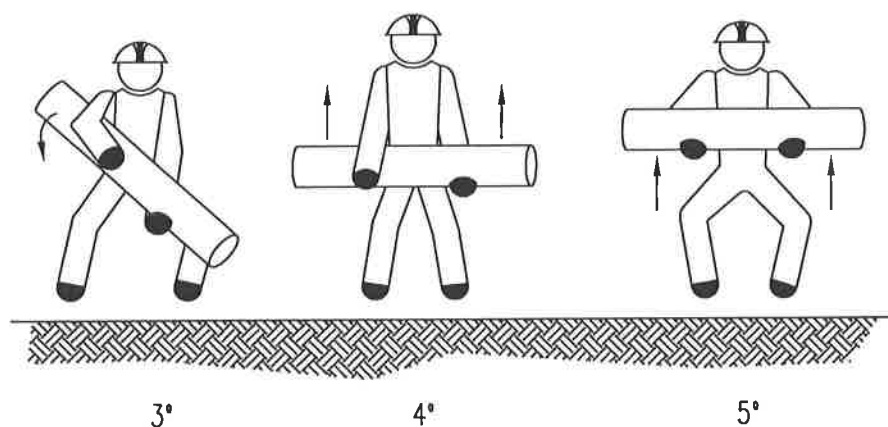
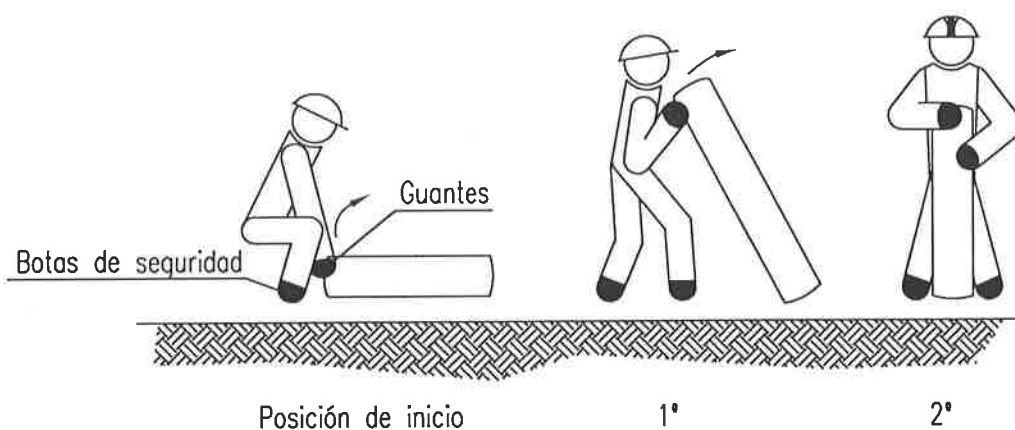

MANEJO CORRECTO DE CARGAS
PARA PROTECCIÓN DE LA ESPALDA
(MANEJO DE TUBOS Y BARRAS) (II)

A.- COMO LEVANTAR Y TRANSPORTAR.

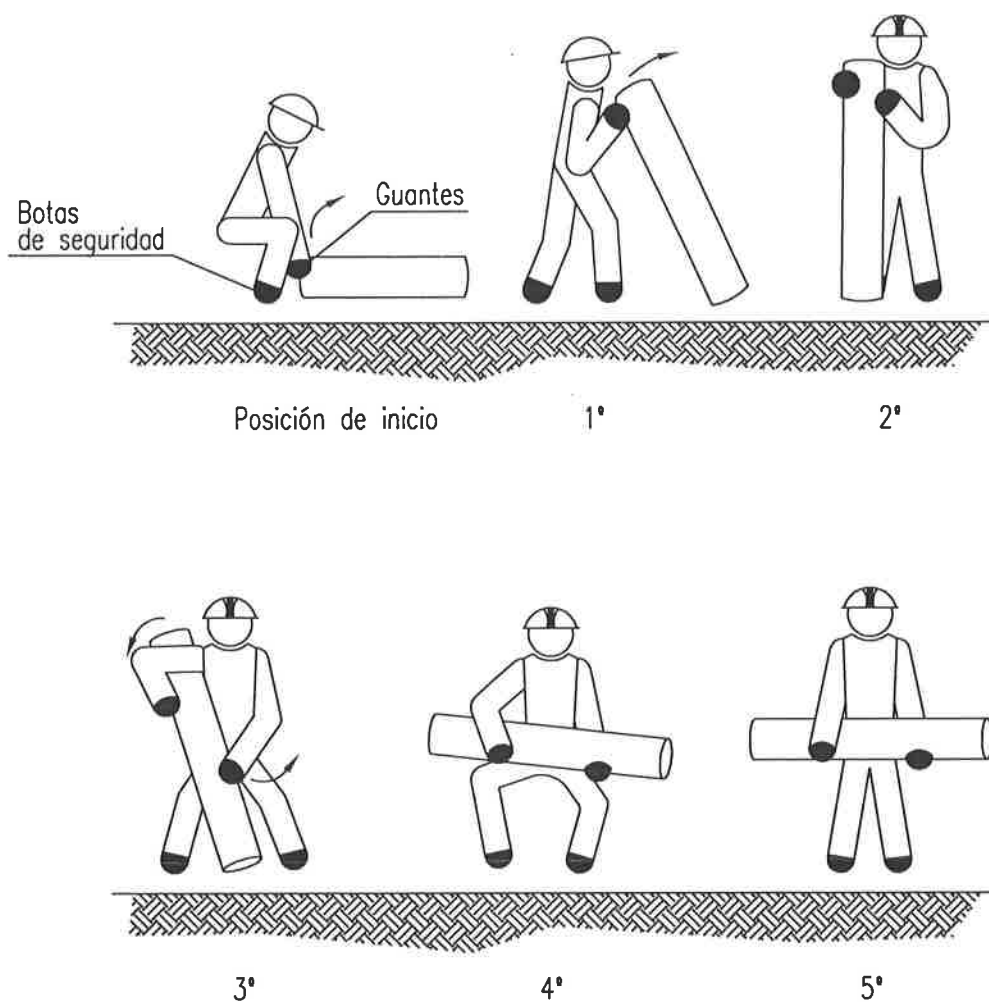

B.- COMO PONER SOBRE EL HOMBRO Y TRANSPORTAR

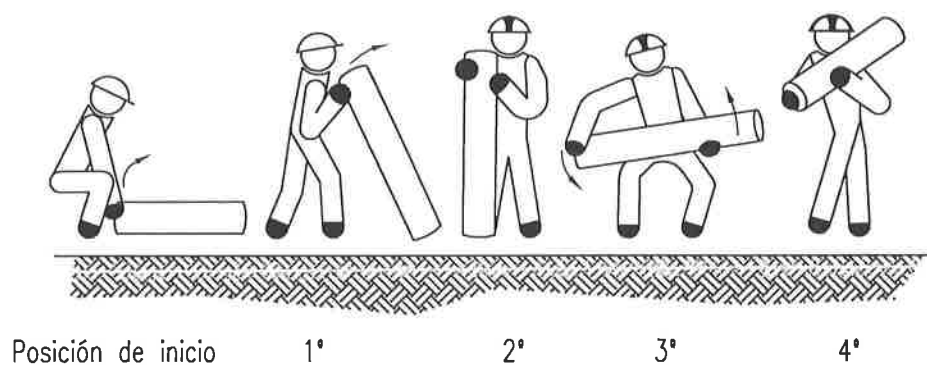

MANEJO CORRECTO DE CARGAS
PARA PROTECCIÓN DE LA ESPALDA
(MANEJO DE TUBOS Y BARRAS) (I)

A.- COMO LEVANTAR Y TRANSPORTAR.

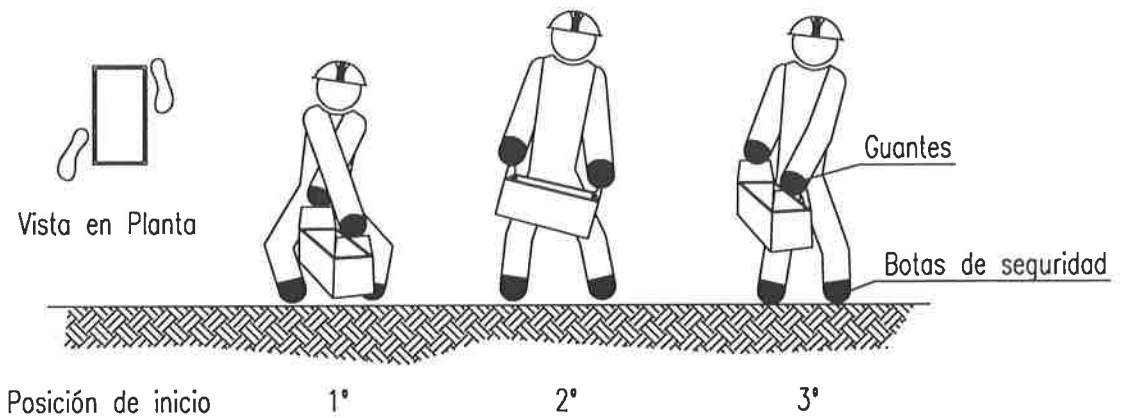

B.- COMO DEPOSITAR SOBRE UNA MESA O BANCO.

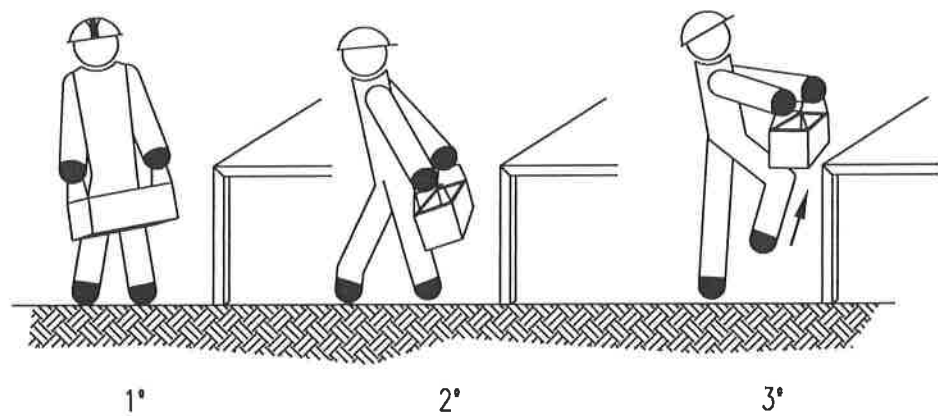

C.- COMO RECOGER DE UNA ESTANTERIA O BANCO Y DEPOSITAR EN EL SUELO.

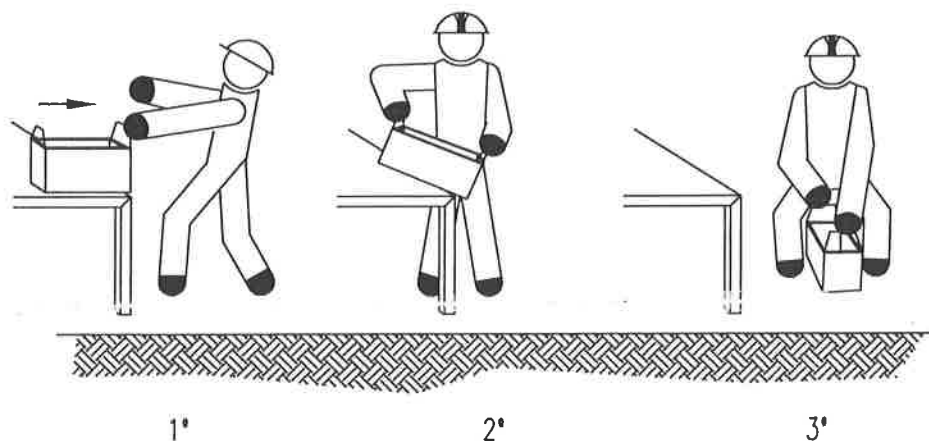

MANEJO CORRECTO DE CARGAS
PARA PROTECCIÓN DE LA ESPALDA
(MANEJO DE CAJAS CON ASAS)

PROTECCIONES COLECTIVAS (I)



Valla de obras

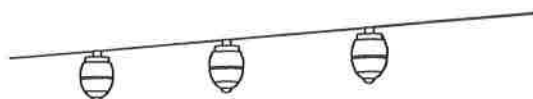

Baliza de luces intermitentes



Cono de balizamiento

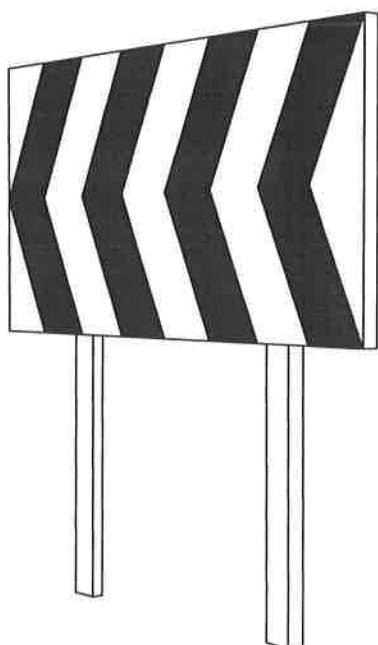

Valla de desviación de tráfico

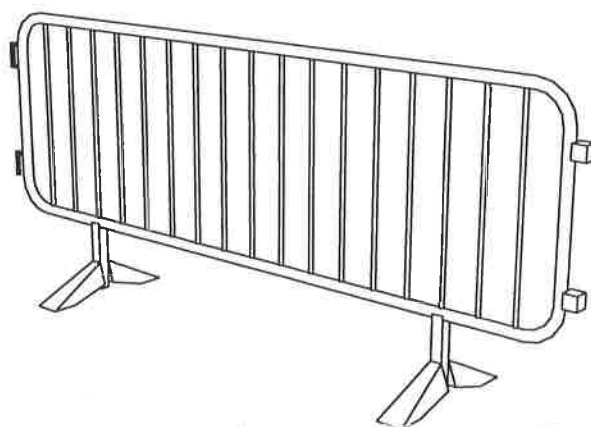

Valla de contención de personas

PROTECCIONES COLECTIVAS (II)

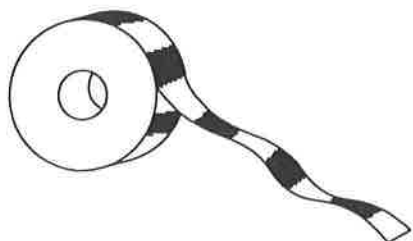

Cordon de cinta reflectante

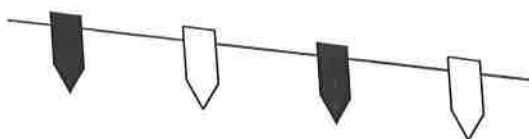

Cordon reflectante de guirnalda



Señal de peligro de muerte

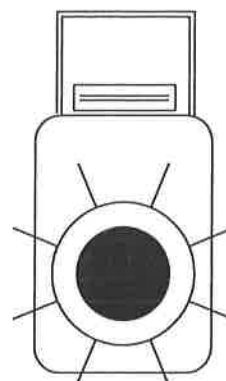

Baliza intermitente destellante con célula fotoeléctrica

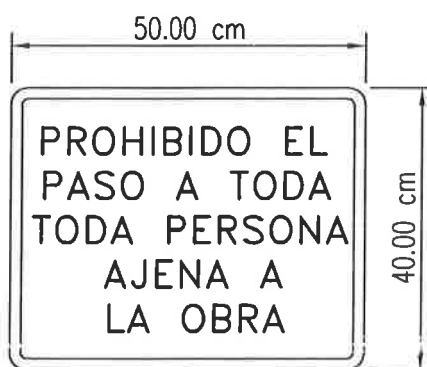

Cartel indicativo de riesgo

VALLA MÓVIL DE PROTECCIÓN Y PROHIBICIÓN DE PASO

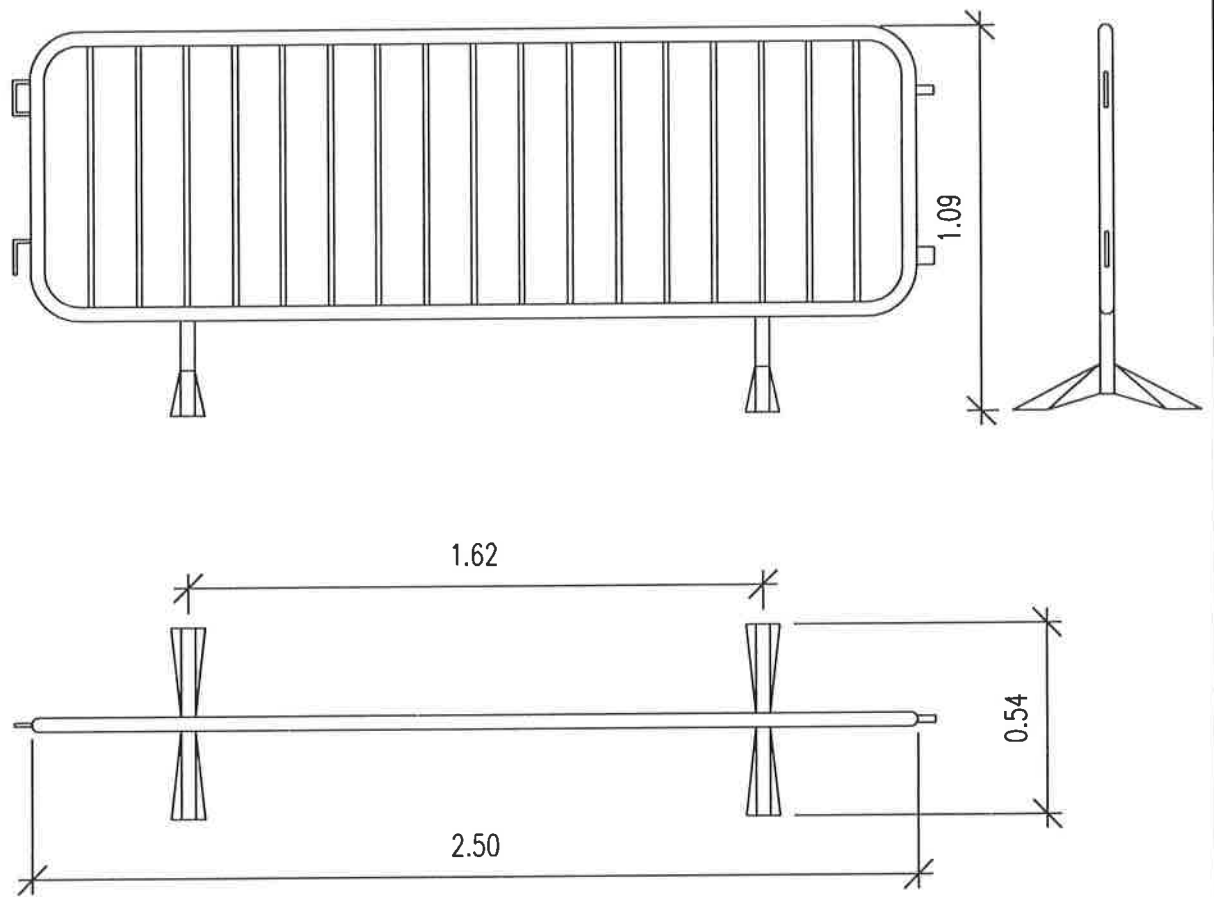

ELEMENTOS AUXILIARES Y MAQUINARIA (Camión hormigonera)

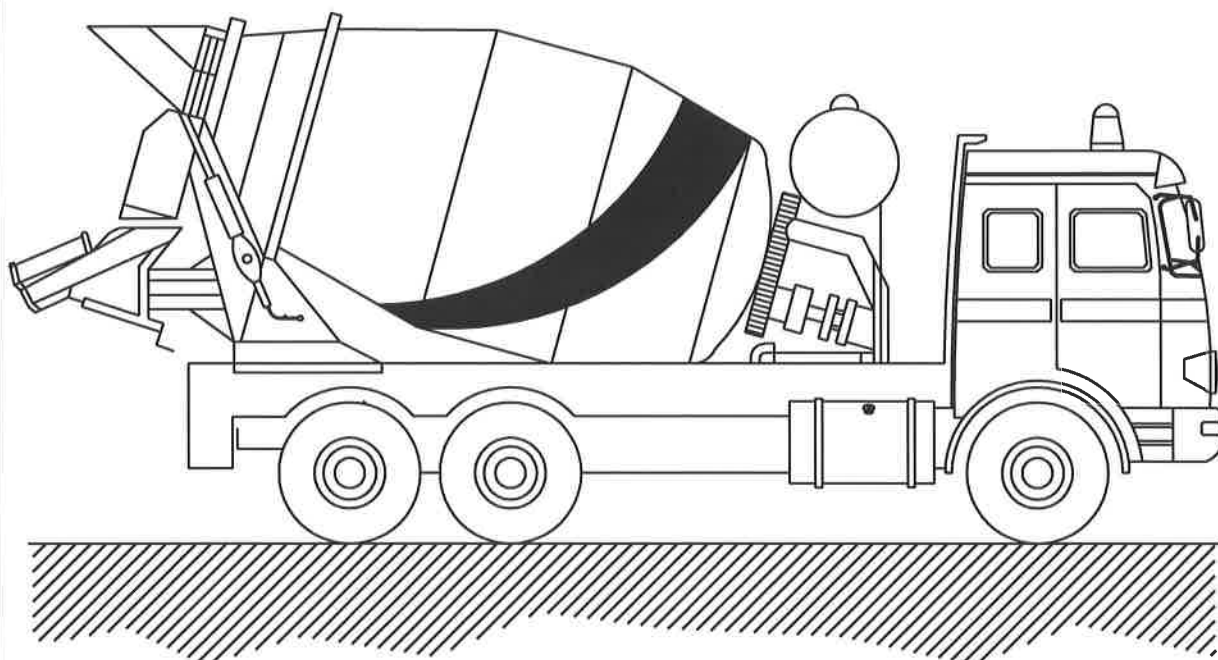

NORMAS BÁSICAS DE SEGURIDAD Y PROTECCIONES COLECTIVAS :

- Las rampas de acceso tendrán una pendiente no superior al 20%.
- El depósito y canaletas se limpiarán en un lugar al aire libre lejos de las obras principales.
- El camión se situará en el lugar de vaciado dirigido por el encargado de obra o persona en quien delegue.
- Los camiones de hormigón no se podrán acercar a menos de 2 metros del borde superior de los taludes.

ELEMENTOS AUXILIARES Y MAQUINARIA (Camión de carga)

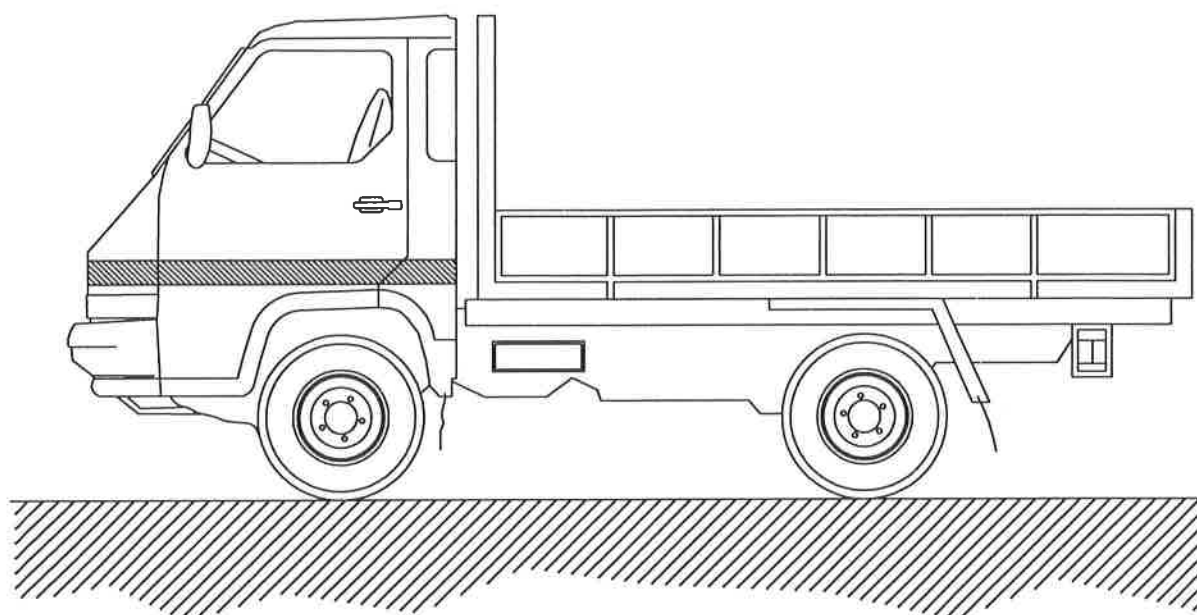

NORMAS BÁSICAS DE SEGURIDAD Y PROTECCIONES COLECTIVAS :

- Todos los camiones que realicen labores de transporte en esta obra estarán en perfectas condiciones de mantenimiento y conservación.
- Antes de iniciar las labores de carga y descarga estará el freno de mano puesto y las ruedas estarán inmovilizadas con cuñas.
- El izado y descenso de la caja se realizará con escalera metálica sujeta al camión.
- Si hace falta, las maniobras de carga y descarga serán dirigidas por el encargado de seguridad.
- La carga se tapaná con una lona para evitar desprendimientos.
- Las cargas se repartirán uniformemente por la caja, y si es necesario se atarán.

MEDIDAS PREVENTIVAS a seguir en los trabajos de carga y descarga.

- El encargado de seguridad o el encargado de obra, entregará por escrito el siguiente listado de medidas preventivas al Jefe de la cuadrilla de carga y descarga. De esta entrega quedará constancia con la firma del Jefe de cuadrilla al pie de este escrito.
- Pedir guantes de trabajo antes de hacer trabajos de carga y descarga, se evitarán lesiones molestas en las manos.
- Usar siempre botas de seguridad, se evitarán golpes en los pies.
- Subir a la caja del camión con una escalera.
- Seguir siempre las indicaciones del Jefe del equipo, es un experto que vigila que no hayan accidente.
- Las cargas suspendidas se han de conducir con cuerdas y no tocarlas nunca directamente con las manos.
- No saltar a tierra desde la caja, peligro de fractura de los talones.

ELEMENTOS AUXILIARES Y MAQUINARIA (Hormigonera manual)

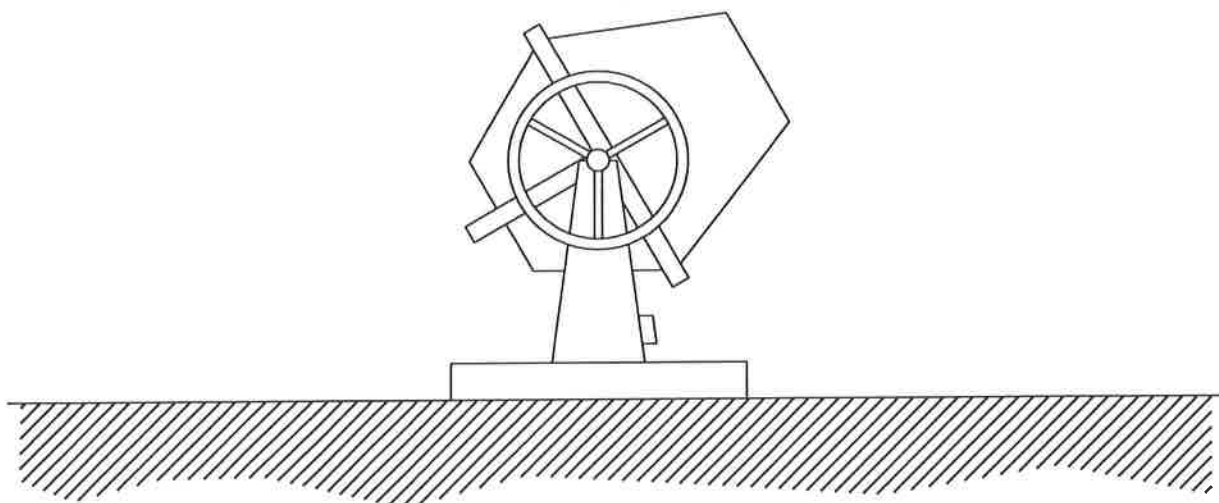

NORMAS BÁSICAS DE SEGURIDAD Y PROTECCIONES COLECTIVAS :

- Las hormigoneras se ubicarán en los lugares reseñados para tal efecto en los "planos de organización de obra".
- Las hormigoneras a utilizar en esta obra, tendrán protegidos mediante una carcasa metálica los órganos de transmisión de correas, corona y engranajes, para evitar los riesgos de atrapamiento.
- Las carcasas y demás partes metálicas de las hormigoneras estarán conectadas a tierra.
- La botonera de mandos eléctricos de la hormigonera lo será de accionamiento estanco, en prevención del riesgo eléctrico.
- Las operaciones de limpieza directa-manual, se efectuarán previa desconexión de la red eléctrica de la hormigonera, para previsión del riesgo eléctrico y de atrapamientos.
- Las operaciones de mantenimiento estarán realizadas por personal especializado para tal fin.

PREVENCIÓNES CONTRA CAÍDAS EN ZANJAS

Detalle de pasarela para peatones

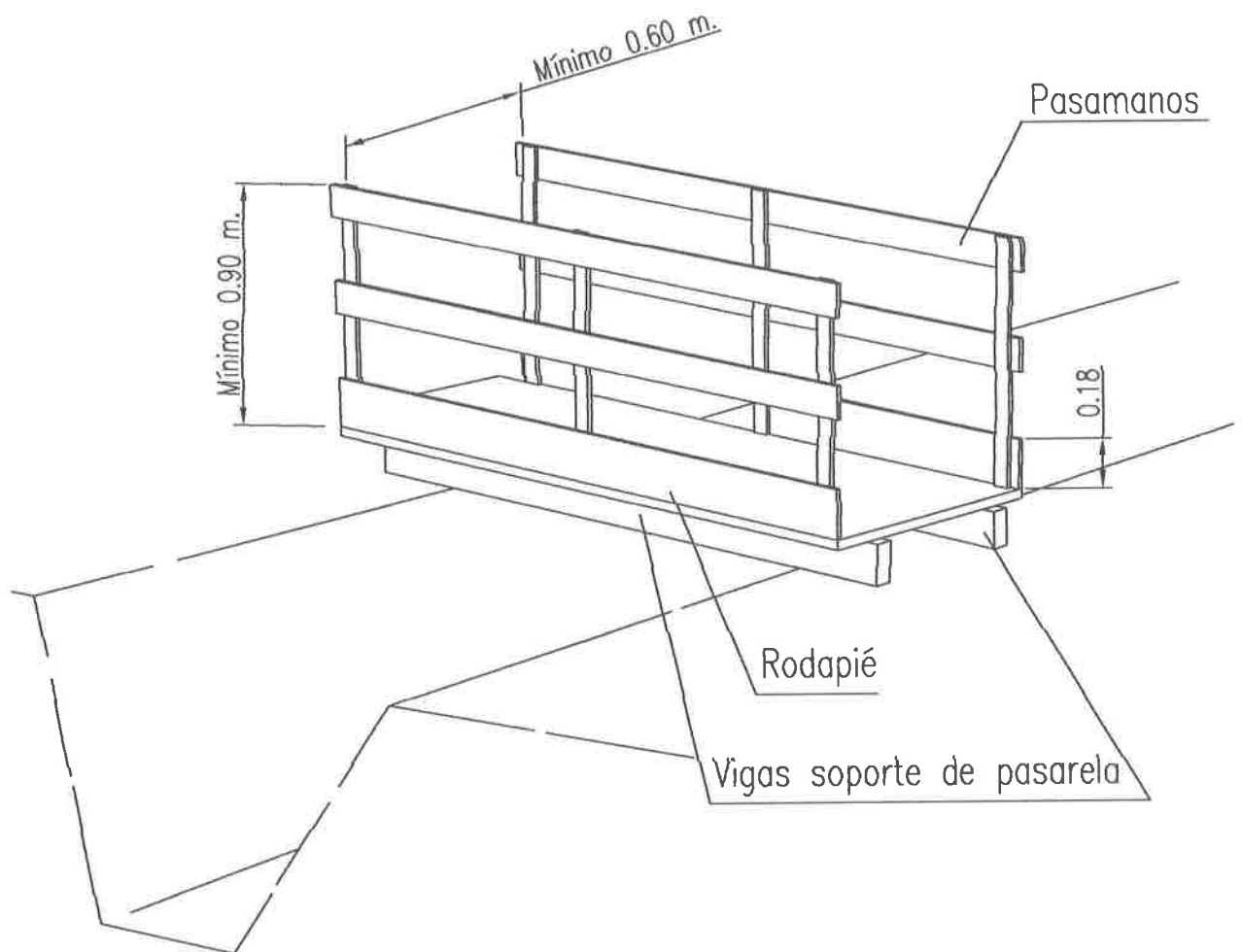

EXCAVACION DE ZANJAS

Diferentes formas de construcción seguras de zanjas.

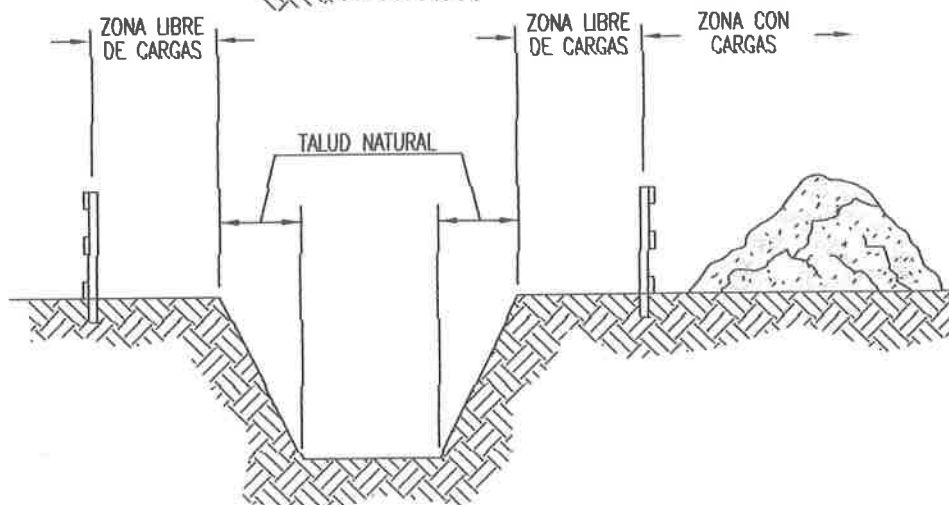
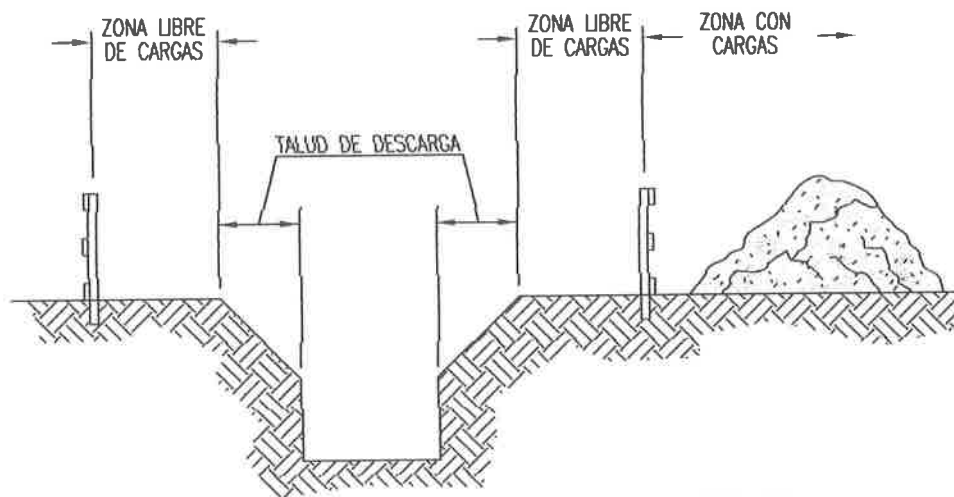
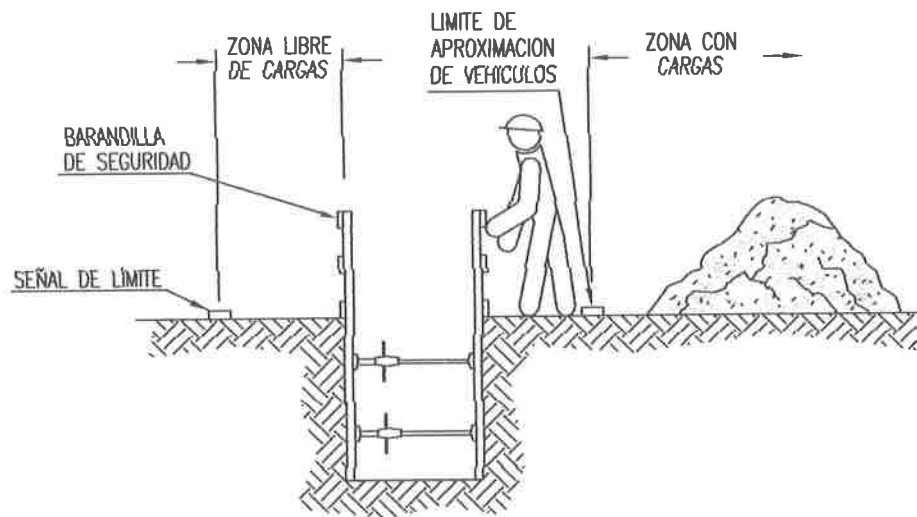

PREVENCIONES CONTRA CAIDAS Y DESPRENDIMIENTOS EN ZANJAS

Medidas contra desprendimientos en zanjas

- 1.- Comprobación de los parámetros de cálculo de estabilidad de los terrenos: ángulo de rozamiento interno, cohesión, nivel freático, etc...
- 2.- Prohibición de acopio de materiales o tierras i de pasos o estacionamiento de vehículos i máquinas a una distancia inferior a 2 metros del borde de la zanja (d), en zanjas con profundidad (h) superior a 2 metros (mejor, a distancias inferiores a la profundidad de la zanja, al menos en terrenos arenosos), colocando las separaciones i los dispositivos pertinentes.

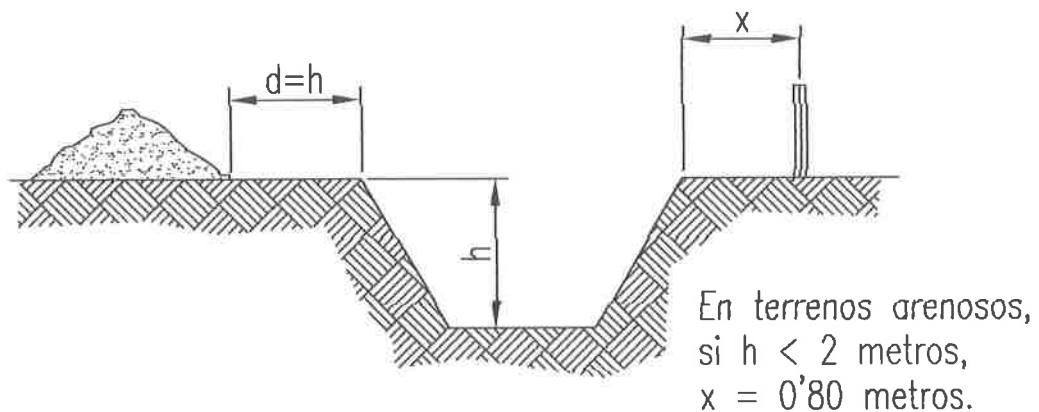

- 3.- En zanjas de profundidad superior a 3 metros, establecer la entibación obligatoria y a 45 grados los bordes superiores.

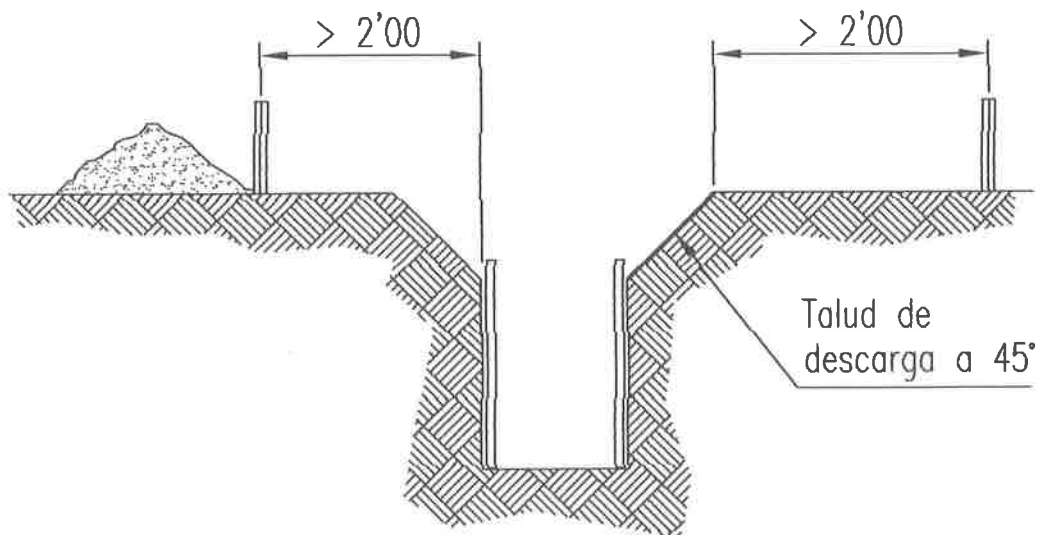

TELEFONOS DE EMERGENCIA

DIRECCION DE LA OBRA



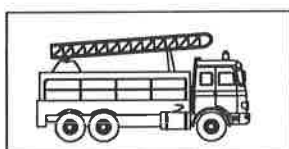

BOMBEROS



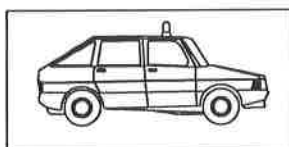

POLICIA
NACIONAL



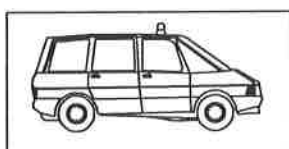

GUARDIA
CIVIL



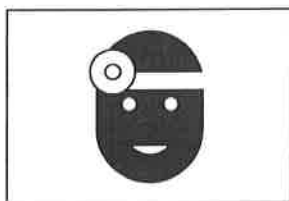

CENTRO DE SALUD
C/ _____



CENTRO DE ASISTENCIA
PRIMARIA
C/ _____



AMBULANCIAS



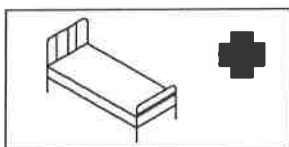

HOSPITALES



SEÑALIZACIÓN DE OBRAS FIJAS

Vía de doble sentido de circulación. Calzada de 2 carriles.

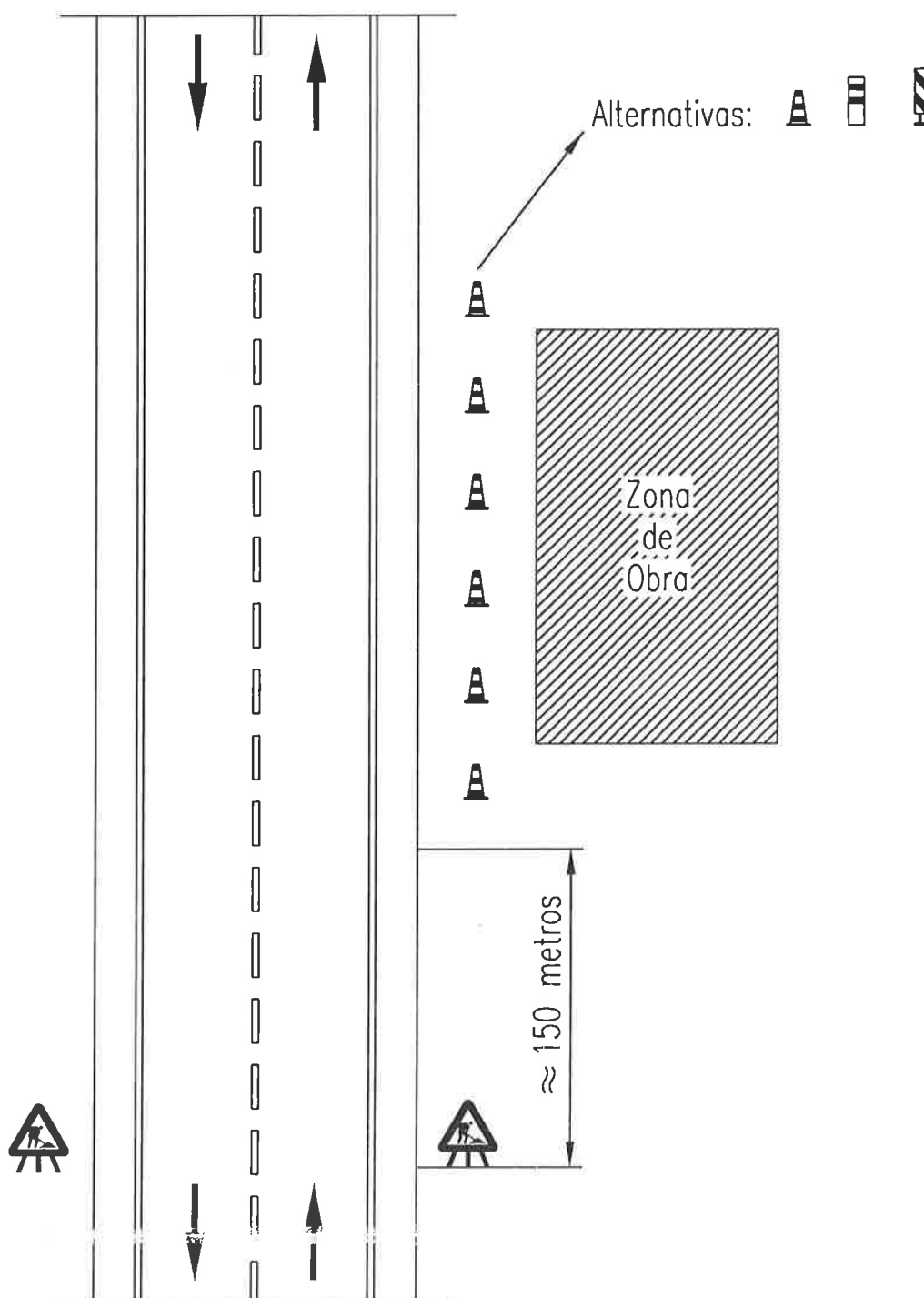

ZONA DE OBRA: Exterior a la plataforma
EJEMPLOS DE TRABAJOS: Estructuras, excavaciones, etc.

SEÑALIZACIÓN DE OBRAS FIJAS
Vía de doble sentido de circulación. Calzada de 2 carriles.

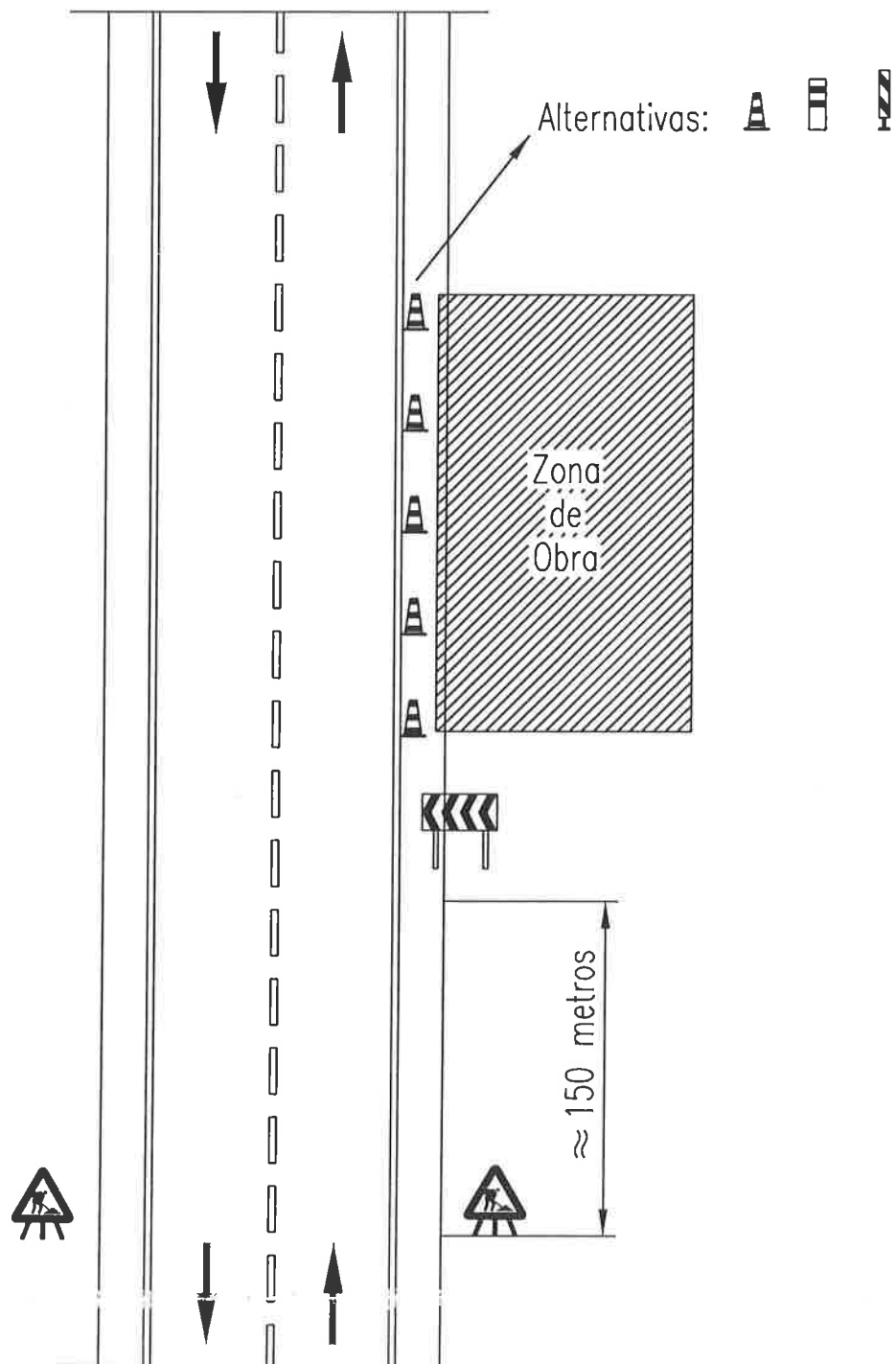

ZONA DE OBRA: En el arcén.

EJEMPLOS DE TRABAJOS: Mantenimiento, reparación, etc.





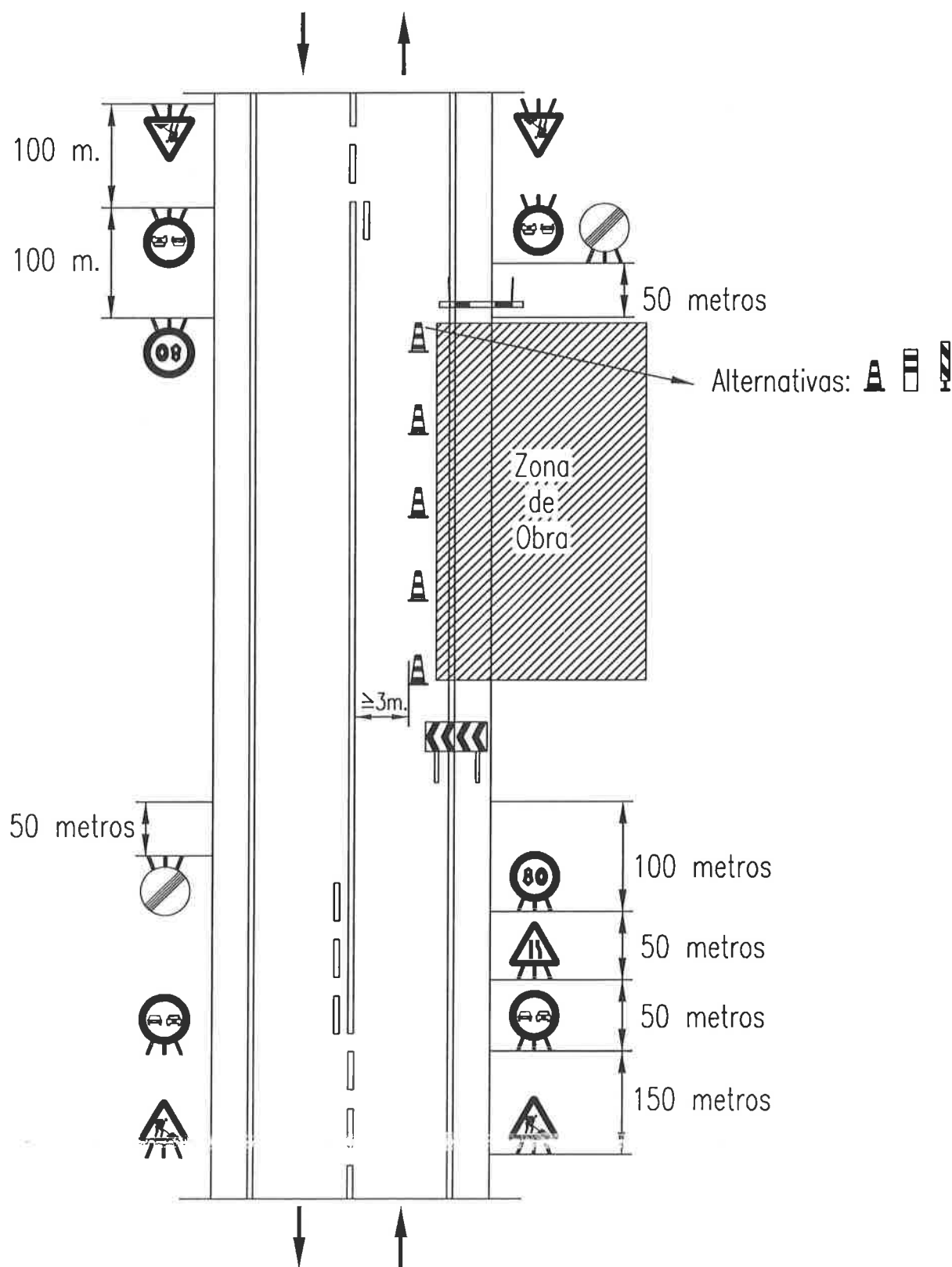













SEÑALIZACIÓN DE OBRAS FIJAS

Vía de doble sentido de circulación. Calzada de 2 carriles.





















ZONA DE OBRA: En el arcén y parte del carril.
EJEMPLOS DE TRABAJOS: Mantenimiento, reparación, etc.









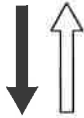

SEÑALES DE PELIGRO (Hoja I)

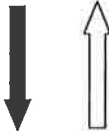
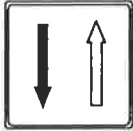
SIGNIFICADO DE LA SEÑAL	SIMBOLO	COLORES			ELEMENTO DE SEÑALIZACION
		DEL SIMBOLO	DE SEGURIDAD	DE CONTRASTE	
SEMAFOROS		ROJO AMBAR NEGRO	AMARILLO	ROJO	
CURVA PELIGROSA A DERECHA		NEGRO	AMARILLO	ROJO	
CURVA PELIGROSA A IZQUIERDA		NEGRO	AMARILLO	ROJO	
CURVAS PELIGROSAS A DERECHAS		NEGRO	AMARILLO	ROJO	
CURVAS PELIGROSAS A IZQUIERDAS		NEGRO	AMARILLO	ROJO	
PERFIL IRREGULAR		NEGRO	AMARILLO	ROJO	
RESALTO		NEGRO	AMARILLO	ROJO	
BADEN		NEGRO	AMARILLO	ROJO	
ESTRECHAMIENTO DE CALZADA		NEGRO	AMARILLO	ROJO	













SEÑALES DE PELIGRO (Hoja II)

SIGNIFICADO DE LA SEÑAL	SIMBOLO	COLORES			ELEMENTO DE SEÑALIZACION
		DEL SIMBOLO	DE SEGURIDAD	DE CONTRASTE	
ESTRECHAMIENTO POR LA DERECHA		NEGRO	AMARILLO	ROJO	
ESTRECHAMIENTO POR LA IZQUIERDA		NEGRO	AMARILLO	ROJO	
OBRAS		NEGRO	AMARILLO	ROJO	
PAVIMENTO DESLIZANTE		NEGRO	AMARILLO	ROJO	
CIRCULACIÓN EN LOS DOS SENTIDOS		NEGRO	AMARILLO	ROJO	
DESPRENDIMIENTO		NEGRO	AMARILLO	ROJO	
PROYECCIÓN DE GRAVILLA		NEGRO	AMARILLO	ROJO	
ESCALÓN LATERAL		NEGRO	AMARILLO	ROJO	
OTROS PELIGROS		NEGRO	AMARILLO	ROJO	





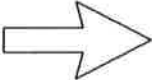





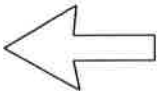

SEÑALES DE REGLAMENTACION Y PRIORIDAD (Hoja I)

SIGNIFICADO DE LA SEÑAL	SIMBOLO	COLORES			ELEMENTO DE SEÑALIZACION
		DEL SIMBOLO	DE SEGURIDAD	DE CONTRASTE	
PRIORIDAD AL SENTIDO CONTRARIO		ROJO NEGRO	AMARILLO	ROJO	
PRIORIDAD RESPECTO AL SENTIDO CONTRARIO		ROJO BLANCO	AZUL	BLANCO	
ENTRADA PROHIBIDA		AMARILLO	ROJO	ROJO	
ENTRADA PROHIBIDA A VEHICULOS DE TRANSPORTE DE MERCANCIAS		NEGRO	AMARILLO	ROJO	
LIMITACION DE PESO	5,5t	NEGRO	AMARILLO	ROJO	
LIMITACION DE ANCHURA	2^m	NEGRO	AMARILLO	ROJO	
LIMITACION DE ALTURA	3,5m	NEGRO	AMARILLO	ROJO	

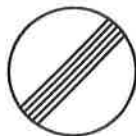
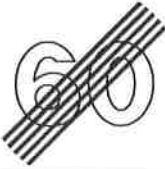

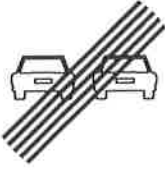









SEÑALES DE REGLAMENTACION Y PRIORIDAD (Hoja II)

SIGNIFICADO DE LA SEÑAL	SIMBOLO	COLORES			ELEMENTO DE SEÑALIZACION
		DEL SIMBOLO	DE SEGURIDAD	DE CONTRASTE	
VELOCIDAD MAXIMA	40	NEGRO	AMARILLO	ROJO	
GIRO A LA DERECHA PROHIBIDO		NEGRO	AMARILLO	BLANCO	
GIRO A LA IZQUIERDA PROHIBIDO		NEGRO	AMARILLO	ROJO	
ADELANTAMIENTO PROHIBIDO		NEGRO	AMARILLO	ROJO	
ADELANTAMIENTO PROHIBIDO A CAMIONES		NEGRO	AMARILLO	ROJO	
ESTACIONAMIENTO PROHIBIDO		ROJO	AZUL	ROJO	
SENTIDO OBLIGATORIO		BLANCO	AZUL	BLANCO	











SEÑALES DE REGLAMENTACION Y PRIORIDAD (Hoja III)

SIGNIFICADO DE LA SEÑAL	SIMBOLO	COLORES			ELEMENTO DE SEÑALIZACION
		DEL SIMBOLO	DE SEGURIDAD	DE CONTRASTE	
SENTIDO OBLIGATORIO		BLANCO	AZUL	BLANCO	
PASO OBLIGATORIO		BLANCO	AZUL	BLANCO	
PASO OBLIGATORIO		BLANCO	AZUL	BLANCO	
FIN DE PROHIBICIONES		NEGRO	BLANCO	NEGRO	
FIN DE LIMITACION DE VELOCIDAD		NEGRO GRIS	BLANCO	NEGRO	
FIN DE PROHIBICION DE ADELANTAMIENTO		NEGRO GRIS	BLANCO	NEGRO	
FIN DE PROHIBICION DE ADELANTAMIENTO PARA CAMIONES		NEGRO GRIS	BLANCO	NEGRO	



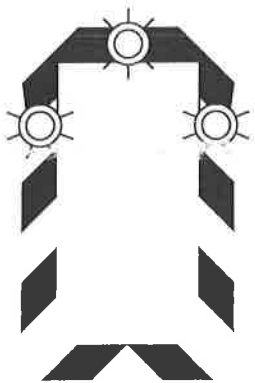

ELEMENTOS DE BALIZAMIENTO REFLECTANTE (Hoja I)

SIGNIFICADO DE LA SEÑAL	SIMBOLO	COLORES			ELEMENTO DE SEÑALIZACION
		DEL SIMBOLO	DE SEGURIDAD	DE CONTRASTE	
PANEL DIRECCIONAL ALTO		ROJO	BLANCO	BLANCO	
PANEL DIRECCIONAL ESTRECHO		ROJO	BLANCO	BLANCO	
PANEL DOBLE DIRECCIONAL ALTO		ROJO	BLANCO	BLANCO	
PANEL DOBLE DIRECCIONAL ESTRECHO		ROJO	BLANCO	BLANCO	
PANEL DE ZONA EXCLUIDA AL TRAFICO		ROJO	BLANCO	BLANCO	
CONO		ROJO	BLANCO	BLANCO	









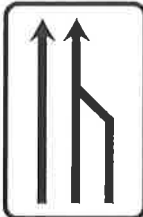

ELEMENTOS DE BALIZAMIENTO REFLECTANTE (Hoja II)

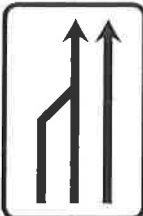
SIGNIFICADO DE LA SEÑAL	SIMBOLO	COLORES			ELEMENTO DE SEÑALIZACION
		DEL SIMBOLO	DE SEGURIDAD	DE CONTRASTE	
PIQUETE		ROJO	BLANCO	BLANCO	
BALIZA DE BORDE DERECHO		ROJO	BLANCO	BLANCO	
BALIZA DE BORDE DERECHO		ROJO	BLANCO	BLANCO	
HITO DE BORDE REFLEXIVO Y LUMINISCENTE		NARANJA	NARANJA	NARANJA	
GUIRNALDA		ROJO BLANCO	ROJO BLANCO	ROJO BLANCO	
BASTIDOR MOVIL		ROJO AMBAR (Segun	BLANCO señales interiores)	BLANCO	

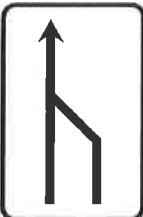

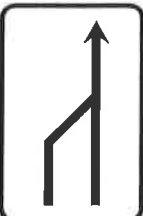

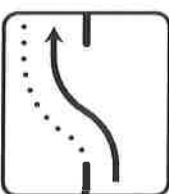
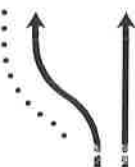
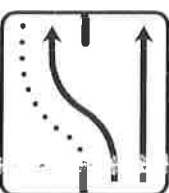

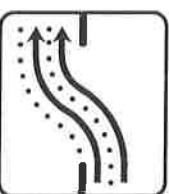







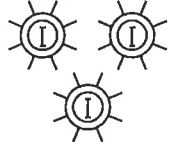

SEÑALES MANUALES

SIGNIFICADO DE LA SEÑAL	SIMBOLO	COLORES			ELEMENTO DE SEÑALIZACION
		DEL SIMBOLO	DE SEGURIDAD	DE CONTRASTE	
BANDERA ROJA		ROJO	ROJO	ROJO	
DISCO AZUL DE PASO PERMITIDO		BLANCO	AZUL	BLANCO	
DISCO DE STOP DE PASO PERMITIDO	STOP	BLANCO	ROJO	BLANCO	



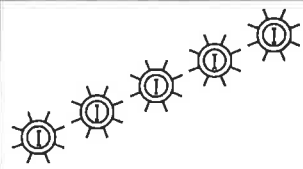







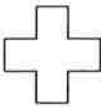

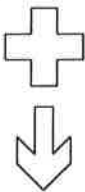
SEÑALES DE INDICACION (Hoja 1)

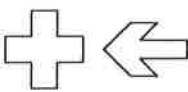
SIGNIFICADO DE LA SEÑAL	SIMBOLO	COLORES			ELEMENTO DE SEÑALIZACION
		DEL SIMBOLO	DE SEGURIDAD	DE CONTRASTE	
REDUCCION DE UN CARRIL POR LA DERECHA (3 a 2)		NEGRO	AMARILLO	NEGRO	
REDUCCION DE UN CARRIL POR LA IZQUIERDA (3 a 2)		NEGRO	AMARILLO	NEGRO	
REDUCCION DE UN CARRIL POR LA DERECHA (2 a 1)		NEGRO	AMARILLO	NEGRO	
REDUCCION DE UN CARRIL POR LA IZQUIERDA (2 a 1)		NEGRO	AMARILLO	NEGRO	
DESVIO DE UN CARRIL POR LA CALZADA OPUESTA		NEGRO	AMARILLO	NEGRO	
DESVIO DE UN CARRIL POR LA CALZADA OPUESTA MANTENIENDO OTRO POR LA DE OBRAS		NEGRO	AMARILLO	NEGRO	
DESVIO DE DOS CARRILES POR CALZADA OPUESTA		NEGRO	AMARILLO	NEGRO	

ELEMENTOS LUMINOSOS

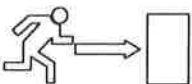
SIGNIFICADO DE LA SEÑAL	SIMBOLO	COLORES			ELEMENTO DE SEÑALIZACION
		DEL SIMBOLO	DE SEGURIDAD	DE CONTRASTE	
SEMAFORO (TRICOLOR)		ROJO AMBAR VERDE	ROJO AMBAR VERDE	NEGRO	
LUZ AMBAR INTERMITENTE		AMBAR	AMBAR	NEGRO	
LUZ AMBAR ALTERNATIVAMENTE INTERMITENTE		AMBAR	AMBAR	AMBAR	
TRIPE LUZ AMBAR INTERMITENTE		AMBAR	AMBAR	AMBAR	
DISCO LUMINOSO MANUAL DE PASO PERMITIDO		BLANCO	AZUL	BLANCO	
DISCO LUMINOSO MANUAL DE STOP O PASO PERMITIDO	STOP	BLANCO	ROJO	BLANCO	
LINEA DE LUCES AMARILLAS FIJAS		AMBAR	AMBAR	AMBAR	
CASCADA LUMINOSA		AMBAR	AMBAR	AMBAR	
LUZ AMARILLA FIJA		AMBAR	AMBAR	AMBAR	
LUZ ROJA FIJA		ROJO	ROJO	ROJO	

SEÑALES DE SALVAMENTO















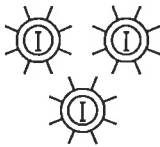

SIGNIFICADO DE LA SEÑAL	SIMBOLO	COLORES			SEÑAL DE SEGURIDAD
		DEL SIMBOLO	DE SEGURIDAD	DE CONTRASTE	
EQUIPO DE PRIMEROS AUXILIOS		BLANCO	VERDE	BLANCO	
LOCALIZACION DE PRIMEROS AUXILIOS		BLANCO	VERDE	BLANCO	
DIRECCION HACIA PRIMEROS AUXILIOS		BLANCO	VERDE	BLANCO	
LOCALIZACION SALIDA DE SOCORRO		BLANCO	VERDE	BLANCO	
DIRECCION HACIA SALIDA DE SOCORRO		BLANCO	VERDE	BLANCO	
LOCALIZACION DUCHA DE SOCORRO		BLANCO	VERDE	BLANCO	

Establecimiento de las dimensiones de una se?al hasta una distancia de 50 metros:



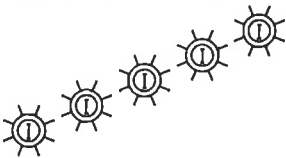









$$L \geq \frac{1^2}{2000}$$

Siendo L la distancia en metros desde donde se puede ver la se?al y SD la superficie en metros de la se?al.

ELEMENTOS LUMINOSOS

SIGNIFICADO DE LA SEÑAL	SIMBOLO	COLORES			ELEMENTO DE SEÑALIZACION
		DEL SIMBOLO	DE SEGURIDAD	DE CONTRASTE	
SEMAFORO (TRICOLOR)		ROJO AMBAR VERDE	ROJO AMBAR VERDE	NEGRO	
LUZ AMBAR INTERMITENTE		AMBAR	AMBAR	NEGRO	
LUZ AMBAR ALTERNATIVAMENTE INTERMITENTE		AMBAR	AMBAR	AMBAR	
TRIPLE LUZ AMBAR INTERMITENTE		AMBAR	AMBAR	AMBAR	
DISCO LUMINOSO MANUAL DE PASO PERMITIDO		BLANCO	AZUL	BLANCO	
DISCO LUMINOSO MANUAL DE STOP O PASO PERMITIDO	STOP	BLANCO	ROJO	BLANCO	
LINEA DE LUCES AMARILLAS FIJAS		AMBAR	AMBAR	AMBAR	
CASCADA LUMINOSA		AMBAR	AMBAR	AMBAR	
LUZ AMARILLA FIJA		AMBAR	AMBAR	AMBAR	
LUZ ROJA FIJA		ROJO	ROJO	ROJO	

SEÑALES DE OBLIGACION (I)











SIGNIFICADO DE LA SEÑAL	SIMBOLO	COLORES			SEÑAL DE SEGURIDAD
		DEL SIMBOLO	DE SEGURIDAD	DE CONTRASTE	
PROTECCION OBLIGATORIA DE VIAS RESPIRATORIAS		BLANCO	AZUL	BLANCO	
PROTECCION OBLIGATORIA DE LA CABEZA		BLANCO	AZUL	BLANCO	
PROTECCION OBLIGATORIA DEL OIDO		BLANCO	AZUL	BLANCO	
PROTECCION OBLIGATORIA DE LA VISTA		BLANCO	AZUL	BLANCO	
PROTECCION OBLIGATORIA DE LAS MANOS		BLANCO	AZUL	BLANCO	
PROTECCION OBLIGATORIA DE LOS PIES		BLANCO	AZUL	BLANCO	

Establecimiento de las dimensiones de una señal hasta una distancia de 50 metros:

$$S \geq \frac{L^2}{2000}$$

Siendo L la distancia en metros desde donde se puede ver la señal y S la superficie en metros de la señal

SEÑALES DE SEGURIDAD (UNE 81.501)











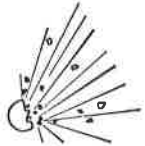
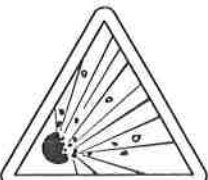

SIGNIFICADO DE LA SEÑAL	SIMBOLO	COLORES			SEÑAL DE SEGURIDAD
		DEL SIMBOLO	DE SEGURIDAD	DE CONTRASTE	
PROHIBIDO FUMAR		NEGRO	ROJO	BLANCO	
PROHIBIDO APAGAR CON AGUA		NEGRO	ROJO	BLANCO	
PROHIBIDO FUMAR Y LLAMAS DESNUDAS		NEGRO	ROJO	BLANCO	
AGUA NO POTABLE		NEGRO	ROJO	BLANCO	
PROHIBIDO PASARN A LOS PEATONES		NEGRO	ROJO	BLANCO	

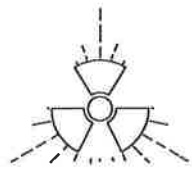
Establecimiento de las dimensiones de una señal hasta una distancia de 50 metros:

$$S \geq \frac{L^2}{2000}$$

Siendo L la distancia en metros desde donde se puede ver la señal y S la superficie en metros de la señal.

SEÑALES DE ADVERTENCIA (Hoja 1)











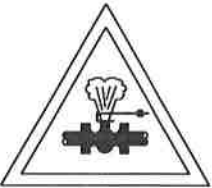

SIGNIFICADO DE LA SEÑAL	SIMBOLO	COLORES			SEÑAL DE SEGURIDAD
		DEL SIMBOLO	DE SEGURIDAD	DE CONTRASTE	
RIESGO DE INCENDIO MATERIAS INFLAMABLES		NEGRO	AMARILLO	NEGRO	
RIESGO DE INCENDIO MATERIAS EXPLOSIVAS		NEGRO	AMARILLO	NEGRO	
MAQUINARIA PESADA EN MOVIMIENTO		NEGRO	AMARILLO	NEGRO	
RIESGO DE RADIACION MATERIAL RADIOACTIVO		NEGRO	AMARILLO	NEGRO	
RIESGO DE CARGAS SUSPENDIDAS		NEGRO	AMARILLO	NEGRO	
RIESGO DE INTOXICACION SUSTANCIAS TOXICAS		NEGRO	AMARILLO	NEGRO	
RIESGO DE CORROSION SUSTANCIAS CORROSIVAS		NEGRO	AMARILLO	NEGRO	

Establecimiento de las dimensiones de una señal hasta una distancia de 50 metros:

$$S \geq \frac{L^2}{2000}$$

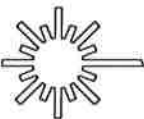
Siendo L la distancia en metros desde donde se puede ver la señal y S la superficie en metros de la señal.

SEÑALES DE ADVERTENCIA (Hoja II)

SIGNIFICADO DE LA SEÑAL	SIMBOLO	COLORES			SEÑAL DE ADVERTENCIA
		DEL SIMBOLO	DE SEGURIDAD	DE CONTRASTE	
CAIDAS AL MISMO NIVEL		NEGRO	AMARILLO	NEGRO	
CAIDAS A DISTINTO NIVEL		NEGRO	AMARILLO	NEGRO	
ALTA PRESION		NEGRO	AMARILLO	NEGRO	
ALTA TEMPERATURA		NEGRO	AMARILLO	NEGRO	
BAJA TEMPERATURA		NEGRO	AMARILLO	NEGRO	
RADIACIONES LASER		NEGRO	AMARILLO	NEGRO	
CARRETILLAS DE MANUTENCION		NEGRO	AMARILLO	NEGRO	

Establecimiento de las dimensiones de una señal hasta una distancia de 50 metros:

$$S \geq \frac{L^2}{2000}$$

Siendo L la distancia en metros desde donde se puede ver la señal y S la superficie en metros de la señal.

EL COLOR EN LA SEGURIDAD (I)

COLOR	ESTIMULACION
ROJO	* PELIGRO, EXCITACION, PASION.
ANARANJADO	* INQUIETUD.
AMARILLO	* ACTIVIDAD.
VERDE	* QUIETUD, REPOSO, RELAJACION.
AZUL	* FRIO, LENTITUD.
VIOLETA	* APATIA, DEJADEZ.

POR LO TANTO, EN LA INDUSTRIA, NO DEBERAN SER UTILIZADOS COLORES FUERTES O SEDANTES, PUESTO QUE AMBOS EXTREMOS SON PERJUDICIALES.

LA REFLEXION DE LA LUZ EN TECHOS Y PAREDES, VARIA SEGUN EL COLOR Y SERA:



COLOR	REFLEXION
BLANCO	85 %
MARFIL	70 %
CREMA	65 %
AZUL CELESTE	65 %
VERDE CLARO	60 %
AZUL CLARO	50 %

EL COLOR EN LA SEGURIDAD (II)





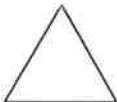





COLOR	SIGNIFICADO	APLICACION
ROJO	PARADA PROHIBICION	<ul style="list-style-type: none"> * Señales de parada. * Señales de prohibicion. * Dispositivos de conexion de urgencia. * Localización y señalizacion contra incendios.
AMARILLO	ATENCION ZONA DE PELIGRO	<ul style="list-style-type: none"> * Señales de parada. * Señales de prohibicion. * Dispositivos de conexion de urgencia.
VERDE	SITUACION DE SEGURIDAD	<ul style="list-style-type: none"> * Señalización de pasillos de salidas de socorro.
AZUL	OBLIGACION	<ul style="list-style-type: none"> * Obligacion de llevar equipo de proteccion personal.

COLOR DE SEGURIDAD	COLOR DE CONTRASTE	COLOR DE SIMBOLO
ROJO	BLANCO	NEGRO
AMARILLO	NEGRO	NEGRO
VERDE	BLANCO	BLANCO
AZUL	BLANCO	BLANCO

PARA EVITAR LOS INCONVENIENTES DERIVADOS DE LA DIFICULTAD QUE ALGUNAS PERSONAS TIENE PARA DISTINGUIR LOS COLORES, ESTOS SE COMPLEMENTAN CON FORMAS GEOMETRICAS.

FORMA GEOMETRICA DE LA SEÑAL	ESPECIFICACION
	OBLIGACION O PROHIBICION
	ADVERTENCIA DE PELIGRO
	INFORMACION

SEÑALES DE OBLIGACION (III)

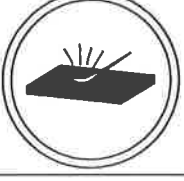
SIGNIFICADO DE LA SEÑAL	SIMBOLO	COLORES			SEÑAL DE SEGURIDAD
		DEL	DE	DE	
OBLIGACION DE LAVARSE LAS MANOS		BLANCO	AZUL	BLANCO	
USO OBLIGATORIO DE CALZADO ANTIESTATICO		BLANCO	AZUL	BLANCO	
EMPUJAR NO ARRASTRAR		BLANCO	AZUL	BLANCO	
USO OBLIGATORIO OBLIGATORIO DE PANTALLA		BLANCO	AZUL	BLANCO	
USO OBLIGATORIO DE PROTECTOR AJUSTABLE		BLANCO	AZUL	BLANCO	
OBLIGATORIO ELIMINAR CLAVOS		BLANCO	AZUL	BLANCO	

Establecimiento de las dimensiones de una señal hasta una distancia de 50 metros:

$$S \geq \frac{L^2}{2000}$$

Siendo L la distancia en metros desde donde se puede ver la señal y S la superficie en metros de la señal

ENTIBACIONES (Tipos de entibaciones)

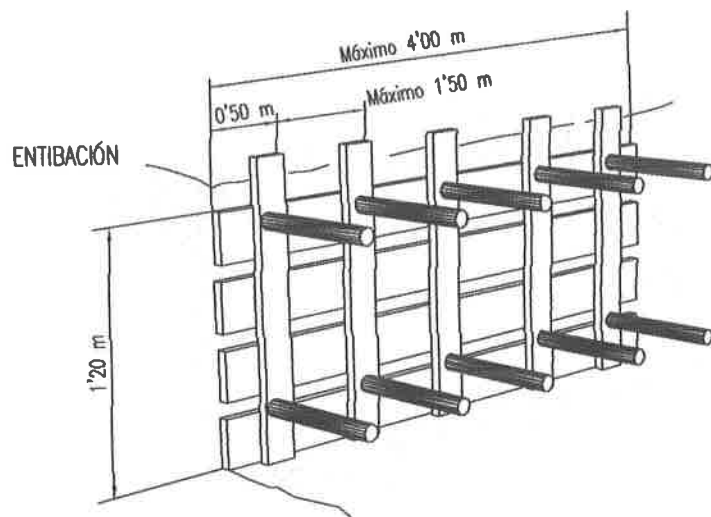

ENTIBACIÓN LIGERA

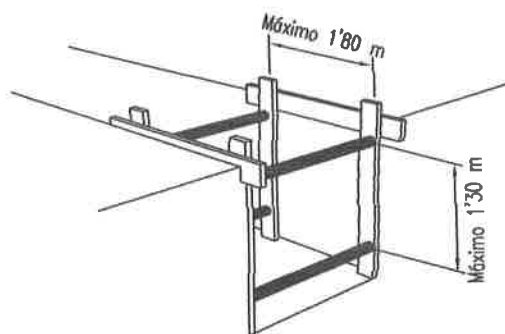

ENTIBACIÓN CUAJADA

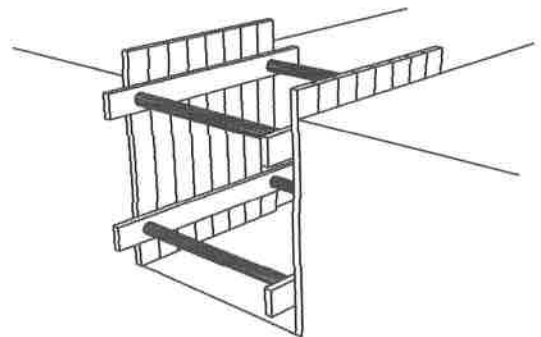

ENTIBACIÓN SEMICUAJADA

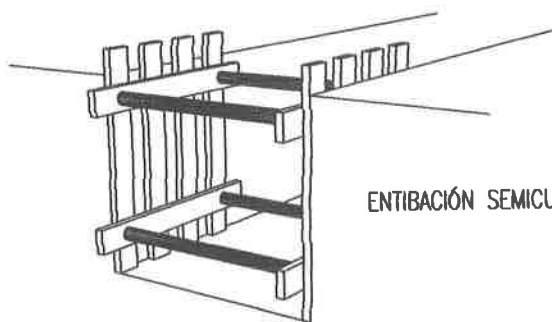

DETALLES DE ENTIBACIONES Y APEOS EN MEDIANERAS

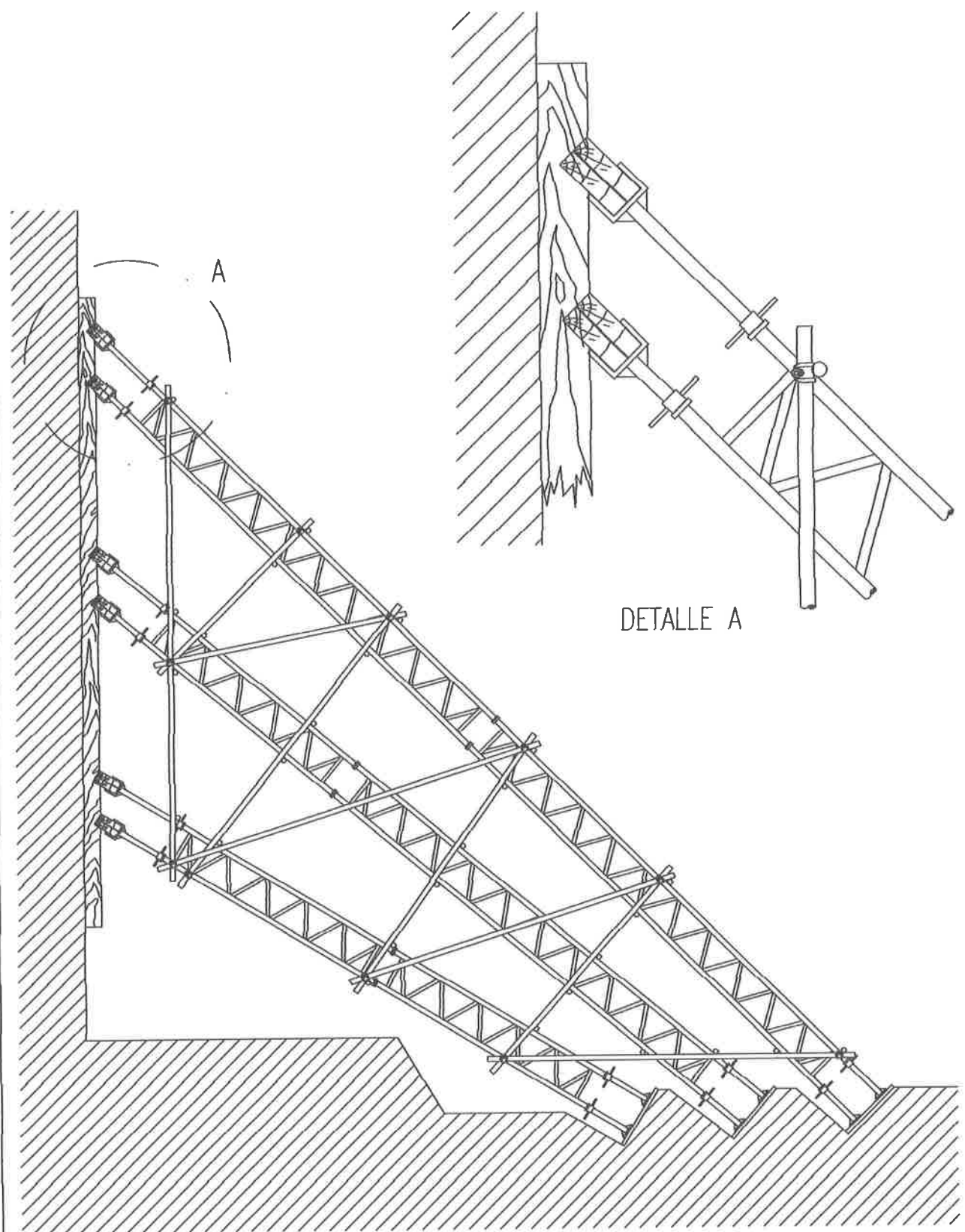

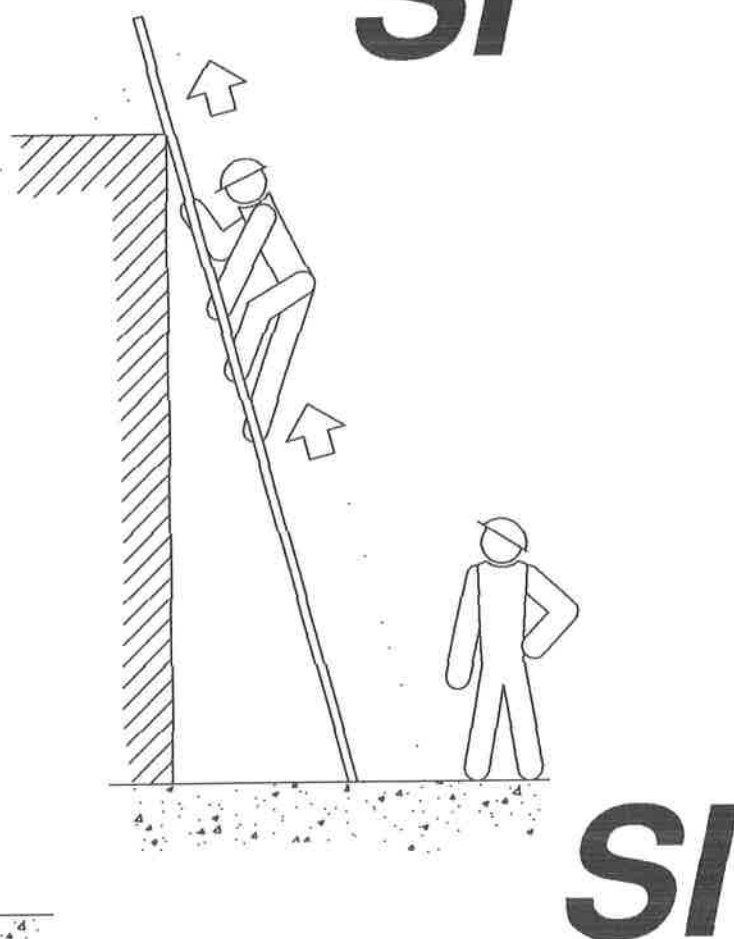
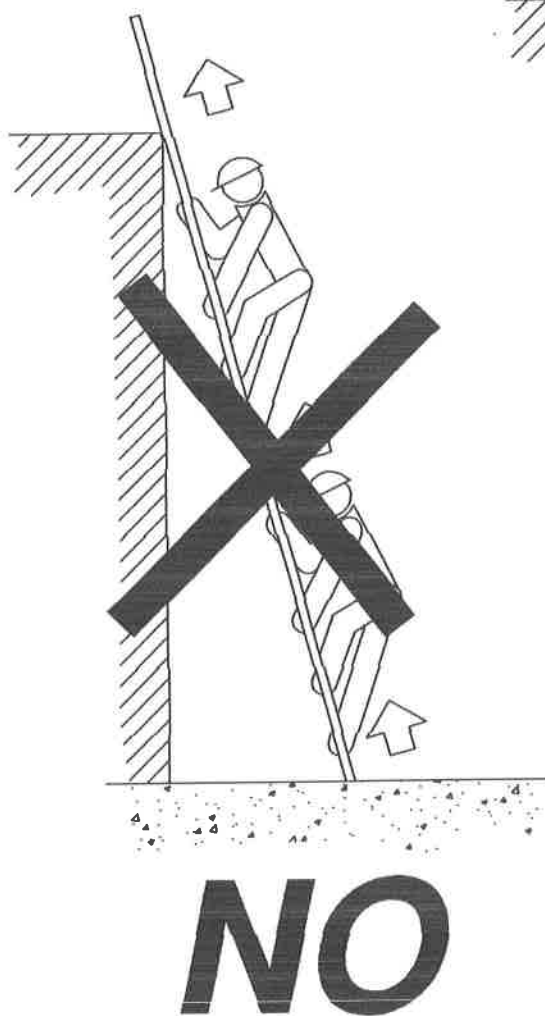
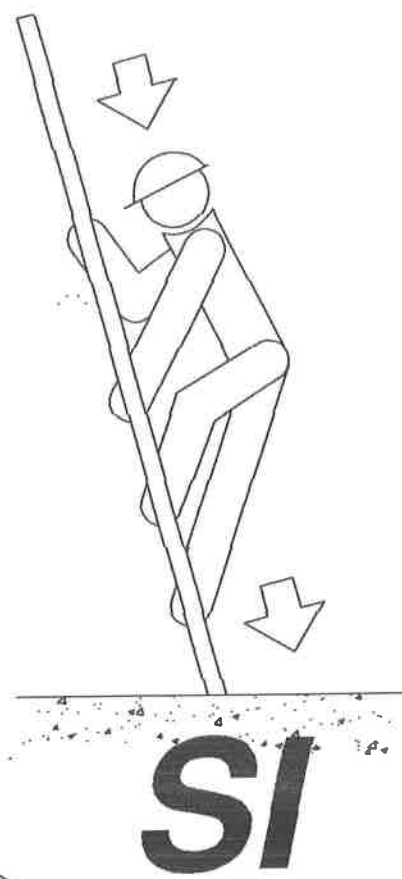
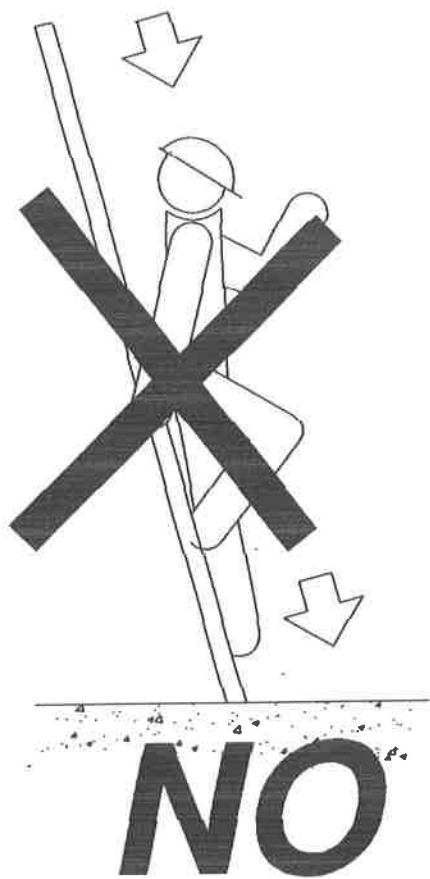

ESCALERAS DE MANO
(PRECAUCIONES A TENER EN CUENTA
EN SU SUBIDA Y BAJADA)

EXCAVACIONES II

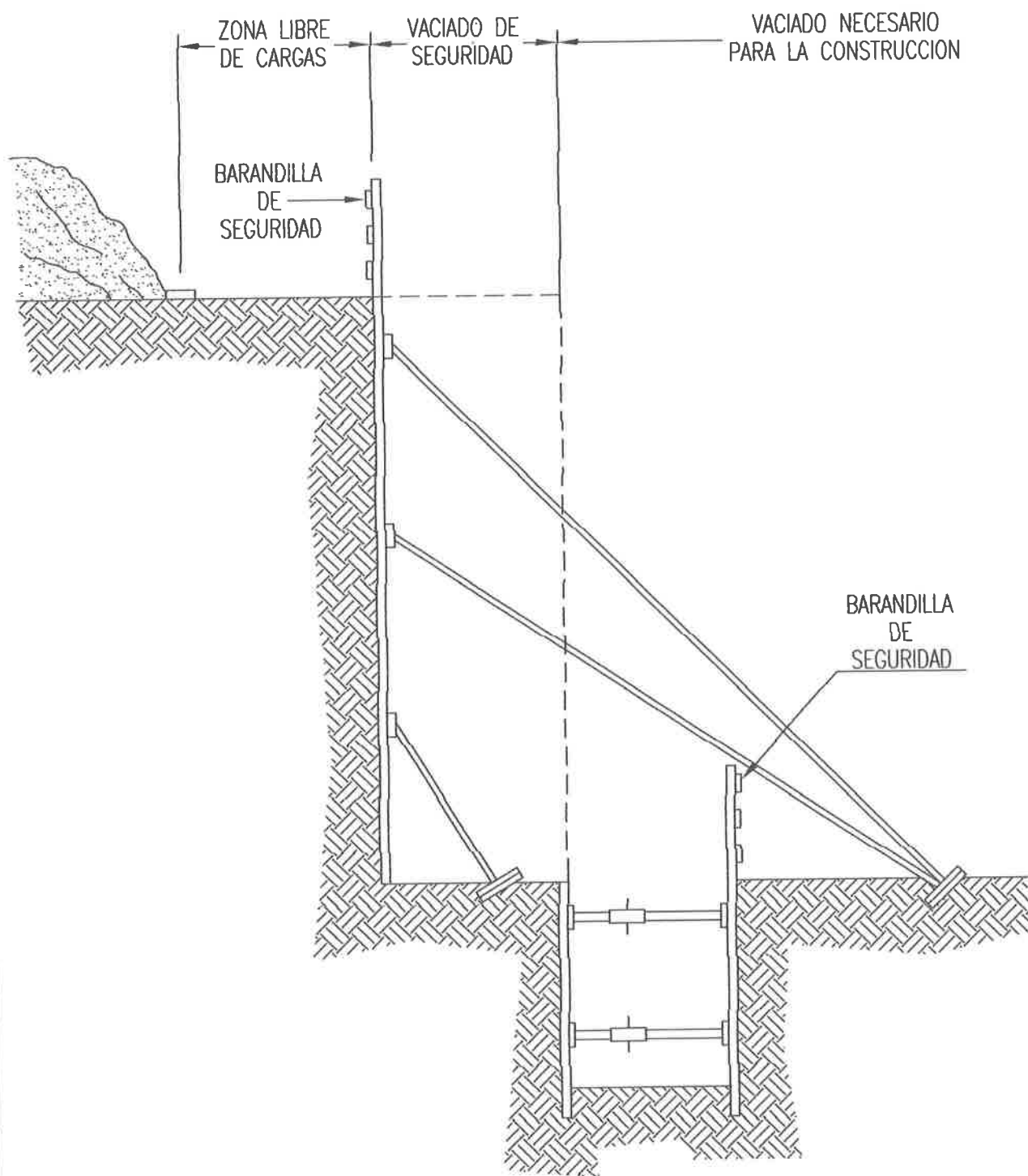

EXCAVACIONES I

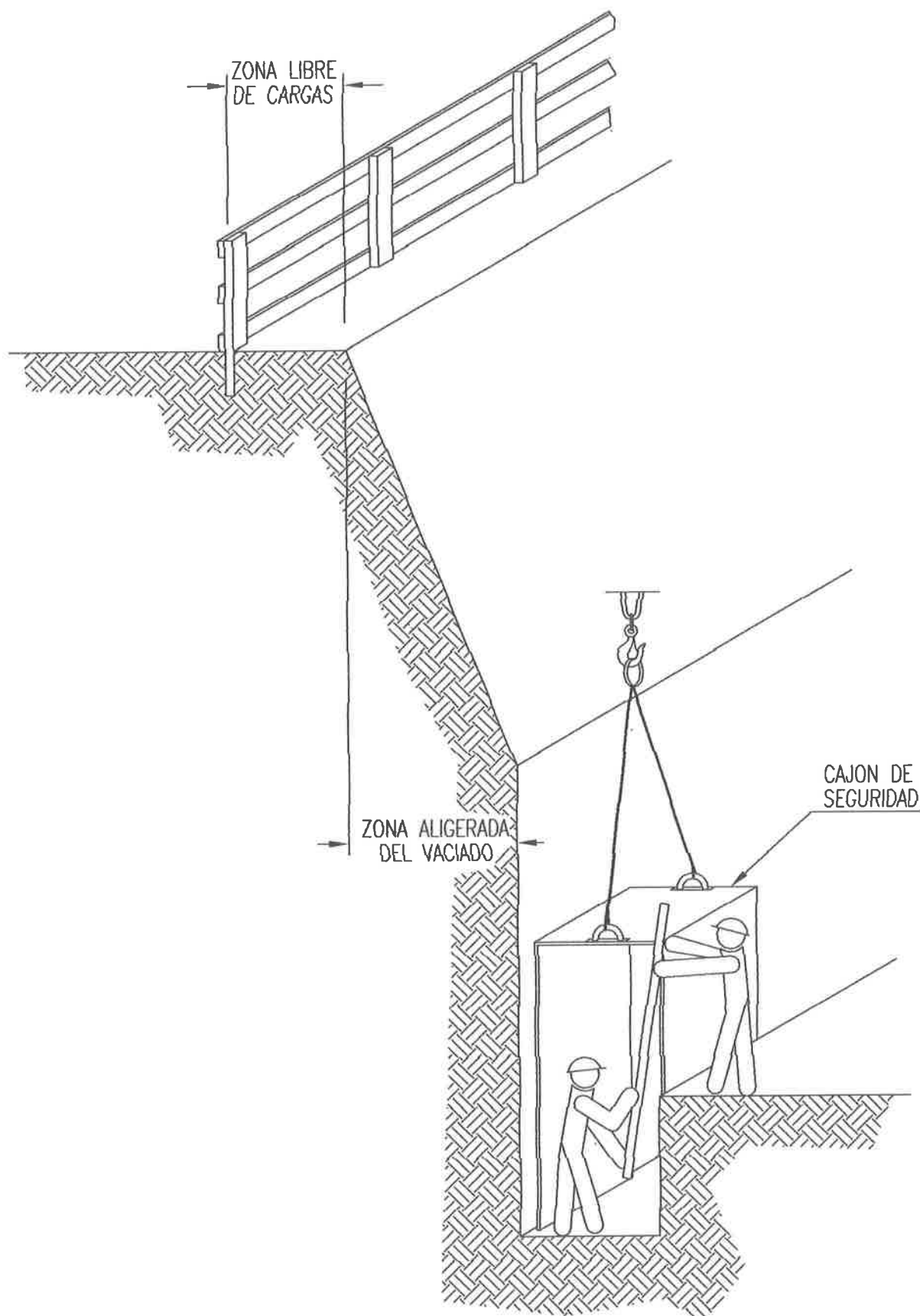

PREVENCIONES CONTRA CAÍDAS Y DESPRENDIMIENTOS EN ZANJAS (Medidas contra caídas en zanjas)

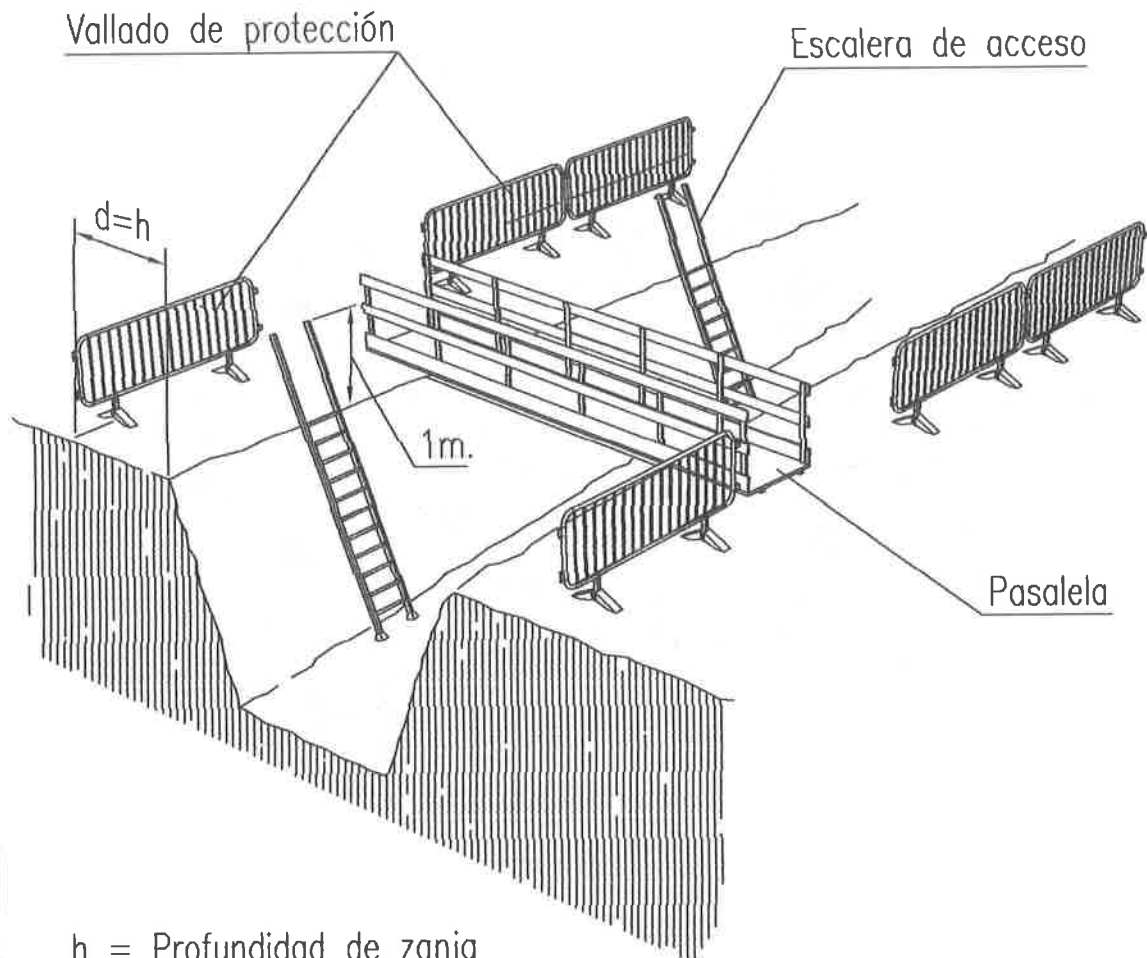

h = Profundidad de zanja

- 1- En zanjas de profundidad igual o superior a 2 metros, se protegerán los bordes por medio de barandillas a distancia no inferior a los 3 metros.
- 2- En zanjas de profundidad inferior a 2 metros, la señalización y balizamiento se realizará por medio de una línea de banderas o cinta de balizamiento sobre pies derechos.

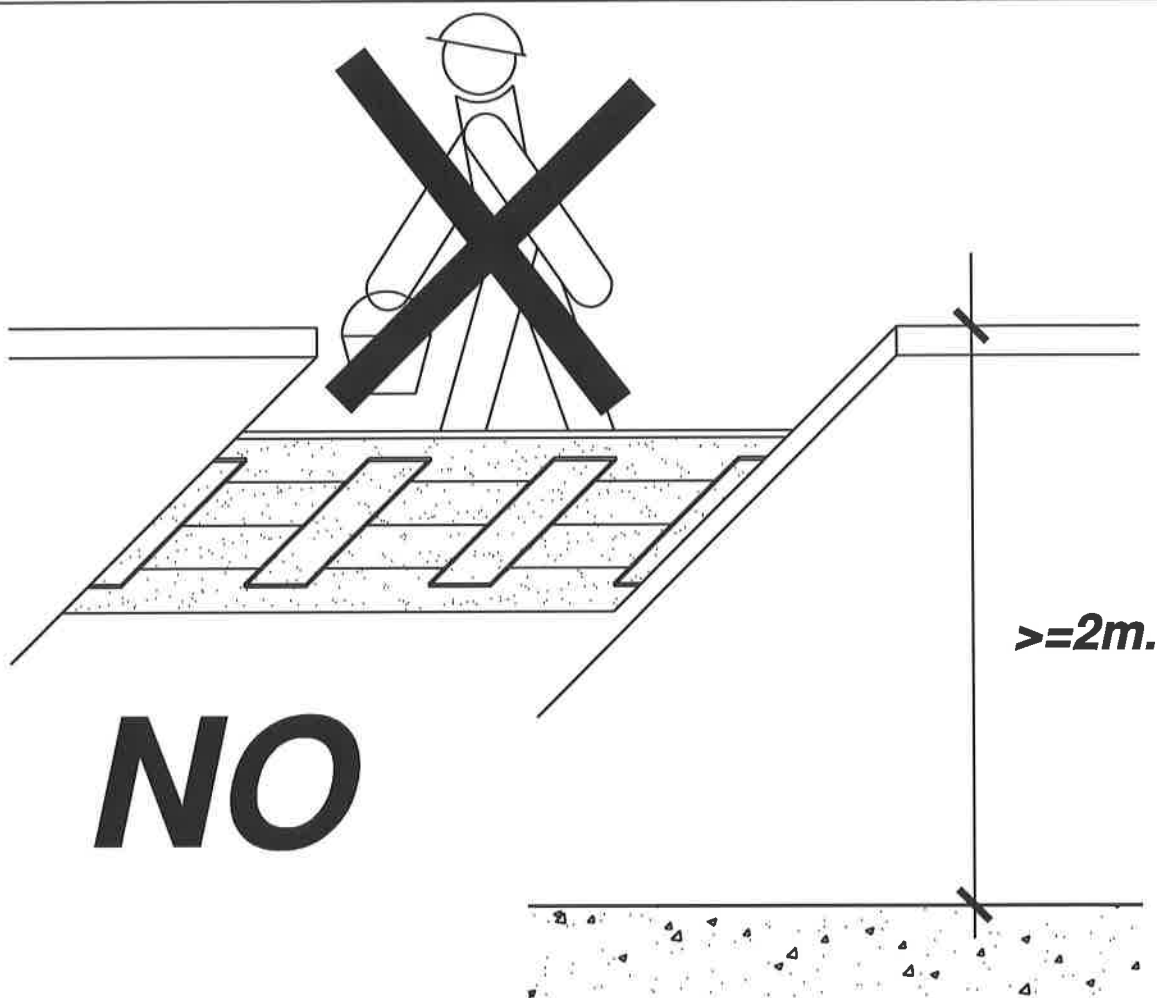

NO

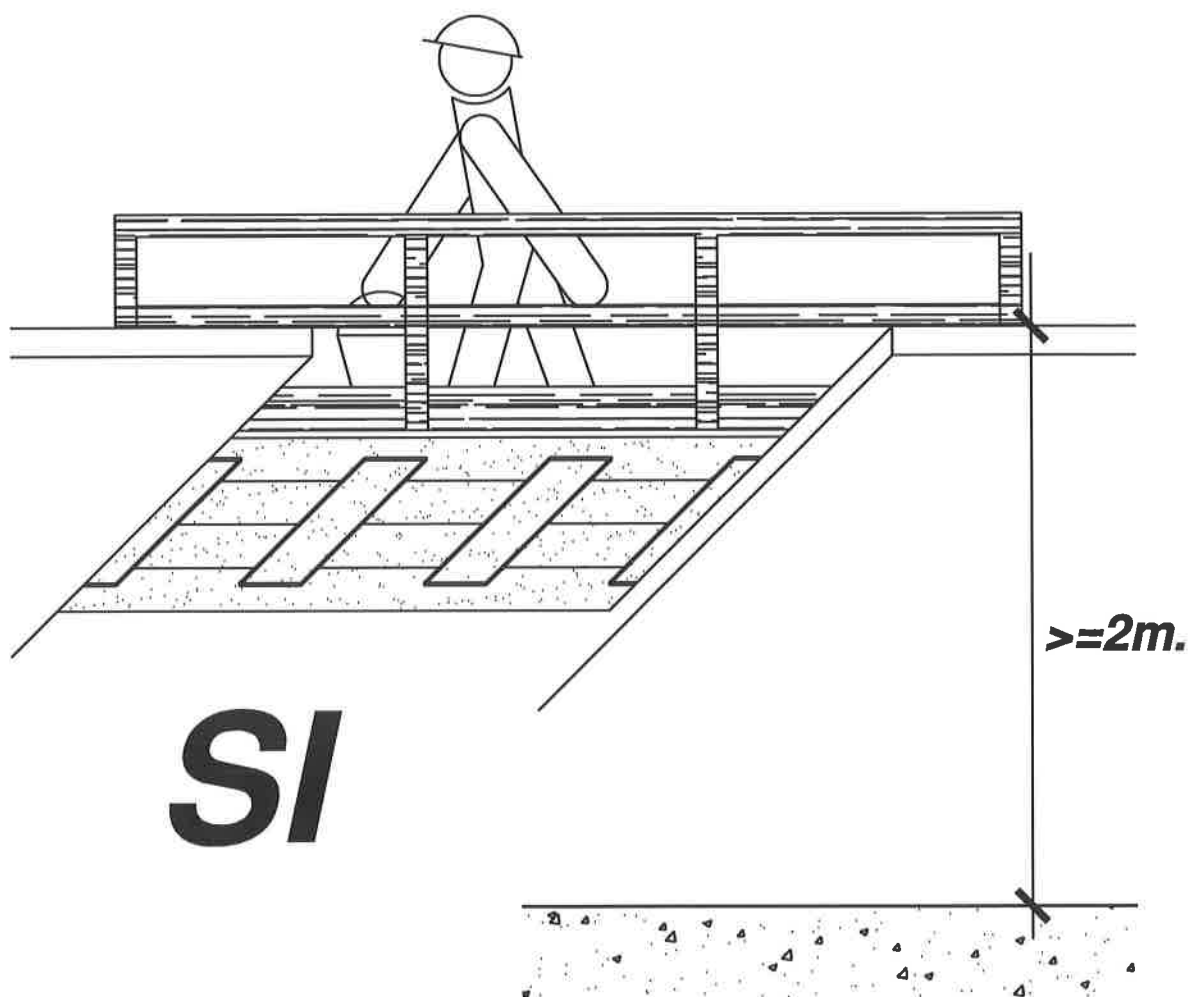

SI

PREVENCIONES CONTRA CAIDAS Y DESPRENDIMIENTOS EN ZANJAS
Medidas contra caidas en zanjaz (II)
Sección tipo de pasarela.

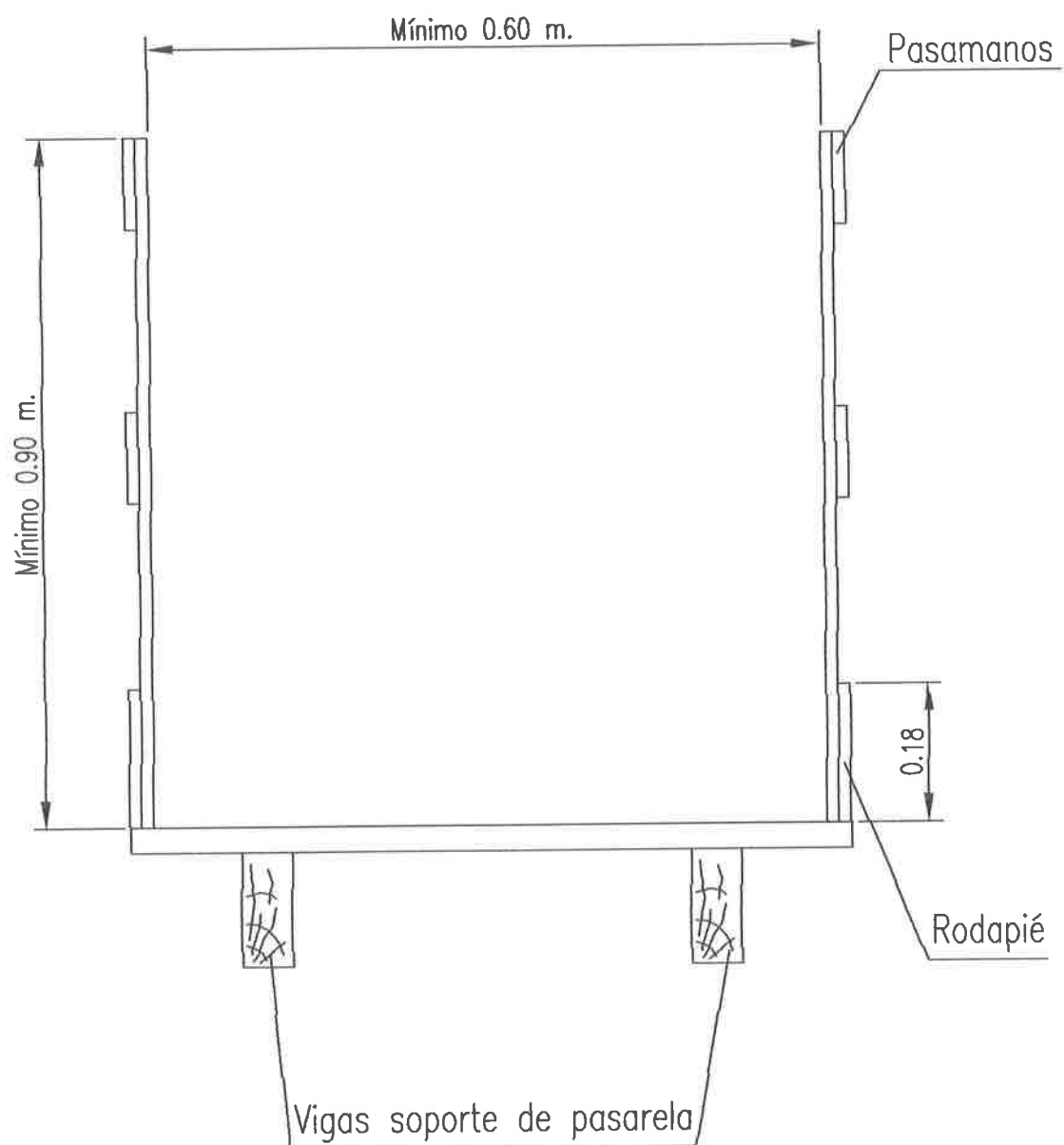

PREVENCIONES CONTRA CAIDAS Y DESPRENDIMIENTOS EN ZANJAS
Medidas contra caidas en zanjas (III)
Sección tipo de zanja. (Entibación)

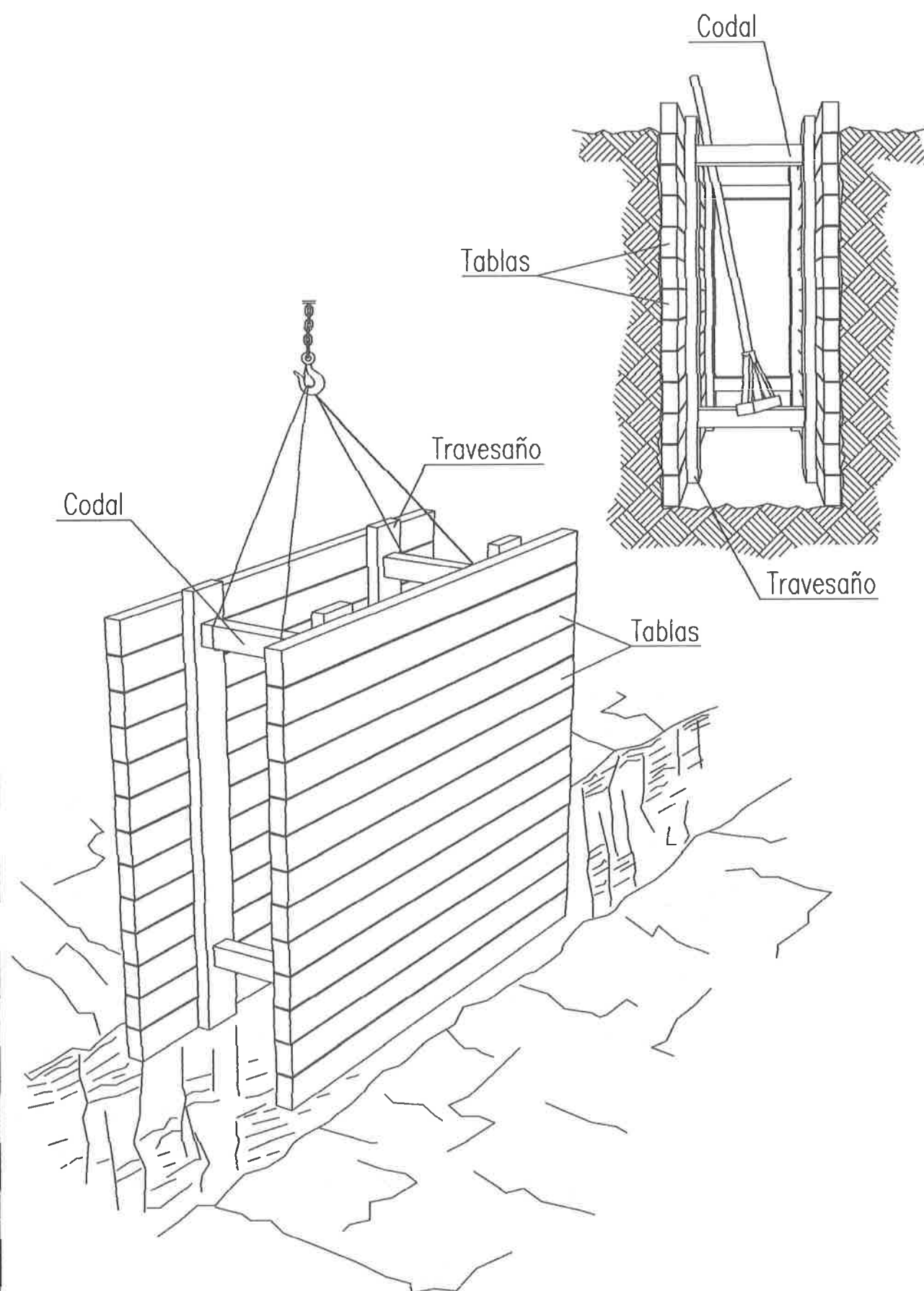

EXCAVACION DE ZANJAS

Construcción segura de zanjas.

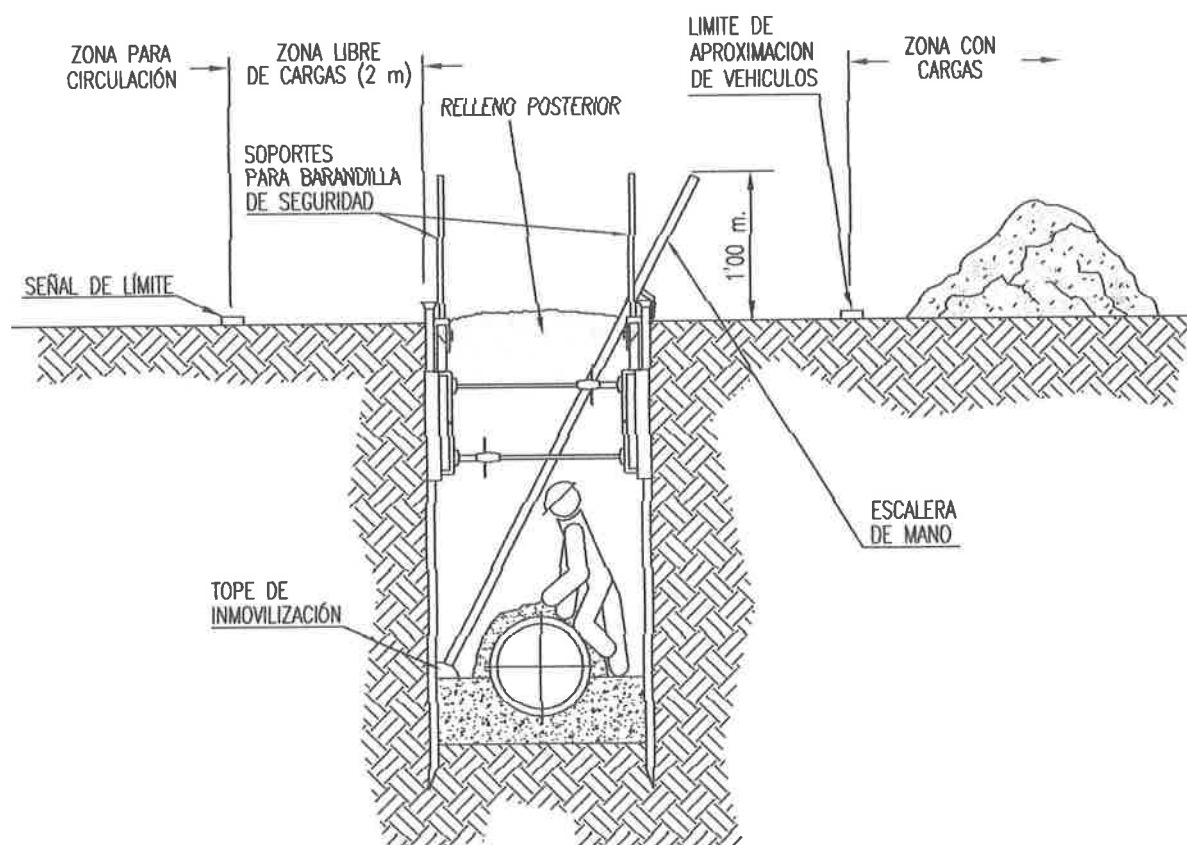

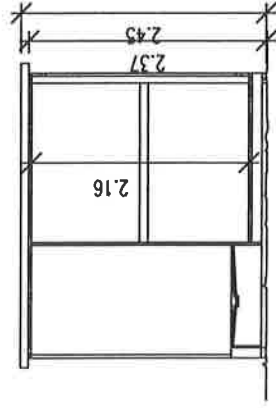
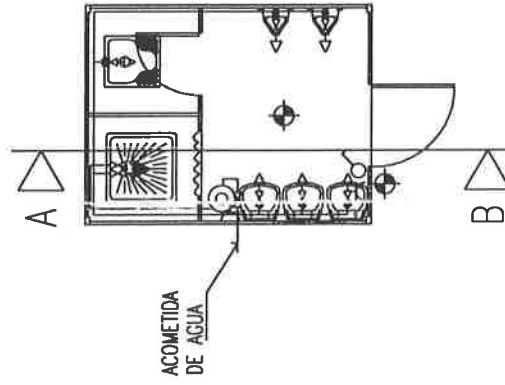
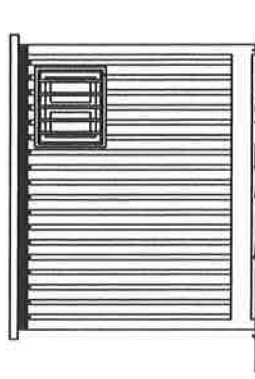
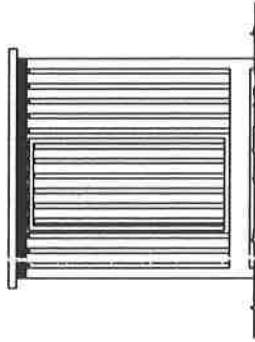

SECCION A-B

LEYENDAS	
 HIDROMEZCLADOR AUTOMATICO GRIF() DE AGUA FRIA LLAVI. DE PASO CALENTADOR ACUMULADOR ELECTRICO	 FONTERIA ELECTRICIDAD
 PUNTO DE LUZ INTERRUPTOR BASE DE ENCHUFE	

PÓRTICO DE BALIZAMIENTO DE LÍNEAS ELÉCTRICAS AÉREAS (II)

ZONA DE PELIGRO

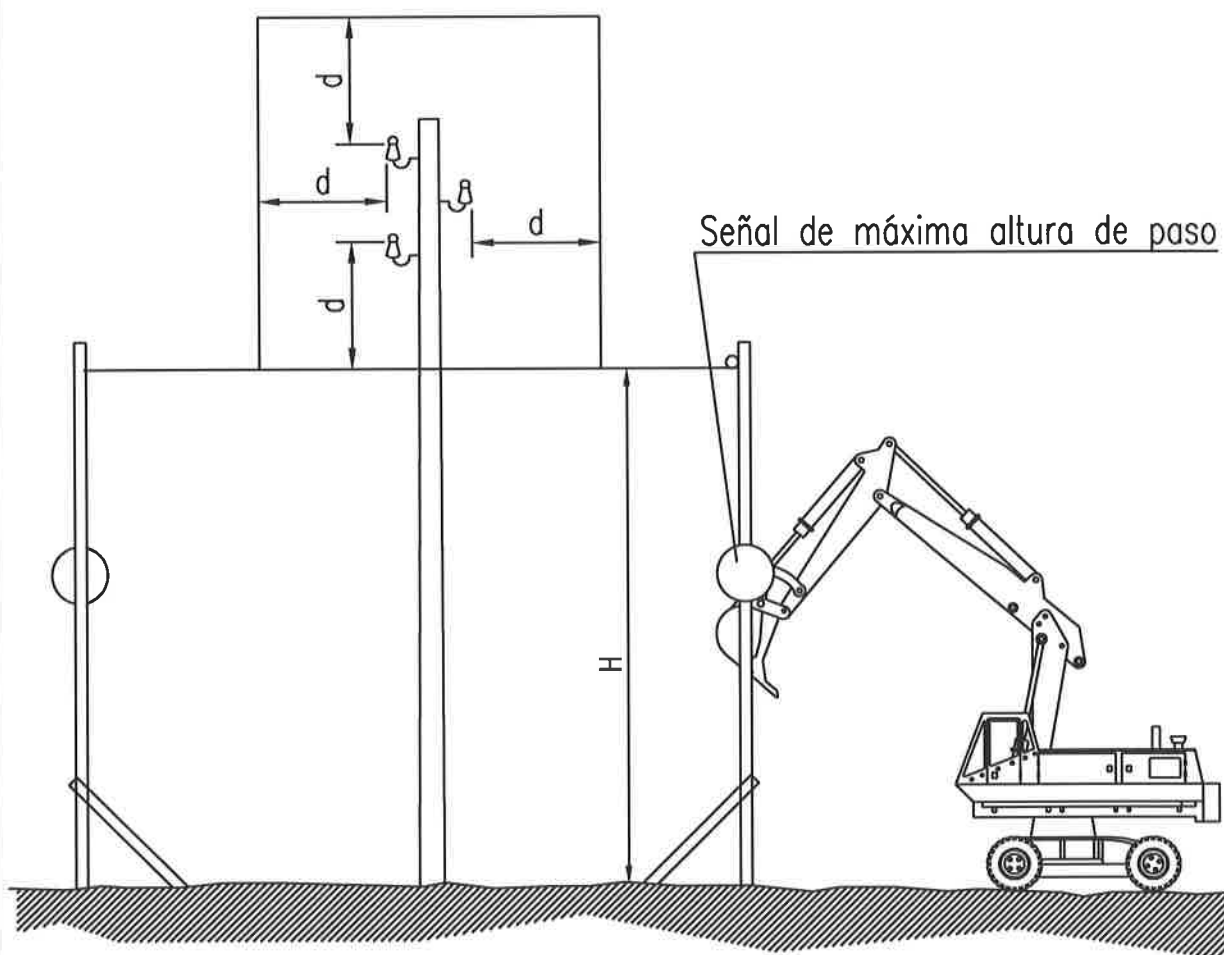

H= máxima altura de paso.
d= distancia de seguridad.

DISTANCIA DE SEGURIDAD A CONDUCCIONES ELECTRICAS

DISTANCIA DE LOS CONDUCTORES A SU ENTORNO

SOBRE	TERRENO	CARRETERA	FC. S/ ELECT.	CATENAR. FC. ELECT.	RIO-CANAL NAVEGABLE	ARBOLES	EDIFICIOS	
							ACCESIBLE	NO ACCES.
DISTANCIA (m)	6	7	7	3	* a	2	5	4

* $a = 2.5 + G$ como minimo de 7'20 m., siendo G el galibo

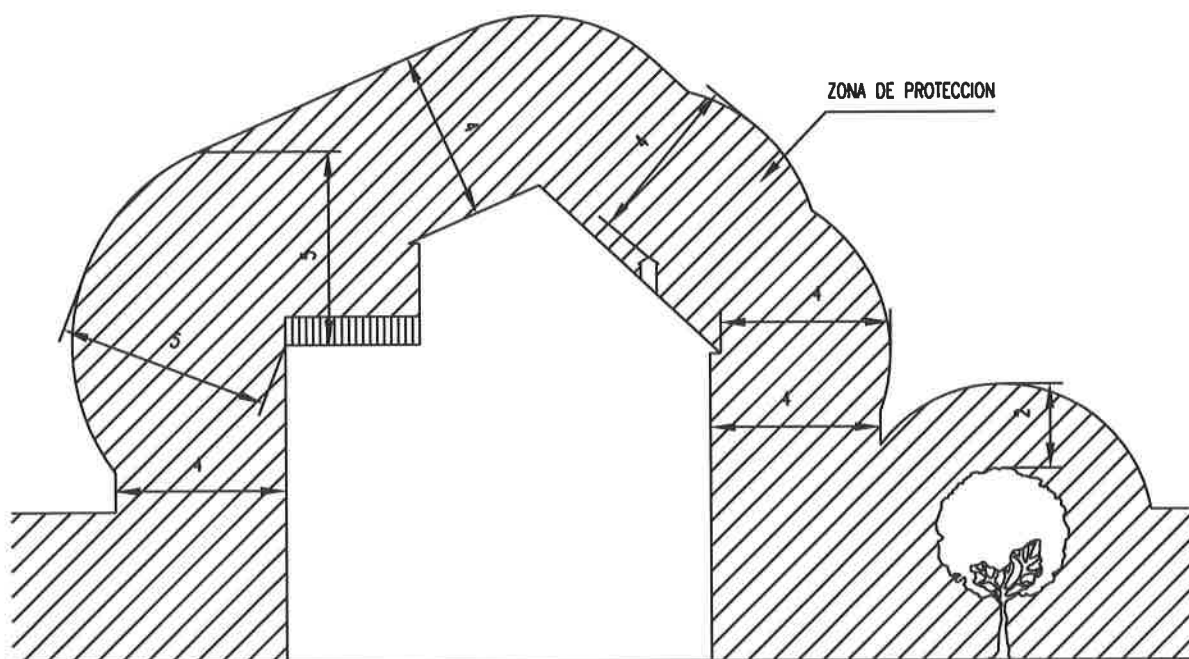
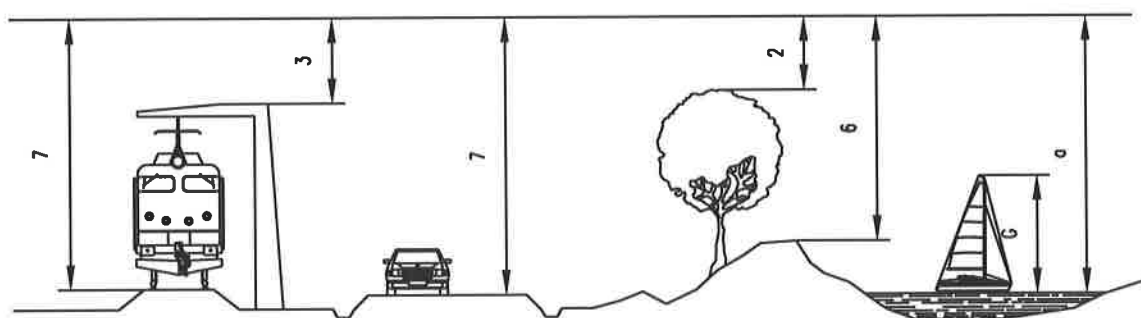

NOTA: Estas distancias minimas seran radiales y se tienen que conservar en las condiciones mas desfavorables de temperatura (aumento de flecha por calor o por manguito de hielo).

En general, puede existir una variacion del orden de 1 m. en la flecha de un conductor entre epocas de frio y de calor.

Vía de doble sentido de circulación. Calzada de 2 carriles.

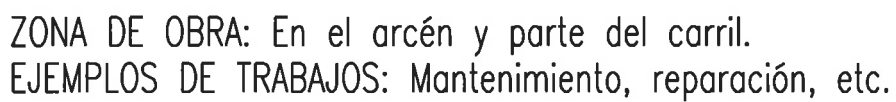

SEÑALIZACIÓN DE OBRAS FIJAS

Vía de doble sentido de circulación. Calzada de 2 carriles.

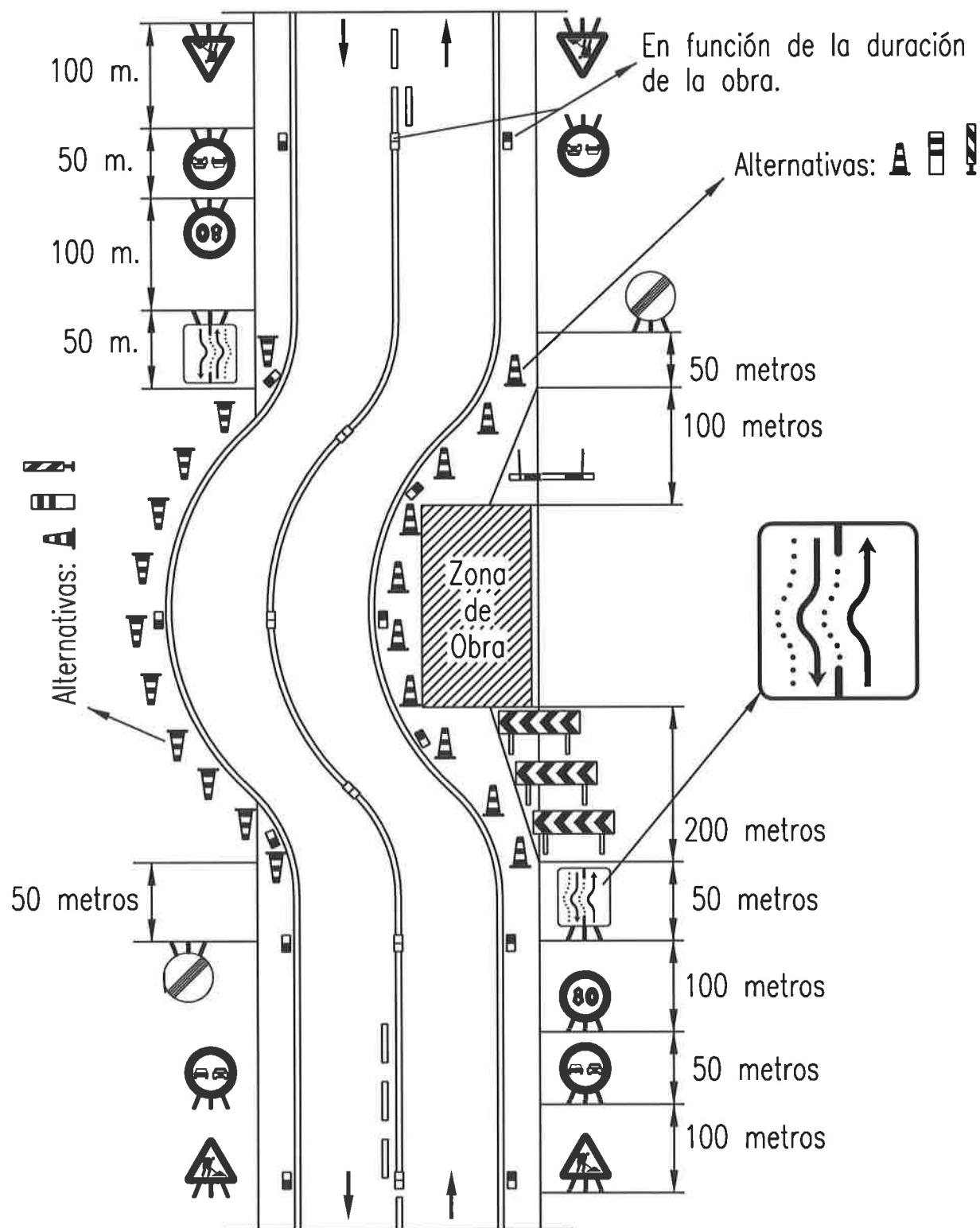

ZONA DE OBRA: En el arcén y carril con ampliación de plataforma.
EJEMPLOS DE TRABAJOS: Mantenimiento, reparación, etc.

SEÑALIZACIÓN DE OBRAS FIJAS

Vía de doble sentido de circulación. Calzada de 2 carriles.

si la retención supera la señal de obra.

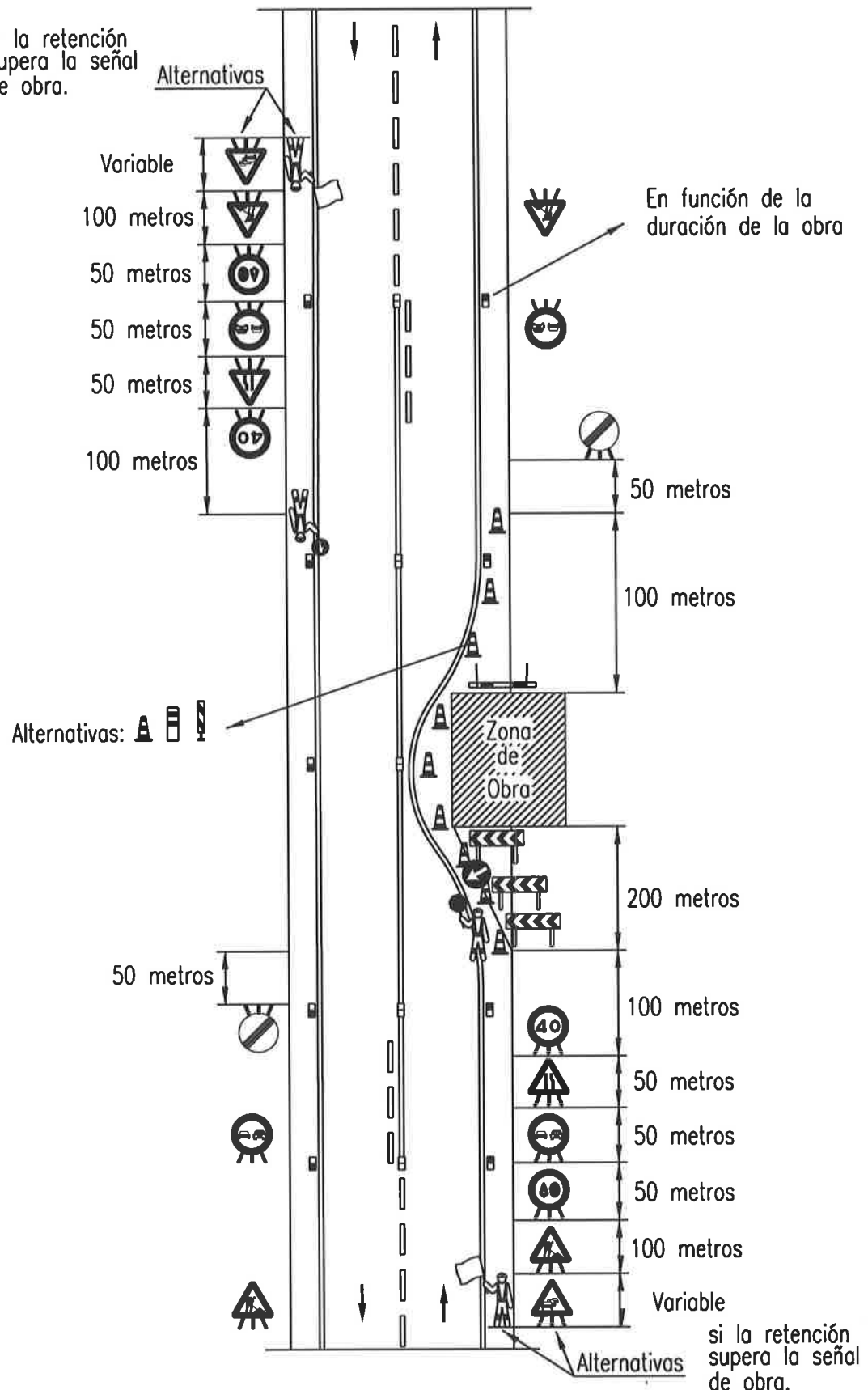

ZONA DE OBRA: Dejando libre un carril (Solo trabajos diurnos).
EJEMPLOS DE TRABAJOS: Obras diversas.

SEÑALIZACIÓN DE OBRAS FIJAS

Vía de doble sentido de circulación. Calzada de 2 carriles.

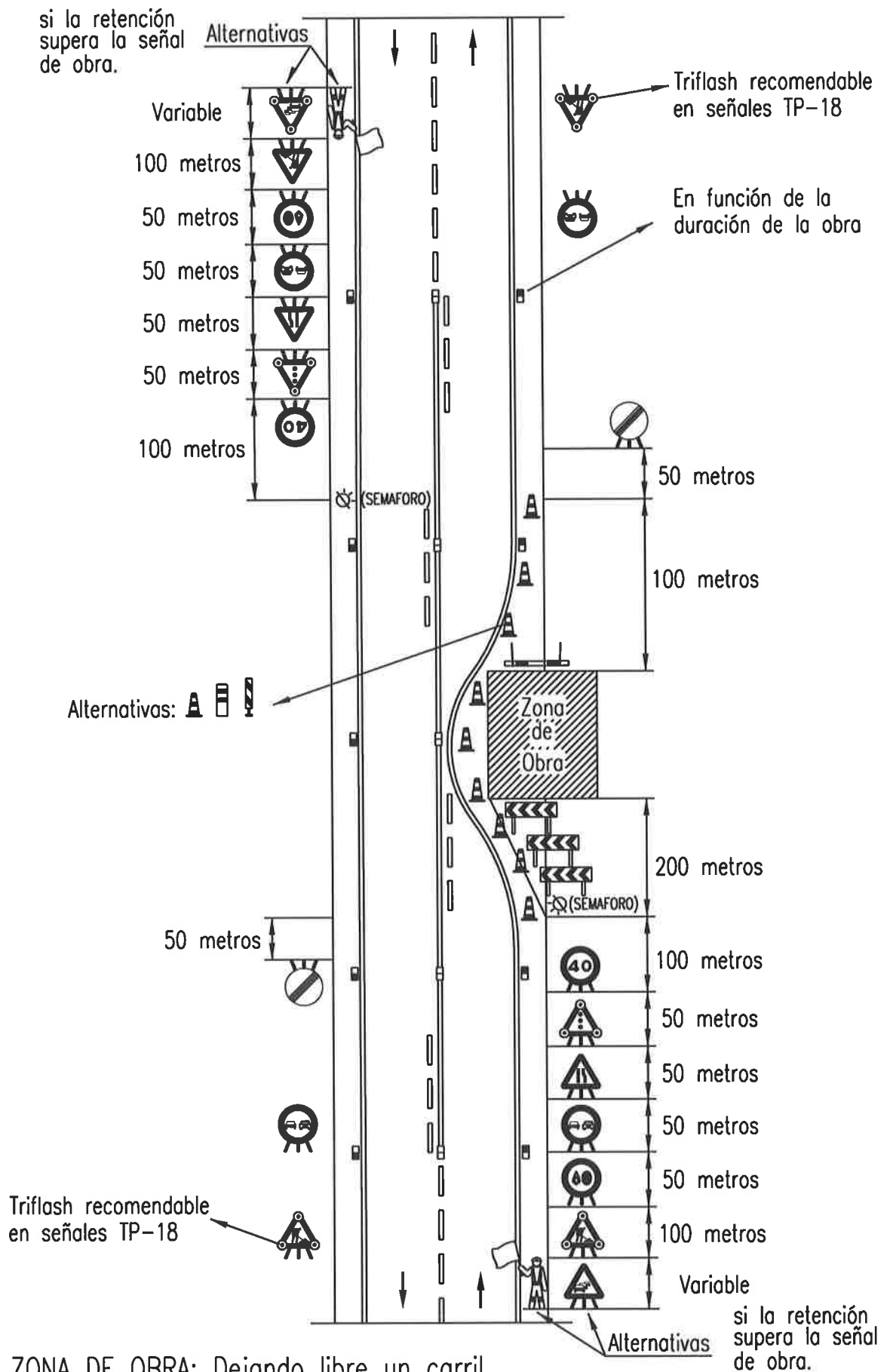

SEÑALIZACIÓN DE OBRAS FIJAS

Vía de doble sentido de circulación. Calzada de 2 carriles.

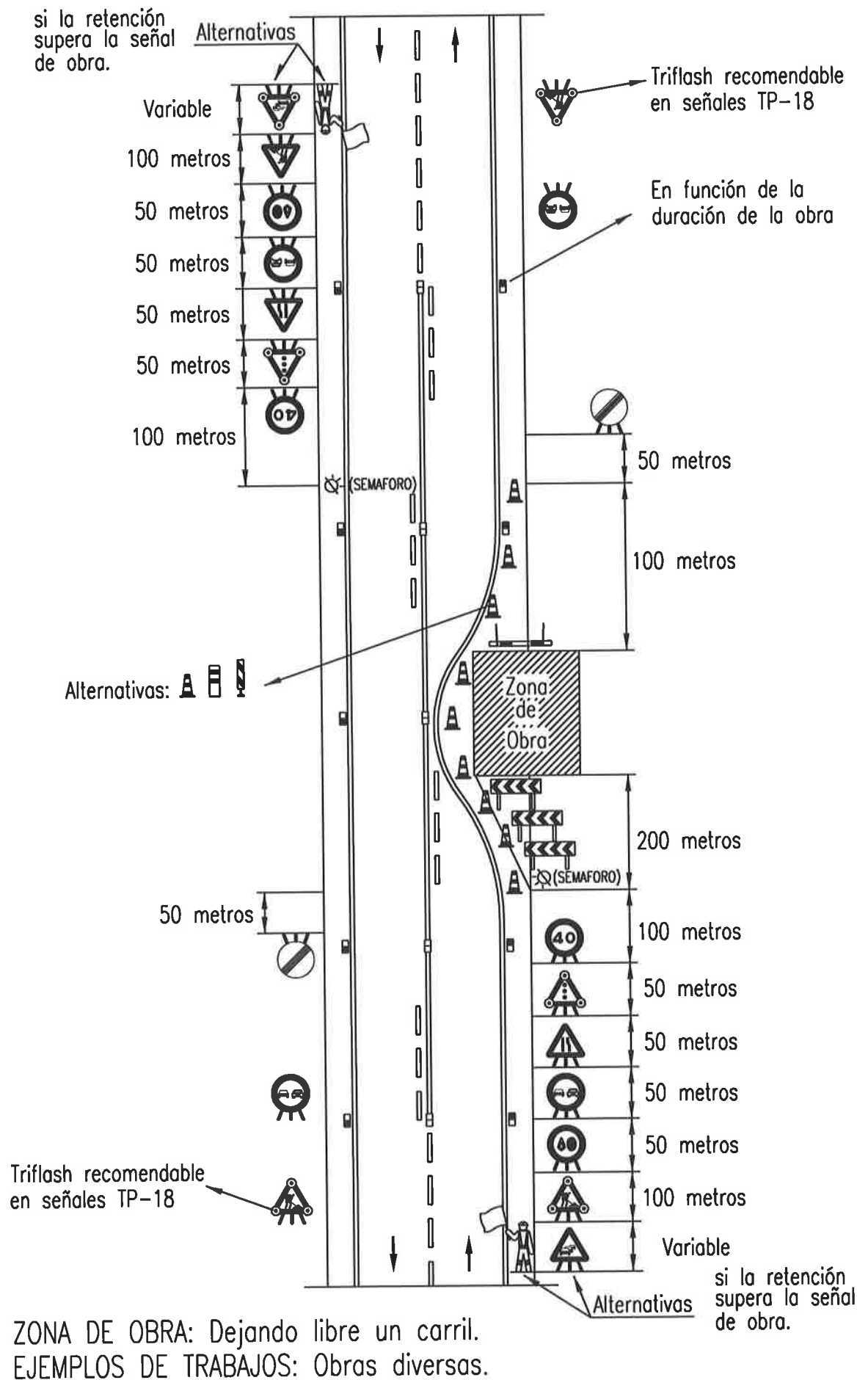

SEÑALIZACIÓN DE OBRAS FIJAS

Vía de doble sentido de circulación. Calzada de 2 carriles.

si la retención supera la señal de obra.

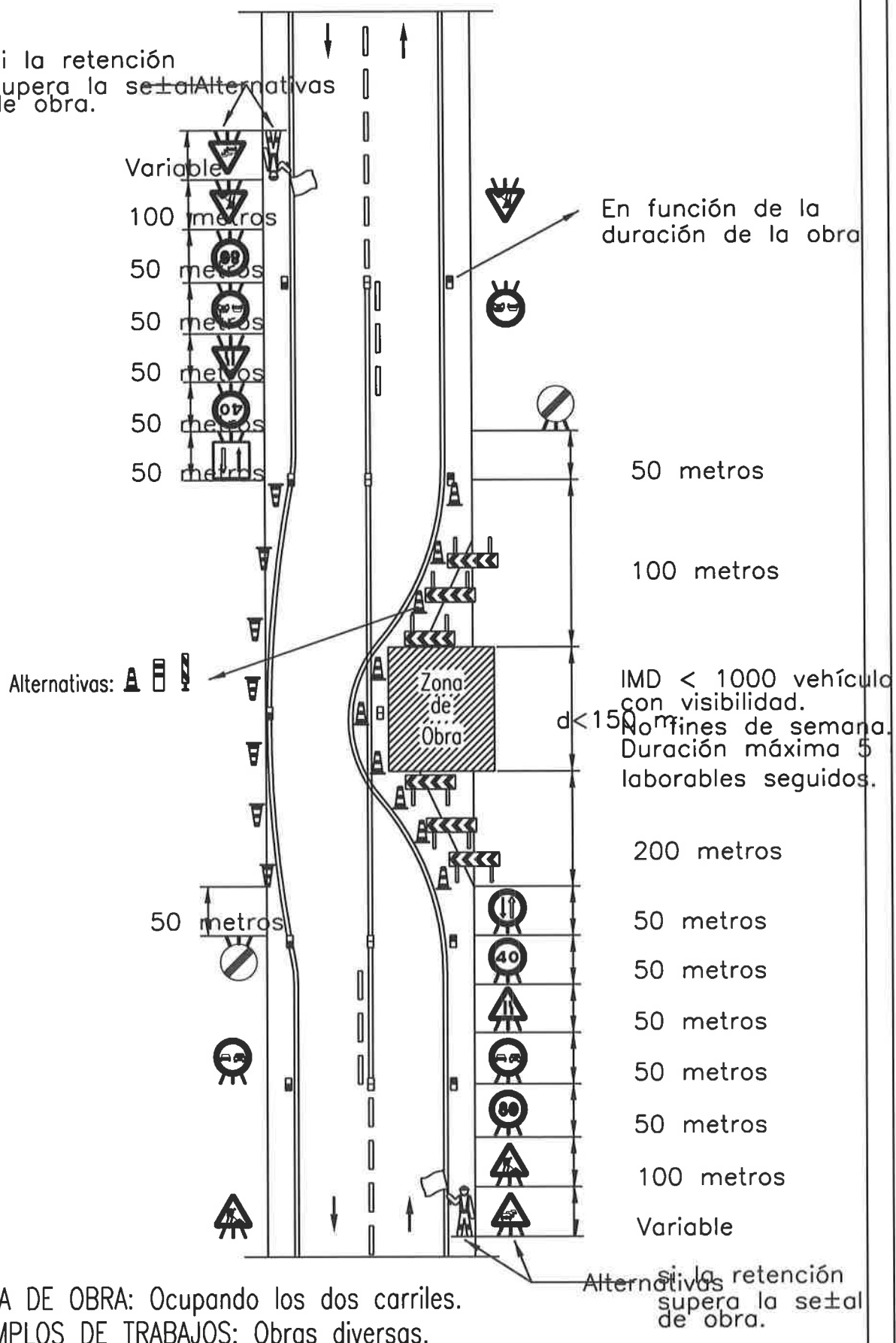

SEÑALIZACIÓN DE OBRAS FIJAS

Vía de doble sentido de circulación. Calzada de 2 carriles.

si la retención
supera la señal
de obra.

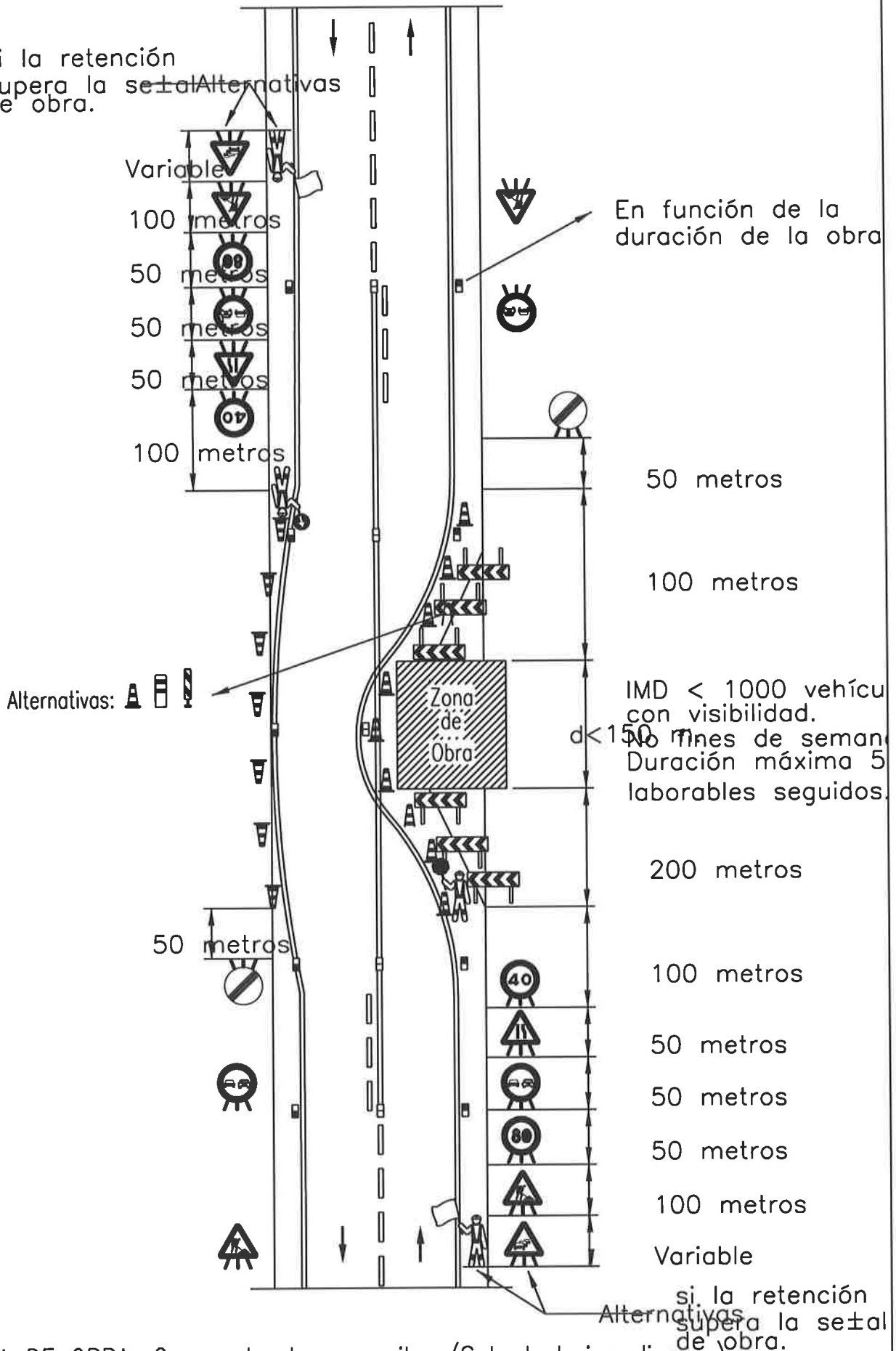

ZONA DE OBRA: Ocupando dos carriles (Solo trabajos diurnos).

EJEMPLOS DE TRABAJOS: Obras diversas.

SEÑALIZACIÓN DE OBRAS FIJAS

Vía de doble sentido de circulación. Calzada de 2 carriles.

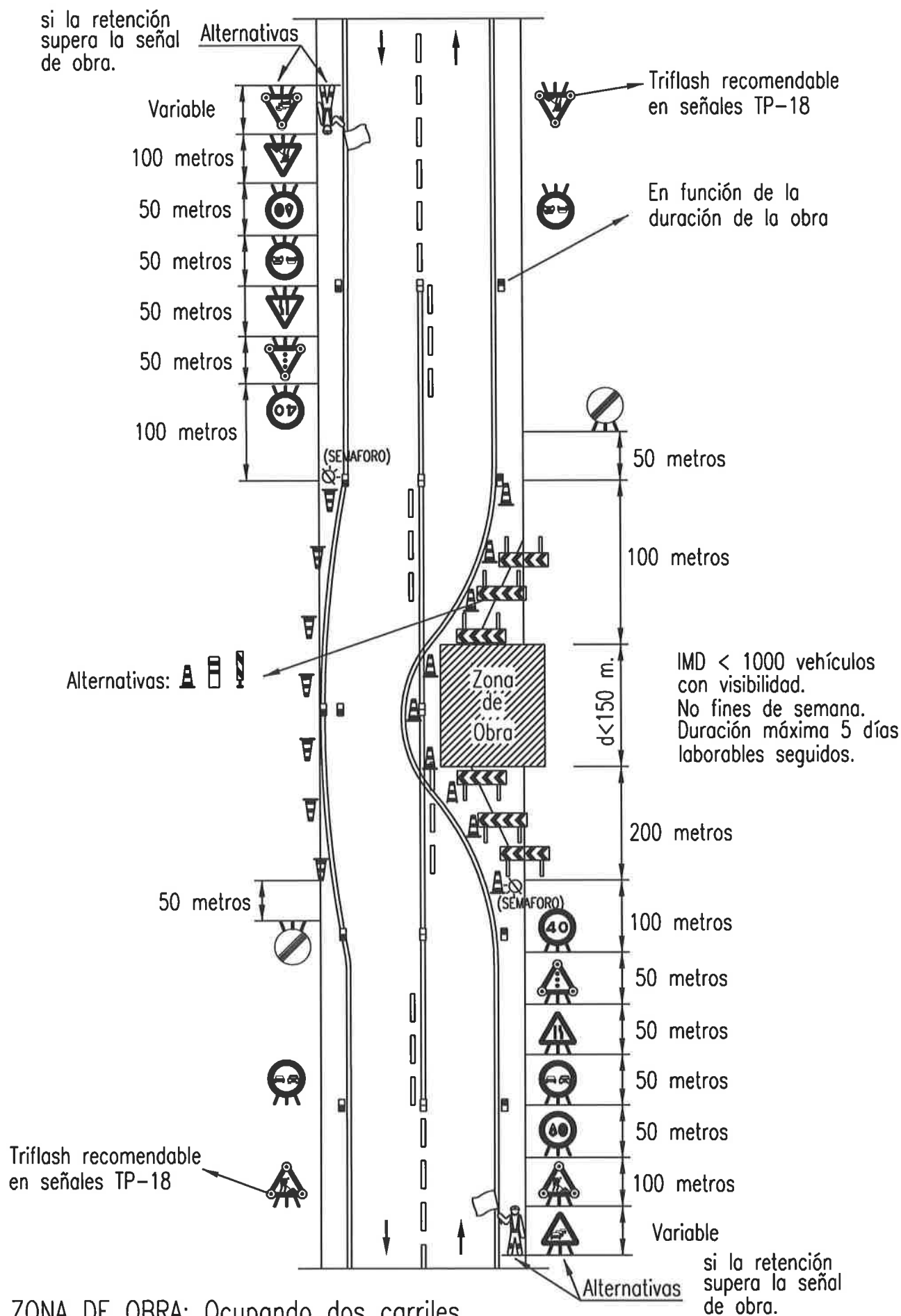

ZONA DE OBRA: Ocupando dos carriles.
EJEMPLOS DE TRABAJOS: Obras diversas.

DISPOSICIÓN DE ENCOFRADO PARA HORMIGONADO EN SECCIÓN COMPLETA

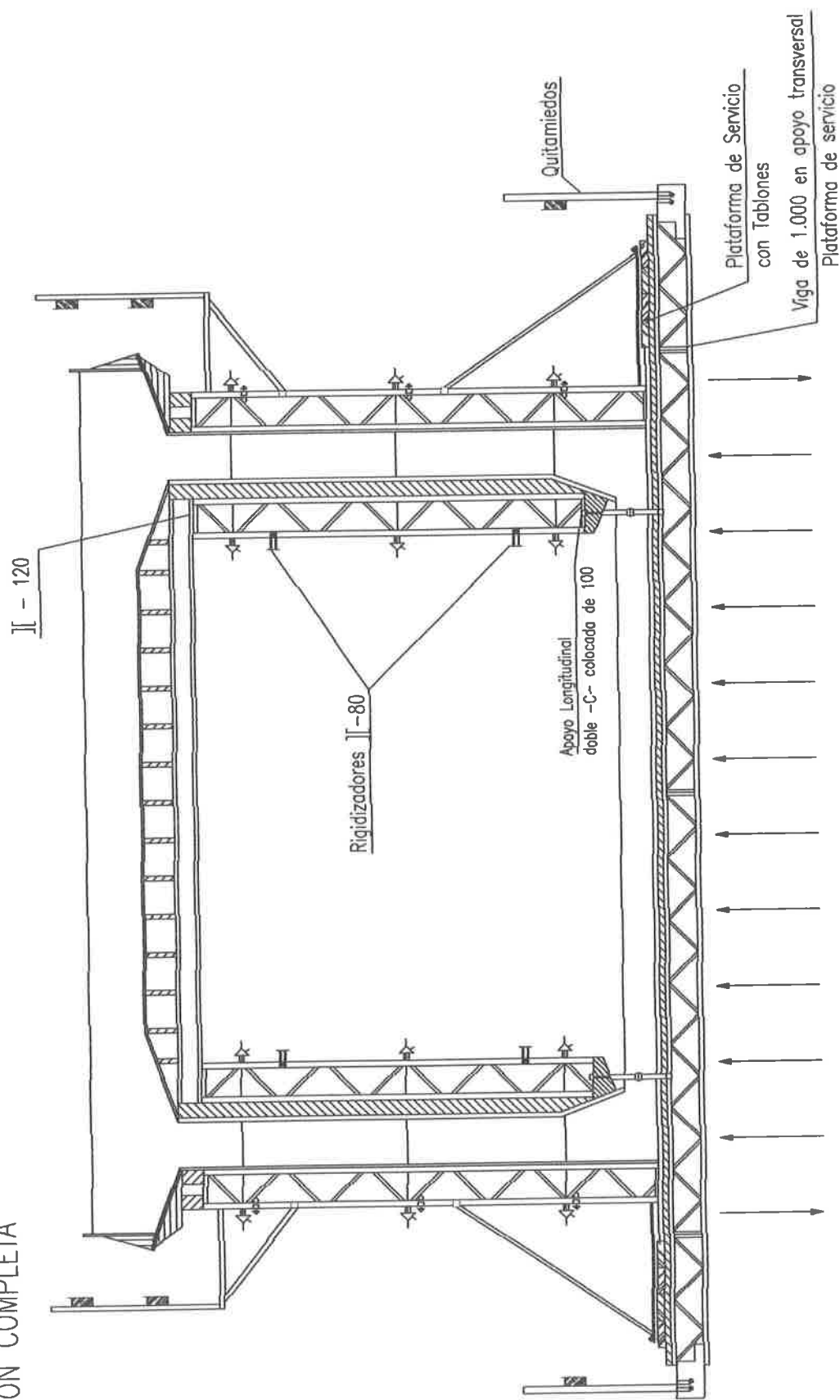

ARRIOSTRAMIENTO TUBULAR DESDE NIVEL DEL SUELO

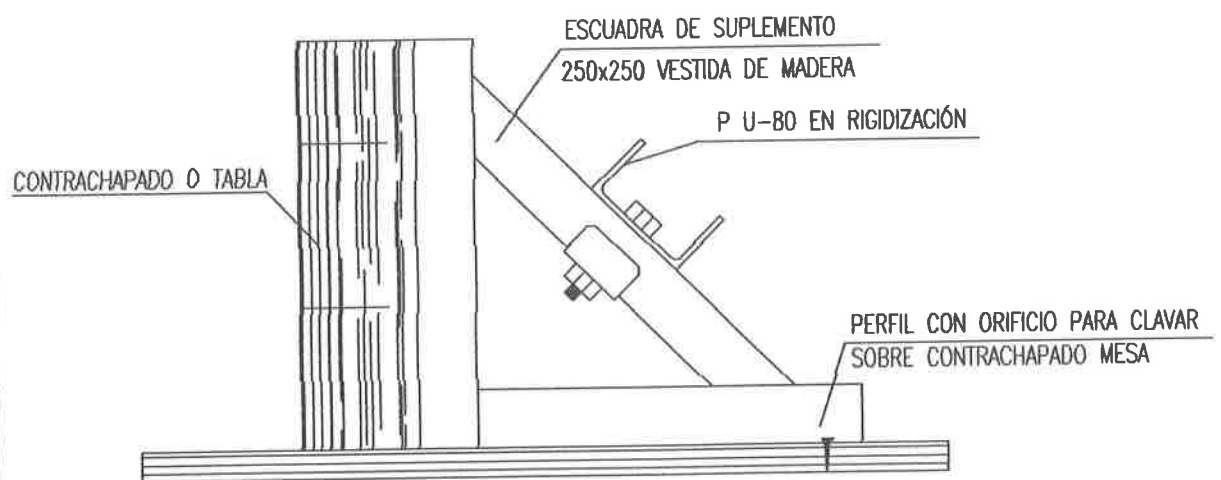
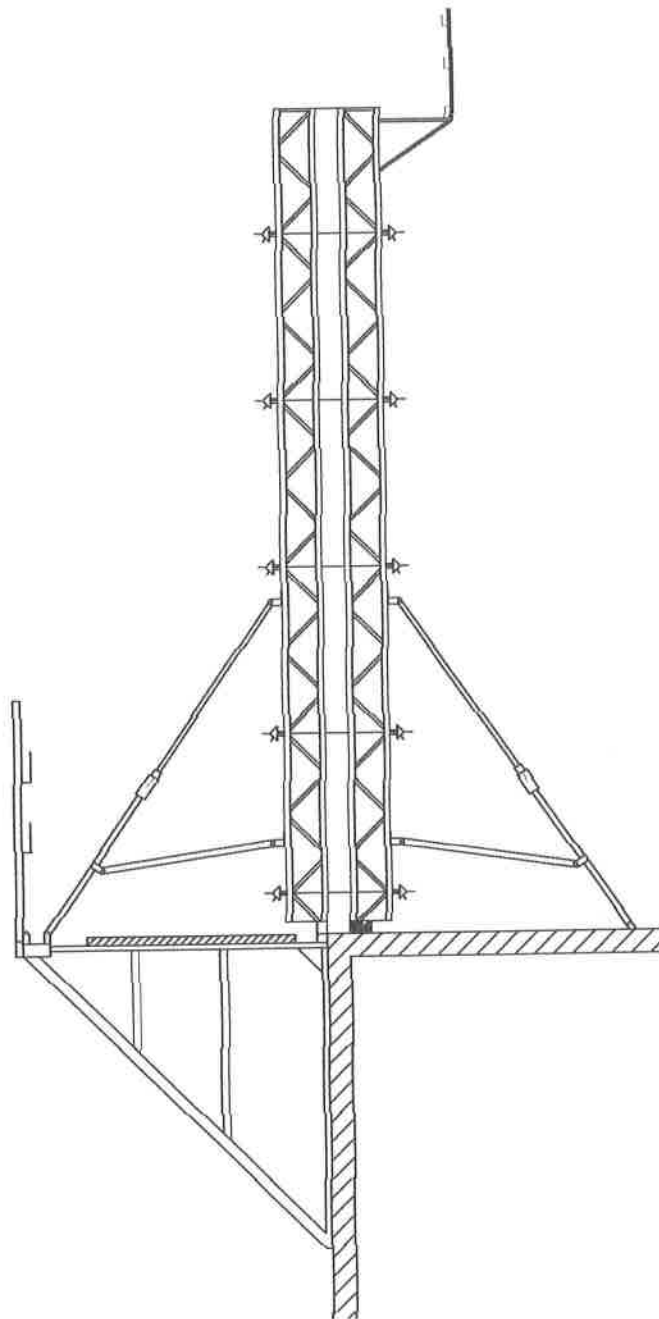

DETALLE DE TAPE EN LOSAS

PÓRTICO DE BALIZAMIENTO DE LÍNEAS ELÉCTRICAS AÉREAS (I)

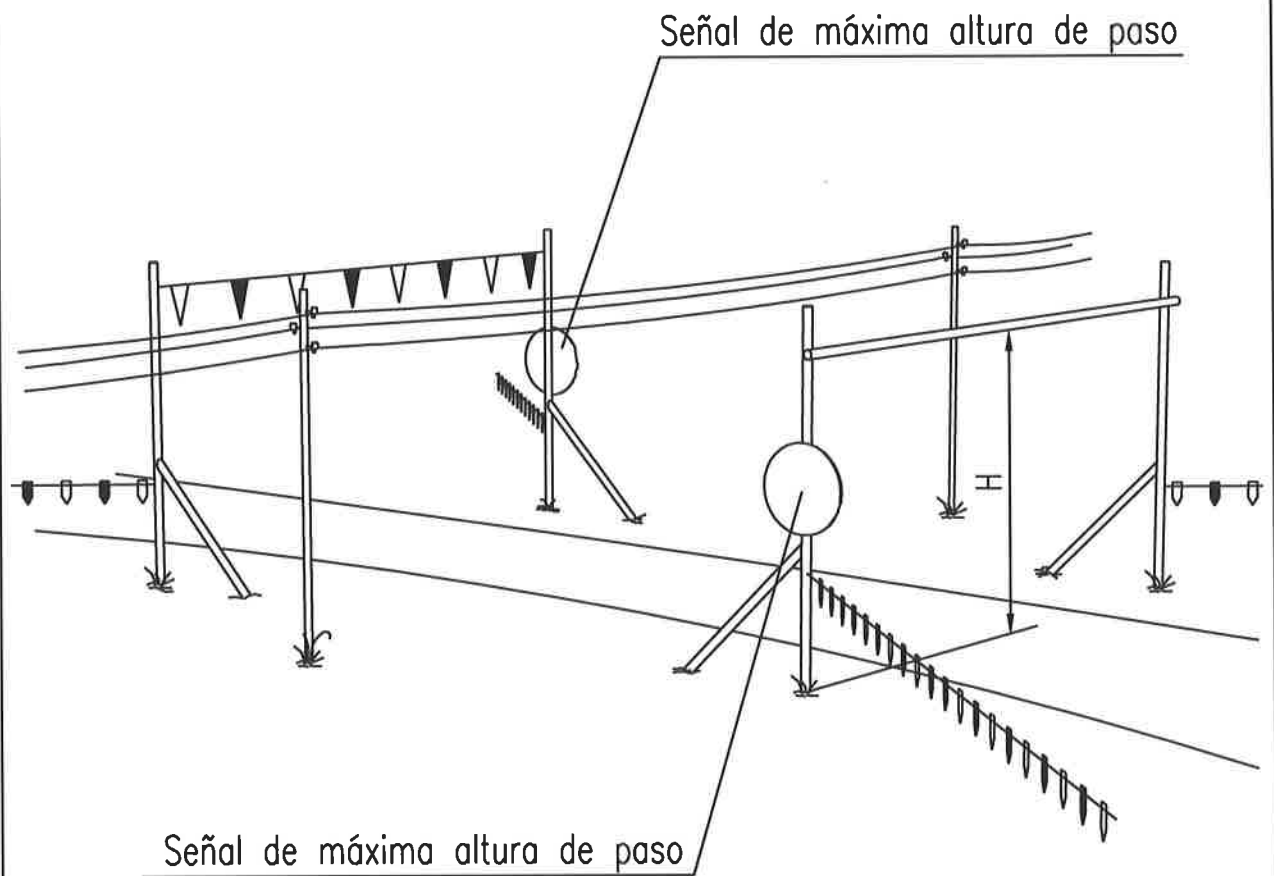

$H =$ máxima altura de paso.

PASO BAJO LÍNEAS AÉREAS DE BAJA TENSIÓN

ZONA DE PELIGRO

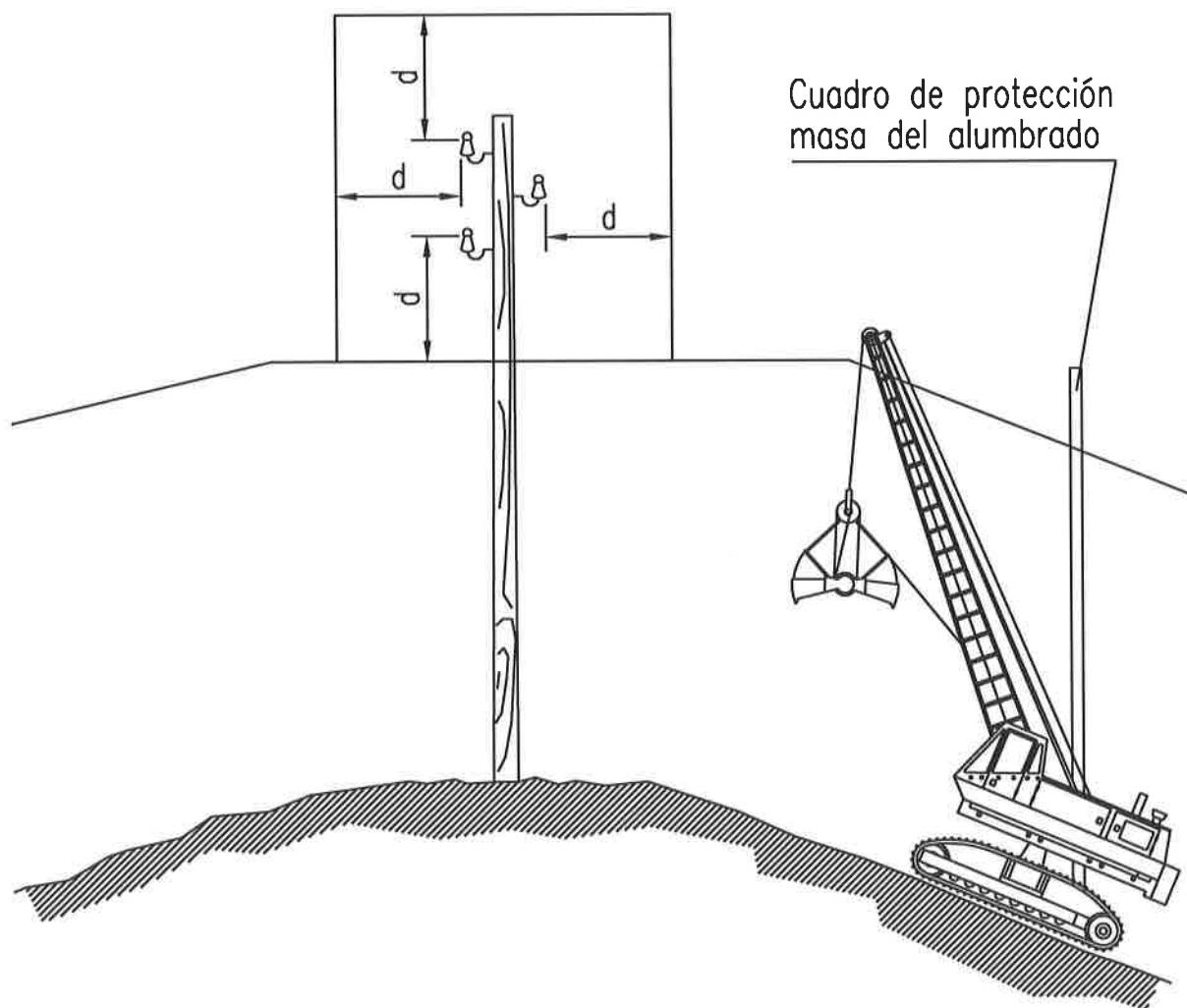

NORMAS RELATIVAS A LA PUESTA EN OBRA DE MÁQUINAS CERCANAS
A LÍNEAS ELÉCTRICAS AÉREAS (II).

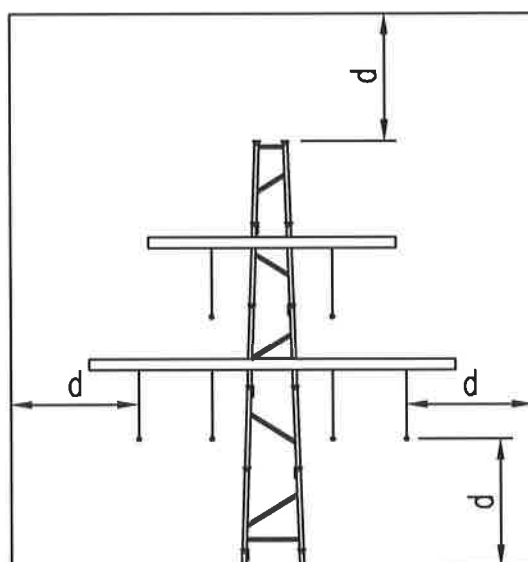

ZONA DE PELIGRO



$d = 5$ metros
Más de 50.000 V.

NORMAS RELATIVAS A LA PUESTA EN OBRA DE MÁQUINAS CERCANAS A LÍNEAS ELÉCTRICAS AÉREAS (I).

ZONA DE PELIGRO

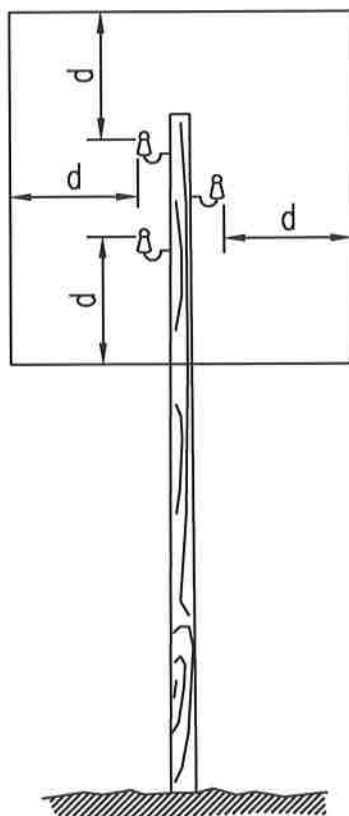

$d = 2$ metros
Hasta 50.000 V. si
la distancia entre los postes
no supera los 50 metros.

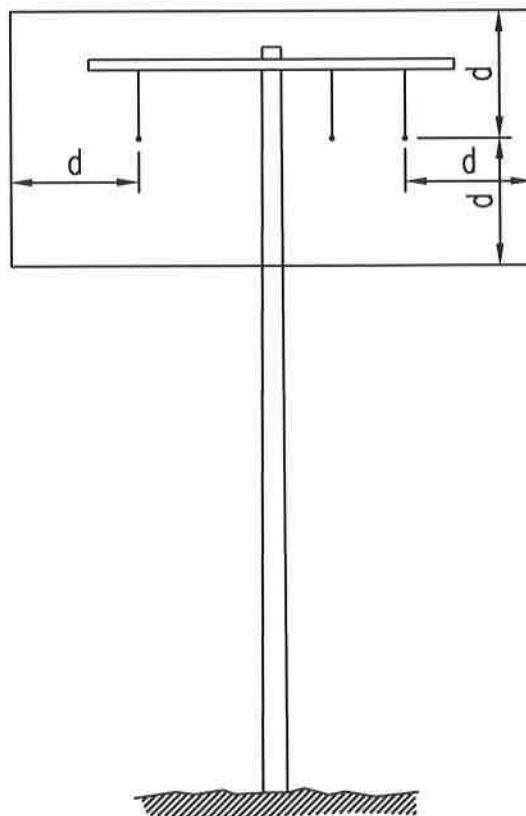

$d = 3$ metros
Hasta 50.000 V. si
la distancia entre los postes
no supera los 50 metros.

DETALLE DE ARQUETA O REGISTRO DE LA TOMA DE TIERRA

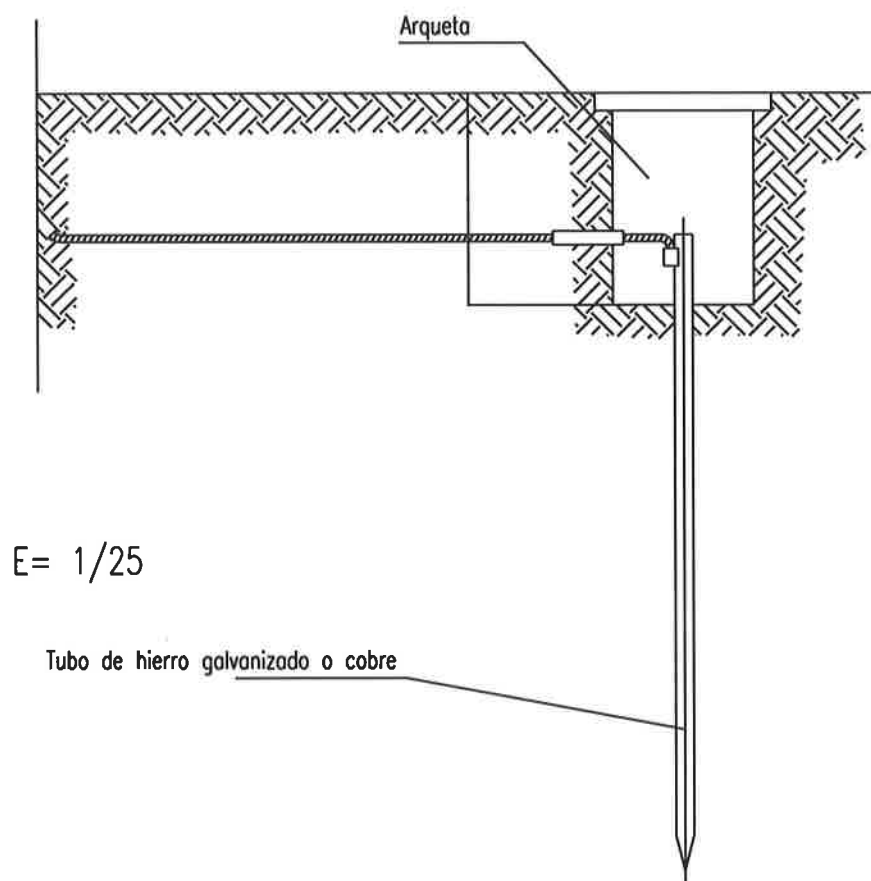

Las picas de acero galvanizado serán como mínimo de 25 mm. de diametro.

Las picas de cobre serán como mínimo de 14 mm. de diametro.

Si se colocan perfiles de acero galvanizado, estos tendrán como mínimo 60 mm. de lado.

Los cables de union entre electrodos o entre electrodos y el cuadro eléctrico de obra, no tendrán una sección inferior a 16 mm².

Los conductores de proteccion estarán incluidos en la manguera que alimenta las maquinas a proteger y se distinguirá por el color de su aislamiento, es decir amarillo/verde.

La sección del conductor de proteccion será como mínimo la indicada en la siguiente tabla, para un conductor del mismo metal que el de los conductores

Sección de los conductores de fase de la instalación S (mm ²)	Sección mínima de los conductores de protección Sp (mm ²)
S ≤ 16	S
16 < S ≤ 35	16
S > 35	S/2

activos y que este ubicado en el mismo cable o canalización que estos últimos.

Si el conductor de protección no estuviera ubicado en el mismo cable que los conductores activos, la sección mínima obtenida en la tabla deberá ser como mínimo 4 mm².

ELEMENTOS AUXILIARES Y MAQUINARIA (Transformador)

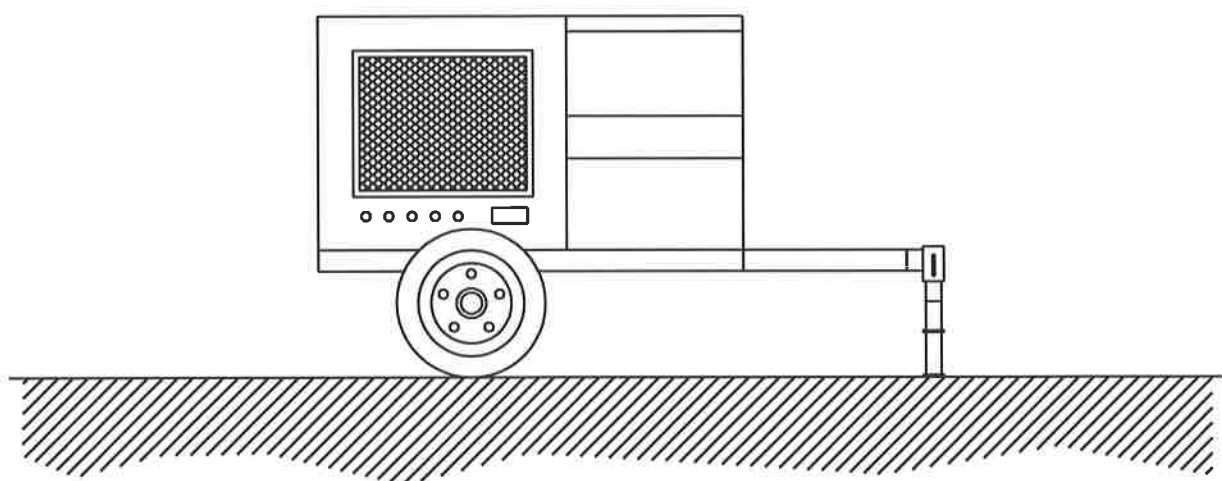

NORMAS BÁSICAS DE SEGURIDAD Y PROTECCIONES COLECTIVAS :

- En el momento de la contratación del grupo electrógeno, se pedirá información de los sistemas de protección de que está dotado para contactos eléctricos indirectos.
- Si el grupo no lleva incorporado ningún elemento de protección se conectará a un cuadro auxiliar de obra, dotado con un diferencial de 300 mA para el circuito de fuerza y otro de 30 mA para el circuito de alumbrado, poniendo a tierra, tanto al neutro del grupo como al cuadro.
- Tanto la puesta en obra del grupo, como sus conexiones a cuadros principales o auxiliares, deberá efectuarse con personal especializado.
- Otros riesgos adicionales son el ruido ambiental, la emanación de gases tóxicos por el escape del motor y atrapamientos en operaciones de mantenimiento.
- El ruido se podrá reducir situando el grupo lo más alejado posible de las zonas de trabajo.
- Referente al riesgo de intoxicación su ubicación nunca debe ser en sótanos o compartimentos cerrados o mal ventilados.

INSTALACIÓN ELÉCTRICA DE OBRA (Protección de cables en travesías)

Los cables flexibles se elegirán de entre los que figuren en la serie de cables de aislamiento grueso de policloropreno (Según UNE 21-027).

Los cables rígidos se elegirán de entre los que figuran en las series de elevada resistencia mecánica y deberán ser adecuados para emplazamientos húmedos.

En los lugares de paso los cables se protegerán cuidadosamente enterrados y protegidos con fundas o mediante postes, sobrevolando las zonas de paso. En su instalación se tendrá en cuenta que no se ejerzan esfuerzos de tracción sobre las conexiones de los conductores.

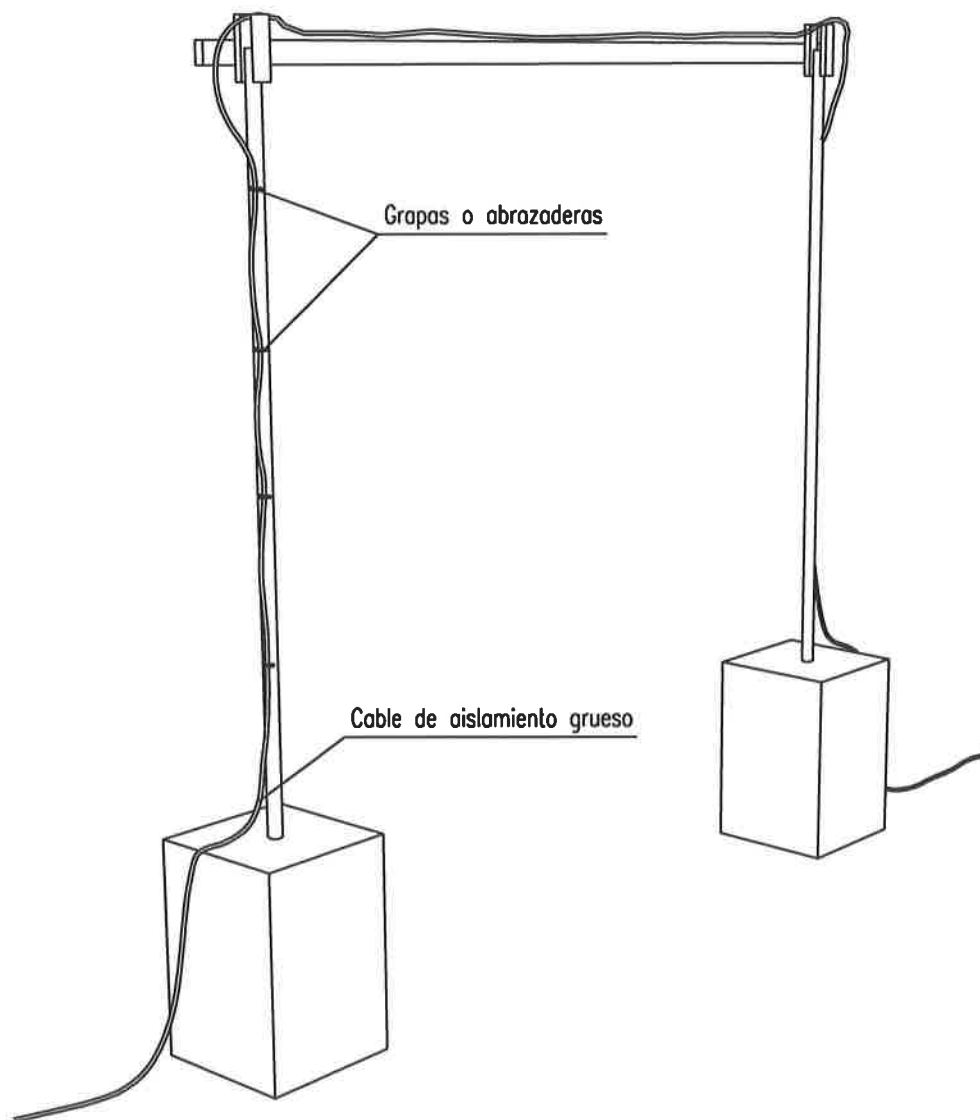

LAMPARA PORTATIL DE SEGURIDAD PARA USO PROFESIONAL (Características principales.)

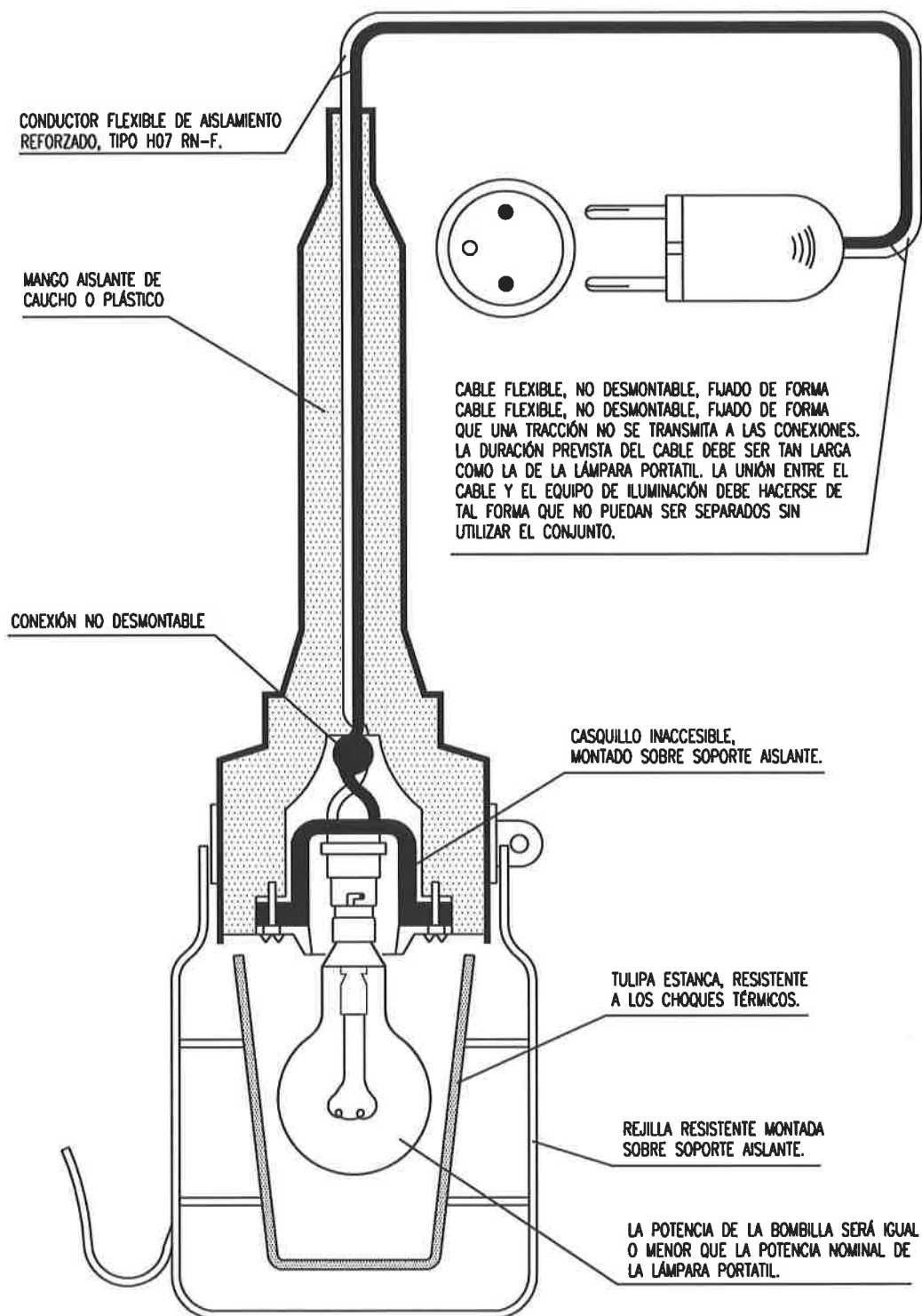

- TODAS LAS PIEZAS BAJO TENSIÓN, HAN DE SER INACCESIBLES.
- ESTÁ PROHIBIDO MONTAR CASQUILLOS MULTIPLICADORES (LADRONES) EN LAS LÁMPARAS PORTÁTILES.
- LA PROTECCIÓN CONTRA AGENTES EXTERIORES, SERÁ LA APROPIADA A LAS CONDICIONES DE TRABAJO.

INSTALACIÓN DE TOMA DE PUESTA A TIERRA

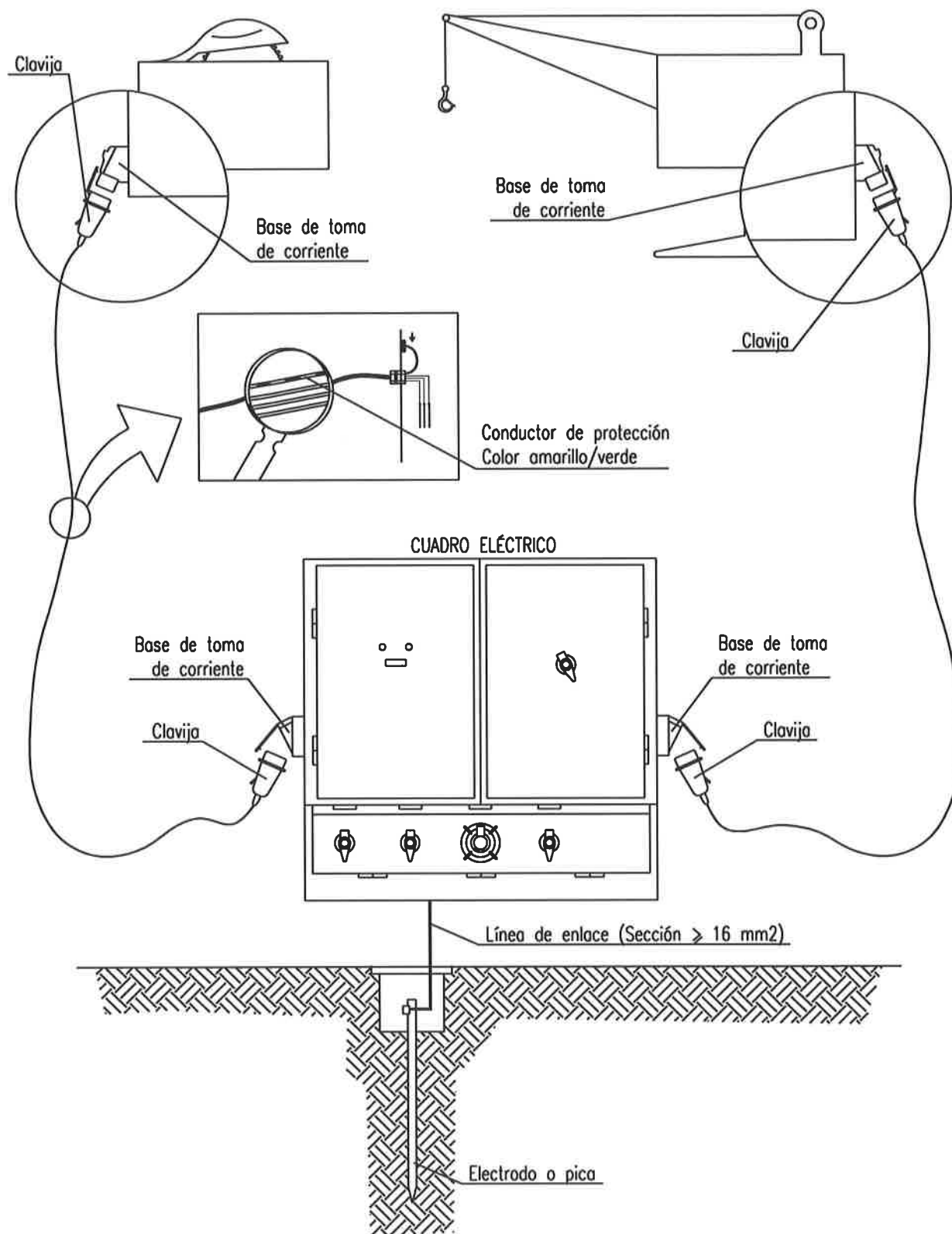

ELEMENTOS AUXILIARES Y MAQUINARIA (Grupo eléctrico)

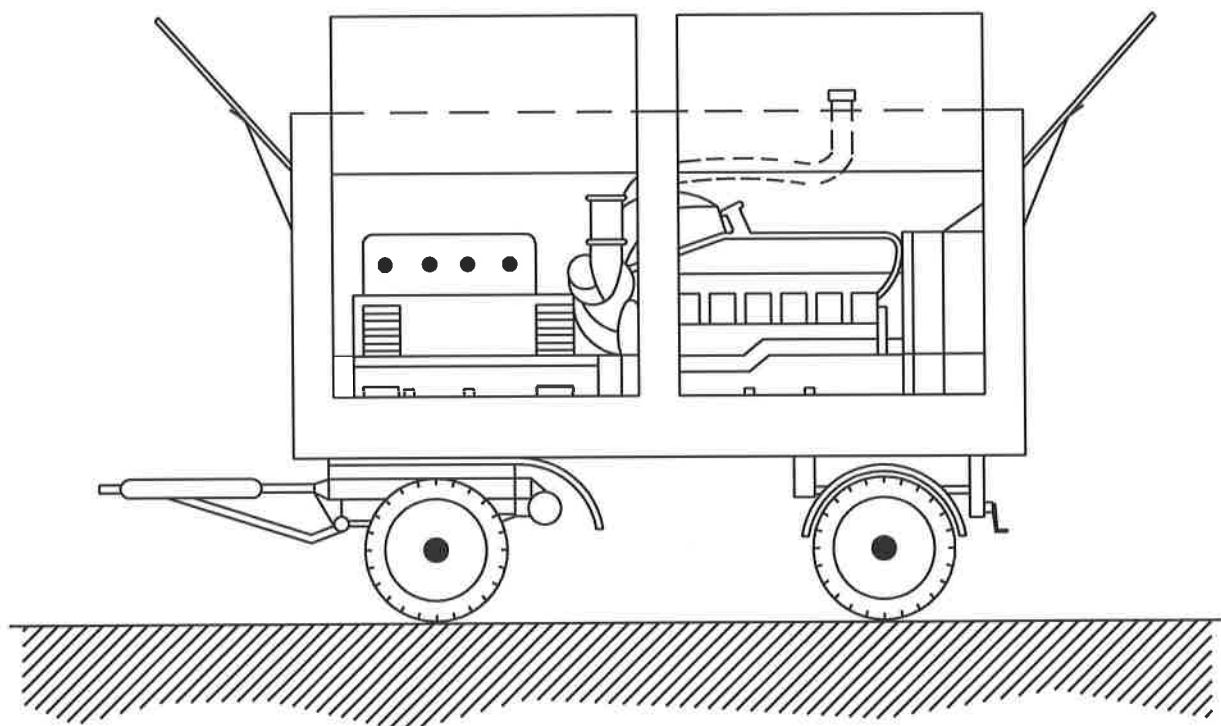

NORMAS BÁSICAS DE SEGURIDAD Y PROTECCIONES COLECTIVAS :

- En el momento de la contratación del grupo electrógeno, se pedirá información de los sistemas de protección de que está dotado para contactos eléctricos indirectos.
- Si el grupo no lleva incorporado ningún elemento de protección se conectará a un cuadro auxiliar de obra, dotado con un diferencial de 300 mA para el circuito de fuerza y otro de 30 mA para el circuito de alumbrado, poniendo a tierra, tanto al neutro del grupo como al cuadro.
- Tanto la puesta en obra del grupo, como sus conexiones a cuadros principales o auxiliares, deberá efectuarse con personal especializado.
- Otros riesgos adicionales son el ruido ambiental, la emanación de gases tóxicos por el escape del motor y atrapamientos en operaciones de mantenimiento.
- El ruido se podrá reducir situando el grupo lo más alejado posible de las zonas de trabajo.
- Referente al riesgo de intoxicación su ubicación nunca debe ser en sótanos o compartimentos cerrados o mal ventilados.

ELEMENTOS AUXILIARES Y MAQUINARIA (Transformador)

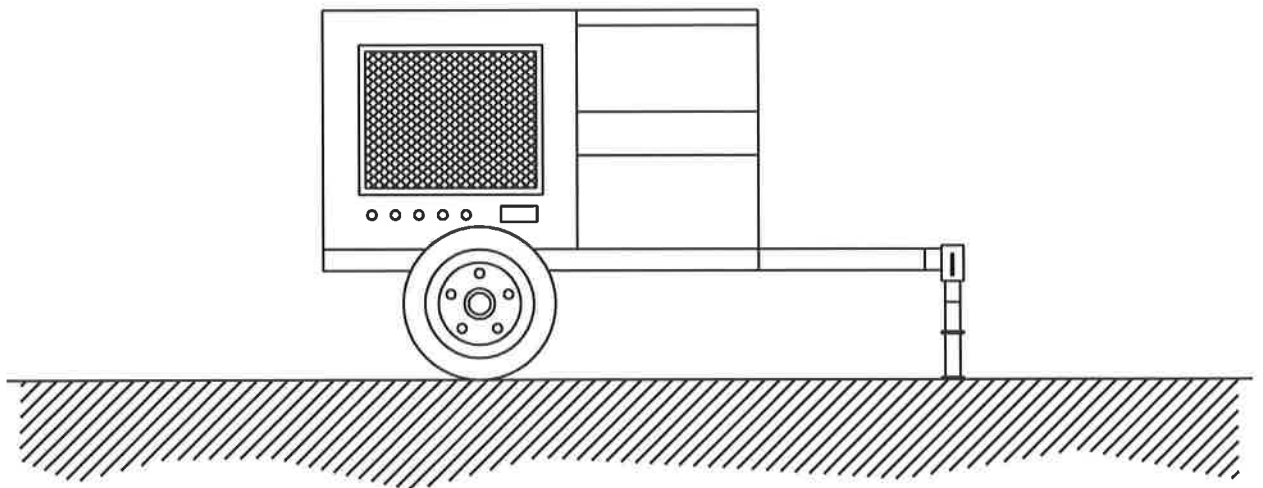

NORMAS BÁSICAS DE SEGURIDAD Y PROTECCIONES COLECTIVAS :

- En el momento de la contratación del grupo electrógeno, se pedirá información de los sistemas de protección de que está dotado para contactos eléctricos indirectos.
- Si el grupo no lleva incorporado ningún elemento de protección se conectará a un cuadro auxiliar de obra, dotado con un diferencial de 300 mA para el circuito de fuerza y otro de 30 mA para el circuito de alumbrado, poniendo a tierra, tanto al neutro del grupo como al cuadro.
- Tanto la puesta en obra del grupo, como sus conexiones a cuadros principales o auxiliares, deberá efectuarse con personal especializado.
- Otros riesgos adicionales son el ruido ambiental, la emanación de gases tóxicos por el escape del motor y atrapamientos en operaciones de mantenimiento.
- El ruido se podrá reducir situando el grupo lo más alejado posible de las zonas de trabajo.
- Referente al riesgo de intoxicación su ubicación nunca debe ser en sótanos o compartimentos cerrados o mal ventilados.

Vía de doble sentido de circulación. Calzada de 2 carriles.



SEÑALIZACIÓN DE OBRAS FLUJAS

Vía de doble sentido de circulación. Calzada de 2 carriles.

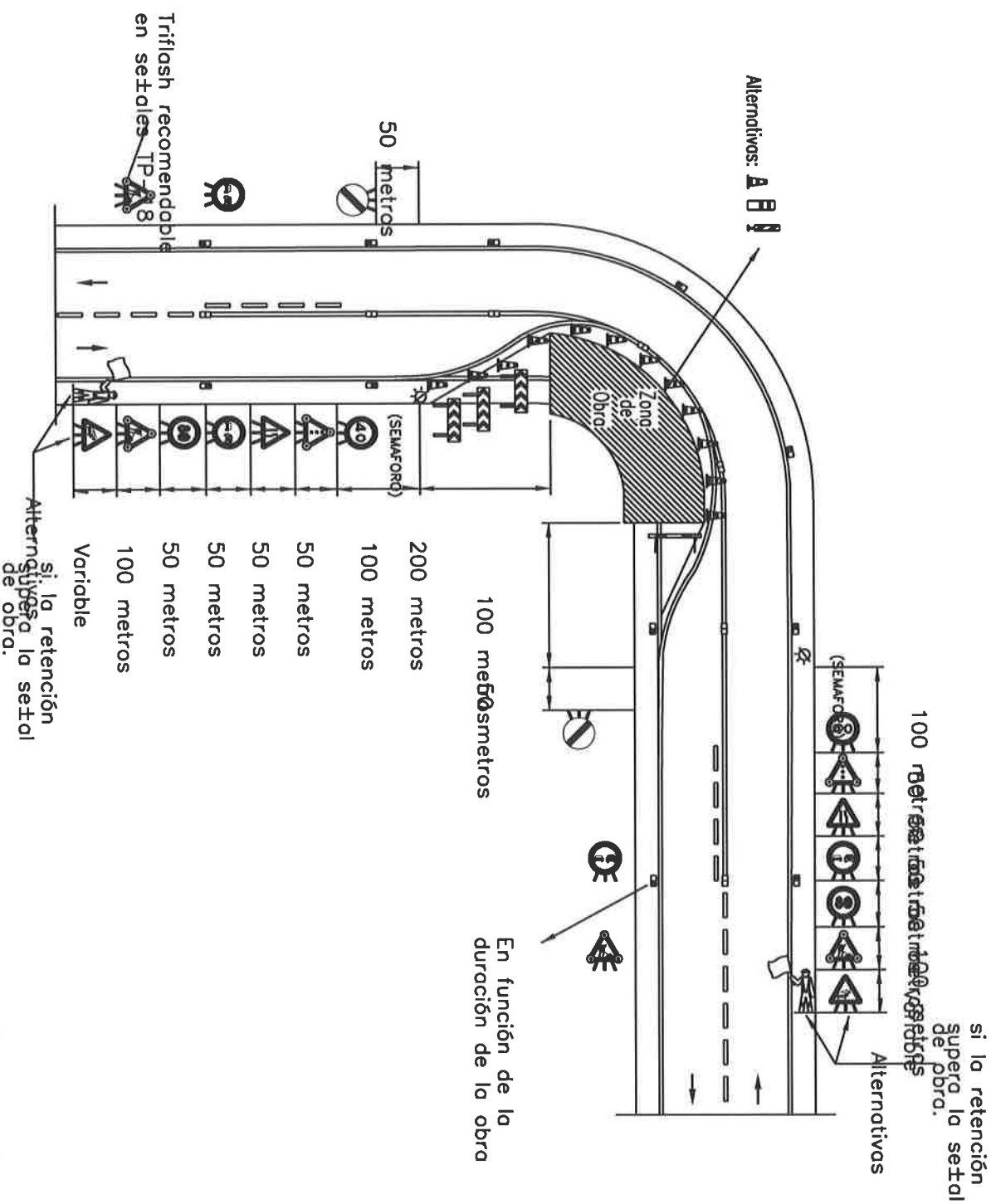

ZONA DE OBRA: Dejando libre un carril en curva.
EJEMPLOS DE TRABAJOS: Obras diversos.

ADD
15

Demolicion, elemento a elemento,
de viga.

En general, se habran demolido previamente todos los elementos de la planta superior, incluso muros, pilares y forjados quedando libre de cargas. Se suspendera previamente la parte de viga que vaya a levantar-se, cortando de desmontando seguidamente sus extremos. No se dejaran vigas o partes de estas en voladizo sin apuntalar.

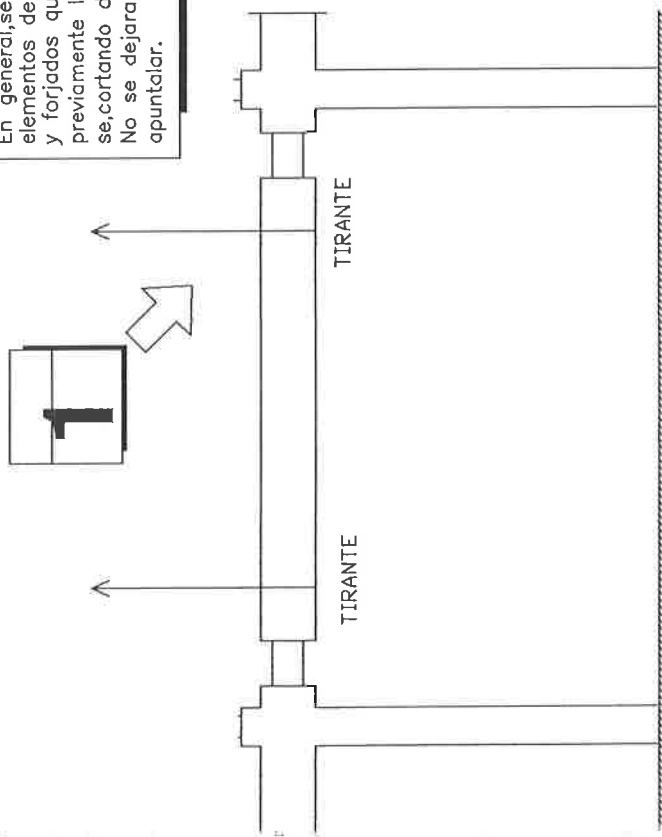

ADD
16

Demolicion,elemento a elemento,de soporte como madera,acero,hormigon armado.Se incluye la demol.de muros hormigon armado.Para la demol.de soportes fabrica ladrillo,bloque o piedra se utili.ADD13.Demol.de muro.

En general,se habran demolido previamente todos los elementos que acometan superiormente a el como vigas o forjados con abacos.Se suspendera o atrantara el soporte y posteriormente se cortara o desmontara inferiormente.No se permitira volcarlos sobre forjados.

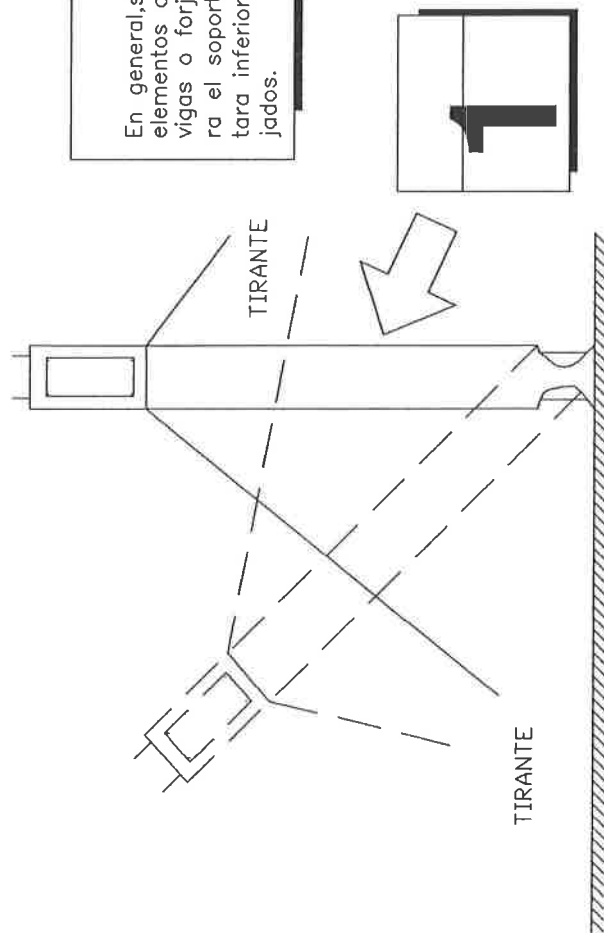

ADD
11

Demolicion, elemento a elemento,
de forjado de piso, cubierta,
escalera o rampa.

Se demolera en general, despues de haber suprimido todos los elementos situados por encima del forjado incluso soportes y muros. Los elementos en voladizo se habran apuntalado previamente, asi como el forjado en el que se observe cedimiento. Las cargas que soporten los apeos se transmitiran al terreno, a elementos estructurales verticales o a forjados inferiores en buen estado sin superar la sobrecarga admisible de este.

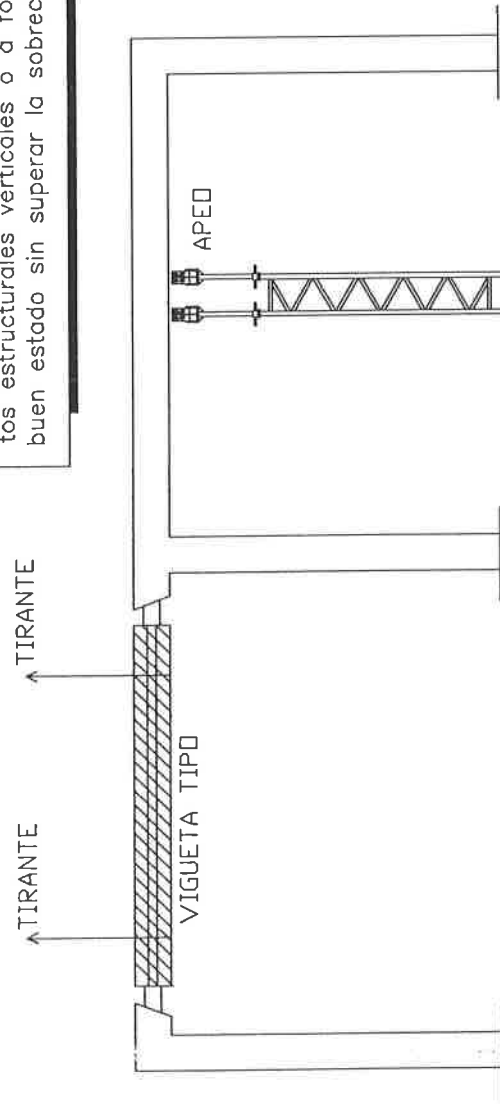

ADD
20

Demol. edificio o partes de este, cuando su altura sea inferior a $\frac{2}{3}$ de la alcanzable por la máquina y esta pueda maniobrar libremente sobre suelo consistente. No se utilizará contra estructura metálica hormig. armado. Permite combinar el empuje con el descombrado mec.

La altura del edificio o resto de edificio a demoler, no será mayor de $\frac{2}{3}$ de la altura alcanzable por la máquina. La máquina avanzará siempre sobre suelo consistente y los fretes de ataque no aprisionarán a la máquina, de forma que esta pueda girar siempre 360°.

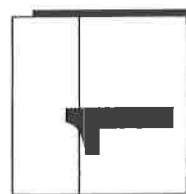
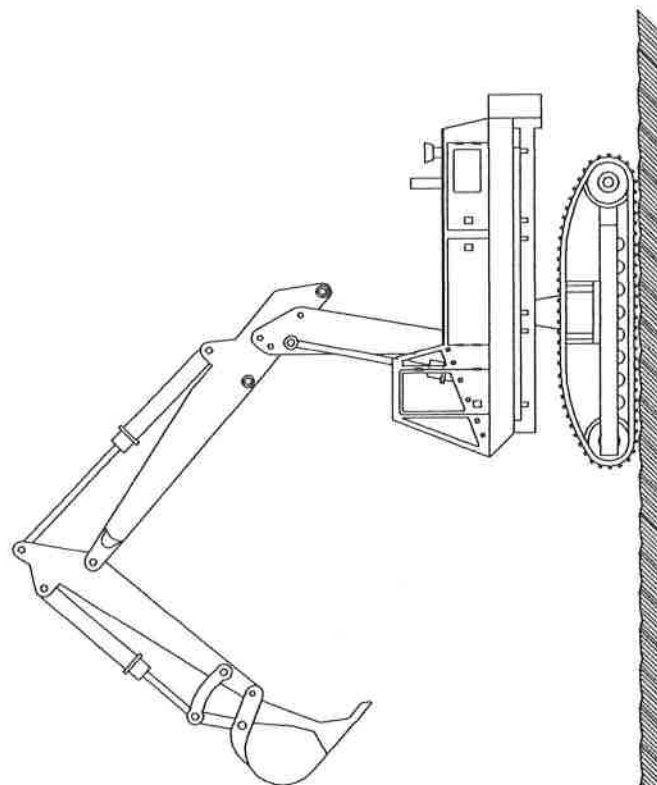

ADD
11

Demolicion, elemento a elemento,
de forjado de piso, cubierta,
escalera o rampa.

TIRANTE

Se demolera en general, despues de haber suprimido todos los elementos situados por encima del forjado incluso soportes y muros. Los elementos en voladizo se habran apuntalado previamente, asi como el forjado en el que se observe cedimiento. Las cargas que soporten los apeos se transmitiran al terreno, a elementos estructurales verticales o a forjados inferiores en buen estado sin superar la sobrecarga admisible de este.

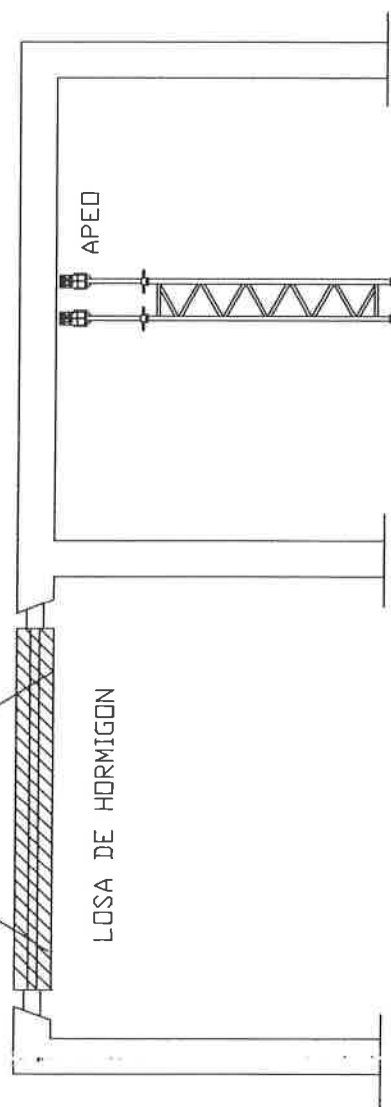

ELEMENTOS AUXILIARES Y MAQUINARIA (Grupo eléctrico)

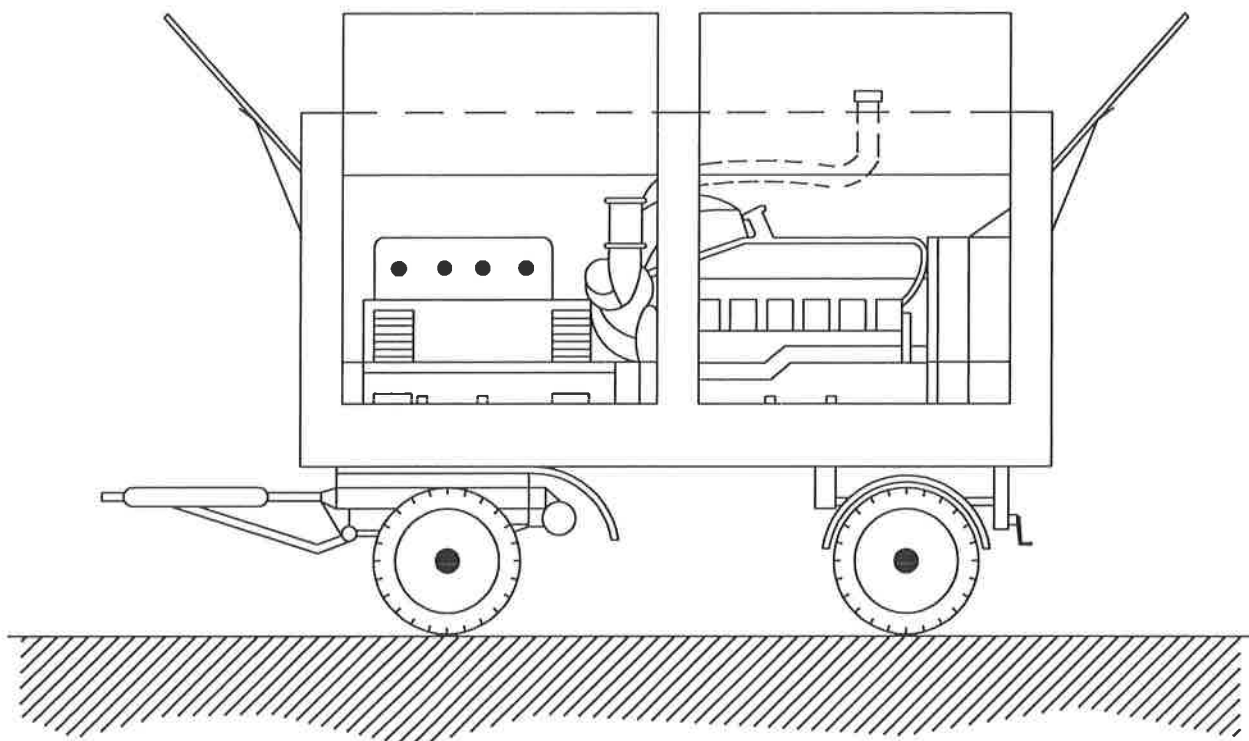

NORMAS BÁSICAS DE SEGURIDAD Y PROTECCIONES COLECTIVAS :

- En el momento de la contratación del grupo electrógeno, se pedirá información de los sistemas de protección de que está dotado para contactos eléctricos indirectos.
- Si el grupo no lleva incorporado ningún elemento de protección se conectará a un cuadro auxiliar de obra, dotado con un diferencial de 300 mA para el circuito de fuerza y otro de 30 mA para el circuito de alumbrado, poniendo a tierra, tanto al neutro del grupo como al cuadro.
- Tanto la puesta en obra del grupo, como sus conexiones a cuadros principales o auxiliares, deberá efectuarse con personal especializado.
- Otros riesgos adicionales son el ruido ambiental, la emanación de gases tóxicos por el escape del motor y atrapamientos en operaciones de mantenimiento.
- El ruido se podrá reducir situando el grupo lo más alejado posible de las zonas de trabajo.
- Referente al riesgo de intoxicación su ubicación nunca debe ser en sótanos o compartimentos cerrados o mal ventilados.

ELEMENTOS AUXILIARES Y MAQUINARIA (Compresor)

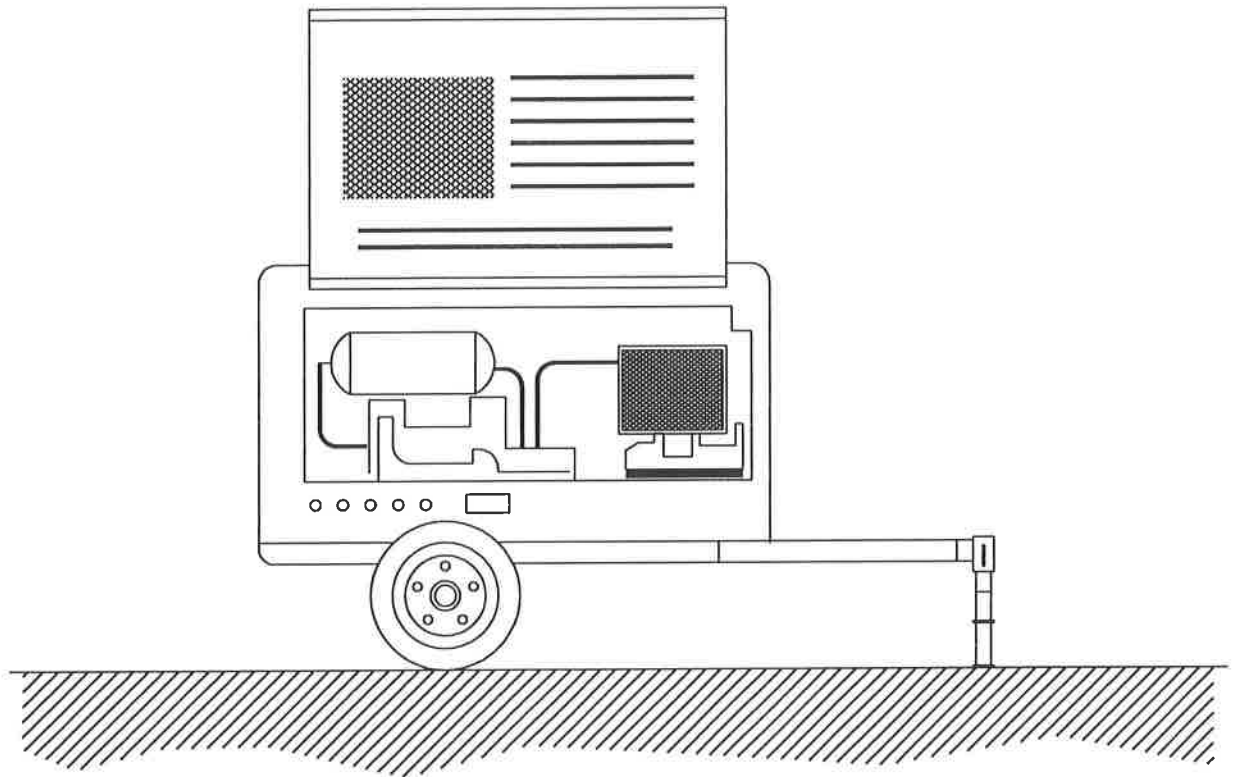

NORMAS BÁSICAS DE SEGURIDAD Y PROTECCIONES COLECTIVAS :

- El compresor no se colocará ni se arrastrará a menos de 2 metros del borde superior de los taludes.
- El transporte por suspensión se realizará con 2 cables y con cuatro puntos de anclaje.
- El compresor se quedará en el lugar previsto, firmemente sujetado de manera que no se pueda desplazar por sí solo.
- Mientras funcione, las carcasas estarán en todo momento en posición de cerrado.
- A menos de 4 metros de distancia será obligatorio el uso de protectores auditivos.
- Si es posible, los compresores se situarán a una distancia mínima de 15 metros del lugar de trabajo.
- El combustible se pondrá con la máquina parada.
- Las mangueras de presión estarán en todo momento en perfecto estado. El encargado de seguridad o el encargado de obra vigilará el estado de las mangueras y se preocupará de su sustitución.
- Los mecanismos de conexión se harán con los rácores correspondientes, nunca con alambres.

Pliego de condiciones particulares

Pliego de condiciones particulares en el que se han tenido en cuenta las normas legales y reglamentarias aplicables a las especificaciones técnicas propias de la obra, así como las prescripciones que se han de cumplir en relación con las características, la utilización y la conservación de las máquinas, útiles, herramientas, sistemas y equipos preventivos

Adaptado al Real Decreto 1627/97 por el que se establecen las disposiciones mínimas de seguridad y de salud en las obras de construcción, a la Ley 54/2003 y al RD 171/2004 al RD 2177/2004 y a las recomendaciones establecidas en la "Guía Técnica" publicada por el INSH.

ESTUDIO DE SEGURIDAD PROYECTO DE RENOVACIÓN URBANA DERECHOS HUMANOS
FASE I DE LAREDO

miércoles, 02 de octubre de 2013

1. Datos de la obra

1.1. Datos generales de la obra

Descripción	Renovación de aceras, pavimentaciones, red pluviales, alumbrado público, mobiliario, señalización horizontal y vertical
Nombre o razón social	AYUNTAMIENTO DE LAREDO
Situación	Avenida de los Derechos Humanos de Laredo
Técnico autor del proyecto	SERVICIOS TÉCNICOS MUNICIPALES
Coordinador en materia de seguridad y salud en la fase de redacción del proyecto	-----
Director de obra	----
Director de ejecución de obra	----
Coordinador en materia de seguridad y salud durante la ejecución de las obras	-----

2. Condiciones generales

2.1. Condiciones generales de la obra

- El presente Pliego de Condiciones técnicas particulares de seguridad y salud, es un documento contractual de esta obra que tiene por objeto:

A.) Exponer todas las obligaciones en materia de SEGURIDAD Y SALUD en el TRABAJO, de la Empresa Contratista adjudicataria del proyecto de ESTUDIO DE SEGURIDAD PROYECTO DE RENOVACIÓN URBANA DERECHOS HUMANOS FASE I DE LAREDO, con respecto a este ESTUDIO de SEGURIDAD y SALUD.

B.) Concretar la calidad de la PREVENCIÓN decidida.

C.) Exponer las ACTIVIDADES PREVENTIVAS de obligado cumplimiento en los casos determinados por el PROYECTO constructivo y exponer las ACTIVIDADES PREVENTIVAS que serán propias de la Empresa Contratista.

D.) Fijar unos determinados niveles de calidad de toda la PREVENCIÓN que se prevé utilizar con el fin de garantizar su éxito.

E.) Definir las formas de efectuar el control de la puesta en obra de la PREVENCIÓN decidida y su administración.

F.) Establecer un determinado programa formativo en materia de SEGURIDAD Y SALUD que sirva para implantar con éxito la PREVENCIÓN diseñada.

Todo eso con el objetivo global de conseguir la obra: Renovación de aceras, pavimentaciones, red pluviales, alumbrado público, mobiliario, señalización horizontal y vertical, sin accidentes ni enfermedades profesionales, al cumplir los objetivos fijados en la memoria de SEGURIDAD Y SALUD, y que han de entenderse como a transcritos a norma fundamental de este documento contractual.

2.2. Principios mínimos de seguridad y salud aplicados en la obra

2.2.1. Disposiciones mínimas generales relativas a los lugares de trabajo en la obra

1. Estabilidad y solidez:

a) Se procurará la estabilidad de los materiales, equipos y de cualquier elemento que en cualquier desplazamiento pudiera afectar a la seguridad y la salud de los trabajadores.

b) El acceso a cualquier superficie que conste de materiales que no ofrezcan una resistencia suficiente sólo se autorizará si se proporcionan los equipos o medios apropiados para que el trabajo se realice de manera segura.

2. Instalaciones de suministro y reparto de energía:

a) La instalación eléctrica de los lugares de trabajo en las obras se ajustará a lo dispuesto en su normativa específica.

b) Las instalaciones se proyectarán, realizarán y utilizarán de manera que no entrañen peligro de incendio ni de explosión y de modo que las personas estén debidamente protegidas contra los riesgos de electrocución por contacto directo o indirecto.

c) En el proyecto, la realización, la elección del material y de los dispositivos de protección se tendrá en cuenta el tipo y la potencia de la energía suministrada, las condiciones de los factores externos y la competencia de las personas que tengan acceso a partes de la instalación.

3. Vías y salidas de emergencia:

a) Las vías y salidas de emergencia permanecerán expeditas y desembocarán lo más

directamente posible en una zona de seguridad.

b) En caso de peligro, todos los lugares de trabajo se podrán evacuar rápidamente y en condiciones de máxima seguridad para los trabajadores.

c) El número, la distribución y las dimensiones de las vías y salidas de emergencia dependerán del uso de los equipos, de las dimensiones de la obra y de los locales, así como del número máximo de personas que puedan estar presente en ellos.

d) Las vías y salidas específicas de emergencia estarán señalizadas conforme al Real Decreto 485/1997, de 14 de abril, sobre disposiciones mínimas en materia de señalización de seguridad y salud en el trabajo. Dicha señalización se fijará en los lugares adecuados y tendrá resistencia suficiente.

e) Las vías y salidas de emergencia así como las vías de circulación y las puertas que den acceso a ellas no deberán estar obstruidas por ningún objeto, de modo que puedan utilizarse sin trabas en cualquier momento.

f) En caso de avería del sistema de alumbrado, las vías y salidas de emergencia que requieran iluminación deberán estar equipadas con iluminación de seguridad de suficiente intensidad.

4. Detección y lucha contra incendios:

a) Se preverá un número suficiente de dispositivos apropiados de lucha contra incendios y, si fuere necesario, de detectores de incendios y de sistemas de alarma.

b) Dichos dispositivos de lucha contra incendios y sistemas de alarma se verificarán y mantendrán con regularidad. Se realizarán, a intervalos regulares, pruebas y ejercicios adecuados.

c) Los dispositivos no automáticos de lucha contra incendios serán de fácil acceso y manipulación. Estarán señalizados conforme al Real Decreto sobre señalización de seguridad y salud en el trabajo. Dicha señalización se fijará en los lugares adecuados y tendrá la resistencia suficiente.

5. Ventilación:

a) Teniendo en cuenta los métodos de trabajo y las cargas físicas impuestas a los trabajadores, éstos dispondrán de aire limpio en cantidad suficiente.

b) En caso de que se utilice una instalación de ventilación, se mantendrá en buen estado de funcionamiento y los trabajadores no estarán expuestos a corrientes de aire que perjudiquen su salud. Siempre que sea necesario para la salud de los trabajadores, existirá un sistema de control que indique cualquier avería.

6. Exposición a riesgos particulares:

a) Los trabajadores no estarán expuestos a niveles sonoros nocivos ni a factores externos nocivos (por ejemplo, gases, vapores, polvo).

b) En caso de que algunos trabajadores deban penetrar en una zona cuya atmósfera pudiera contener sustancias tóxicas o nocivas, no tener oxígeno en cantidad suficiente o ser inflamable, la atmósfera confinada será controlada y se adoptarán medidas adecuadas para prevenir cualquier peligro.

c) En ningún caso podrá exponerse a un trabajador una atmósfera confinada de alto riesgo. Al menos, quedarán bajo vigilancia permanente desde el exterior y se tomarán todas las debidas precauciones para que se le pueda prestar auxilio eficaz e inmediato.

7. Temperatura:

La temperatura será la adecuada para el organismo humano durante el tiempo de trabajo, cuando las circunstancias lo permitan, teniendo en cuenta los métodos de trabajo que se apliquen y las cargas físicas impuestas a los trabajadores.

8. Iluminación:

a) Los lugares de trabajo, los locales y las vías de circulación en la obra dispondrán, en la medida de lo posible, de suficiente luz natural y tendrán una iluminación artificial adecuada y suficiente durante la noche y cuando no sea suficiente la luz natural. En su caso, se utilizarán puntos de iluminación portátiles con protección antichoques. El color utilizado para la iluminación artificial no altera o influirá en la percepción de las señales o paneles de señalización.

b) Las instalaciones de iluminación de los locales de los puestos de trabajo y de las vías de

circulación estará colocada de tal manera que el tipo de iluminación previsto no suponga riesgo de accidente para los trabajadores.

c) Los locales, los lugares de trabajo y las vías de circulación en los que los trabajadores estén particularmente expuestos a riesgos en caso de avería de la iluminación artificial poseerá de iluminación de seguridad de intensidad suficiente.

9. Puertas y portones:

a) Las puertas correderas irán provistas de un sistema de seguridad que les impida salirse de los raíles y caerse.

b) Las puertas y portones que se abran hacia arriba irán provistos de un sistema de seguridad que les impida volver a bajarse.

c) Las puertas y portones situados en el recorrido de las vías de emergencia estarán señalizados de manera adecuada.

d) En las proximidades inmediatas de los portones destinados sobre todo a la circulación de vehículos existirán puertas para la circulación de los peatones, salvo en caso de que el paso sea seguro para éstos. Dichas puertas estarán señalizadas de manera claramente visible y permanecer expeditas en todo momento.

e) Las puertas y portones mecánicos funcionarán sin riesgo de accidente para los trabajadores. Poseerán de dispositivos de parada de emergencia fácilmente identificables y de fácil acceso y también podrán abrirse manualmente excepto si en caso de producirse una avería en el sistema de energía se abrirá automáticamente.

10. Vías de circulación y zonas peligrosas:

a) Las vías de circulación, incluidas las escaleras, las escalas fijas y los muelles y rampas de carga estarán calculados, situados, acondicionados y preparados para su uso de manera que se puedan utilizarse fácilmente, con toda seguridad y conforme al uso al que se les haya destinado y de forma que los trabajadores, no empleados en las proximidades de estas vías de circulación no corran riesgo alguno.

b) Las dimensiones de las vías destinadas a la circulación de personas o de mercancías, incluidas aquellas en las que se realicen operaciones de carga y descarga, se calcularán de acuerdo con el número de personas que puedan utilizarlas y con el tipo de actividad.

Cuando se utilicen medios de transporte en las vías de circulación, se preverá una distancia de seguridad suficiente o medios de protección adecuados para las demás personas que puedan estar presentes en el recinto. Se señalizarán claramente las vías y se procederá regularmente a su control y mantenimiento.

c) Las vías de circulación destinadas a los vehículos estarán situadas a una distancia suficiente de las puertas, portones, pasos de peatones, corredores y escaleras.

d) Si en la obra hubiera zonas de acceso limitado dichas zonas estarán equipadas con dispositivos que eviten que los trabajadores no autorizados puedan penetrar en ellas. Se tomarán todas las medidas adecuadas para proteger a los trabajadores que estén autorizados a penetrar en las zonas de peligro. Estas zonas estarán señalizadas de modo claramente visible.

11. Muelles y rampas de carga:

a) Los muelles y rampas de carga serán adecuados a las dimensiones de las cargas transportadas.

b) Los muelles de carga tendrá al menos una salida y las rampas de carga ofrecerán la seguridad de que los trabajadores no puedan caerse.

12. Espacio de trabajo:

Las dimensiones del puesto de trabajo se calcularán de tal manera que los trabajadores dispongan de la suficiente libertad de movimientos para sus actividades, teniendo en cuenta la presencia de todo el equipo y material necesario.

13. Primeros auxilios:

a) Será responsabilidad del empresario garantizar que los primeros auxilios puedan prestarse en todo momento por personal con la suficiente formación para ello. Asimismo, se adoptarán medidas para garantizar la evacuación, a fin de recibir cuidados médicos, de los trabajadores accidentados o afectados por una indisposición repentina.

b) Cuando el tamaño de la obra o el tipo de actividad lo requieran, se contara con uno o

varios locales para primeros auxilios.

c) Los locales para primeros auxilios estarán dotados de las instalaciones y el material de primeros auxilios indispensables y tendrán fácil acceso para las camillas. Estarán señalizados conforme al Real Decreto sobre señalización de seguridad y salud en el trabajo.

d) En todos los lugares en los que las condiciones de trabajo lo requieran se dispondrá de material de primeros auxilios, debidamente señalizado y de fácil acceso. Una señalización claramente visible indicará la dirección y el número de teléfono del servicio local de urgencia.

14. Servicios higiénicos:

a) Cuando los trabajadores tengan que llevar ropa especial de trabajo tendrán a su disposición vestuarios adecuados.

Los vestuarios serán de fácil acceso, tendrán las dimensiones suficientes y dispondrán de asientos e instalaciones que permitan a cada trabajador poner a secar, si fuera necesario, su ropa de trabajo.

Cuando las circunstancias lo exijan (por ejemplo, sustancias peligrosas, humedad, suciedad), la ropa de trabajo se podrá guardar separada de la ropa de calle y de los efectos personales.

Cuando los vestuarios no sean necesarios, en el sentido del párrafo primero de este apartado, cada trabajador podrá disponer de un espacio para colocar su ropa y sus objetos personales bajo llave.

b) Cuando el tipo de actividad o la salubridad lo requieran, se pondrá a disposición de los trabajadores duchas apropiadas, en número suficiente.

Las duchas tendrán dimensiones suficientes para permitir que cualquier trabajador se asee sin obstáculos y en adecuadas condiciones de higiene. Las duchas dispondrán de agua corriente, caliente y fría.

Cuando, con arreglo al párrafo primero de este apartado, no sean necesarias duchas, deberá haber lavabos suficientes y apropiados con agua corriente, caliente si fuere necesario, cerca de los puestos de trabajo y de los vestuarios.

Si las duchas o los lavabos y los vestuarios estuvieren separados, la comunicación entre unos y otros será fácil.

c) Los trabajadores dispondrán en las proximidades de sus puestos de trabajo, de los locales de descanso, de los vestuarios y de las duchas o lavabos de locales especiales equipados con un número suficiente de retretes y de lavabos.

d) Los vestuarios, duchas, lavabos y retretes estarán separados para hombres y mujeres, o se preverá una utilización por separado de los mismos.

15. Locales de descanso o de alojamiento:

a) Cuando lo exijan la seguridad o la salud de los trabajadores, en particular debido al tipo de actividad o el número de trabajadores, y por motivos de alejamiento de la obra, los trabajadores podrán disponer de locales de descanso y, en su caso, de locales de alojamiento de fácil acceso.

b) Los locales de descanso o de alojamiento tendrán unas dimensiones suficientes y estarán amueblados con un número de mesas y de asientos con respaldo acorde con el número de trabajadores.

c) Cuando no existan este tipo de locales se pondrá a disposición del personal otro tipo de instalaciones para que puedan ser utilizadas durante la interrupción del trabajo.

d) Cuando existan locales de alojamiento fijos se dispondrá de servicios higiénicos en número suficiente, así como de una sala para comer y otra de esparcimiento. Estos locales estarán equipados de camas, armarios, mesas y sillas con respaldo acordes al número de trabajadores, y se tendrá en cuenta, en su caso, para su asignación, la presencia de trabajadores de ambos sexos.

e) En los locales de descanso o de alojamiento se tomarán medidas adecuadas de protección para los no fumadores contra las molestias debidas al humo del tabaco.

16. Mujeres embarazadas y madres lactantes:

Tendrán la posibilidad de descansar tumbadas en condiciones adecuadas.

17. Trabajadores minusválidos:

Los lugares de trabajo estarán acondicionados teniendo en cuenta, en su caso, a los trabajadores minusválidos. Esta disposición se aplicará, en particular, a las puertas, vías de circulación, escaleras, duchas, lavabos, retretes y lugares de trabajo utilizados u ocupados

directamente por trabajadores minusválidos.

18. Consideraciones varias:

- a) Los accesos y el perímetro de la obra se señalizará y estarán de manera que sean claramente visibles e identificables.
- b) En la obra, los trabajadores dispondrán de agua potable y, en su caso, de otra bebida apropiada no alcohólica en cantidad suficiente, tanto en los locales que ocupen como cerca de los puestos de trabajo.
- c) Los trabajadores dispondrán de instalaciones para poder comer y, en su caso, para preparar sus comidas en condiciones de seguridad y salud.

2.2.2. Disposiciones mínimas específicas relativas a los puestos de trabajo en la obra en el interior de los locales

1. Estabilidad y solidez:

Los locales poseerán la estructura y la estabilidad apropiadas a su tipo de utilización.

2. Puertas de emergencia:

- a) Las puertas de emergencia se abrirán hacia el exterior y no estarán cerradas, de tal forma que cualquier persona que necesite utilizarlas en caso de emergencia pueda abrirlas fácil e inmediatamente.
- b) Estarán prohibidas como puertas de emergencia las puertas correderas y las puertas giratorias.

3. Ventilación:

- a) En caso de que se utilicen instalaciones de aire acondicionado o de ventilación mecánica, éstas funcionarán de tal manera que los trabajadores no estén expuestos a corrientes de aire molestas.
- b) Deberá eliminarse con rapidez todo depósito de cualquier tipo de suciedad que pudiera entrañar un riesgo inmediato para la salud de los trabajadores por contaminación del aire que respiran.

4. Temperatura:

- a) La temperatura de los locales de descanso, de los locales para el personal de guardia, de los servicios higiénicos, de los comedores y de los locales de primeros auxilios corresponderán al uso específico de dichos locales.
- b) Las ventanas, los vanos de iluminación cenitales y los tabiques acristalados permitirán evitar una insolación excesiva, teniendo en cuenta el tipo de trabajo y uso del local.

5. Suelos, paredes y techos de los locales:

- a) Los suelos del local estarán libres de protuberancias, agujeros o planos inclinados peligrosos y ser fijos, estables y no resbaladizos.
- b) Las superficies de los suelos, las paredes y los techos del local se podrán limpiar y enlucir para lograr condiciones de higiene adecuadas.
- c) Los tabiques transparentes o translúcidos y, en especial, los tabiques acristalados situados en el local o en las proximidades de los puestos de trabajo y vías de circulación, estarán claramente señalizados y fabricados con materiales seguros o bien estar separados de dichos puestos y vías, para evitar que los trabajadores puedan golpearse con los mismos o lesionarse en caso de rotura de dichos tabiques.

6. Ventanas y vanos de iluminación cenital:

- a) Las ventanas, vanos de iluminación cenital y dispositivos de ventilación podrán abrirse, cerrarse, ajustarse y fijarse por los trabajadores de manera segura. Cuando estén abiertos, no deberán quedar en posiciones que constituyan un peligro para los trabajadores.
- b) Las ventanas y vanos de iluminación cenital se proyectarán integrando los sistemas de limpieza o llevarán dispositivos que permitan limpiarlos sin riesgo para los trabajadores que efectúen este trabajo ni para los demás trabajadores que se hallen presentes.

7. Puertas y portones:

- a) La posición, el número, los materiales de fabricación y las dimensiones de las puertas y portones se determinarán según el carácter y el uso del local.
- b) Las puertas transparentes tendrán una señalización a la altura de la vista.
- c) Las puertas y los portones que se cierren solos serán transparentes o tener paneles transparentes.
- d) Las superficies transparentes o translúcidas de las puertas o portones que no sean de materiales seguros se protegerán contra la rotura cuando ésta pueda suponer un peligro para los trabajadores.

8. Vías de circulación:

Para garantizar la protección de los trabajadores, el trazado de las vías de circulación estará claramente marcado en la medida en que lo exijan la utilización y las instalaciones de los locales.

9. Escaleras mecánicas y cintas rodantes:

Las escaleras mecánicas y las cintas rodantes funcionarán de manera segura y dispondrán de todos los dispositivos de seguridad necesarios. En particular poseerán dispositivos de parada de emergencia fácilmente identificables y de fácil acceso.

10. Dimensiones y volumen de aire del local:

El local tendrá una superficie y una altura que permita que los trabajadores lleven a cabo su trabajo sin riesgos para su seguridad, su salud o su bienestar.

2.2.3. Disposiciones mínimas específicas relativas a los puestos de trabajo en la obra en el exterior de los locales

1. Estabilidad y solidez:

a) Los puestos de trabajo móviles o fijos situados por encima o por debajo del nivel del suelo serán sólidos y estables teniendo en cuenta:

- 1º El número de trabajadores que los ocupen.
- 2º Las cargas máximas que, en su caso, puedan tener que soportar, así como su distribución.
- 3º Los factores externos que pudieran afectarles.

En caso de que los soportes y los demás elementos de estos lugares de trabajo no posean estabilidad propia, se garantizará su estabilidad mediante elementos de fijación apropiados y seguros con el fin de evitar cualquier desplazamiento inesperado o involuntario del conjunto o de parte de dichos puestos de trabajo.

b) Se verificará de manera apropiada la estabilidad y la solidez, especialmente después de cualquier modificación de la altura o de la profundidad del puesto de trabajo.

2. Caídas de objetos:

- a) Los trabajadores estarán protegidos contra la caída de objetos o materiales; para ello se utilizarán, siempre que sea técnicamente posible, medidas de protección colectiva.
- b) Cuando sea necesario, se establecerán pasos cubiertos o se impedirá el acceso a las zonas peligrosas.
- c) Los materiales de acopio, equipos y herramientas de trabajo se colocarán o almacenarán de forma que se evite su desplome, caída o vuelco.

3. Caídas de altura:

- a) Las plataformas, andamios y pasarelas, así como los desniveles, huecos y aberturas existentes en los pisos de las obras, que supongan para los trabajadores un riesgo de caída de altura superior a 2 metros, se protegerán mediante barandillas u otro sistema de protección colectiva de seguridad equivalente. Las barandillas serán resistentes, tendrán una altura mínima de 90 centímetros y dispondrán de un reborde de protección, unos pasamanos y una protección intermedia que impidan el paso o deslizamiento de los trabajadores.
- b) Los trabajos en altura sólo podrán efectuarse, en principio, con la ayuda de equipos concebidos para tal fin o utilizando dispositivos de protección colectiva, tales como

barandillas, plataformas o redes de seguridad. Si por la naturaleza del trabajo ello no fuera posible, se dispondrán de medios de acceso seguros y se utilizarán cinturones de seguridad con anclaje u otros medios de protección equivalente.

c) La estabilidad y solidez de los elementos de soporte y el buen estado de los medios de protección se verificarán previamente a su uso, posteriormente de forma periódica y cada vez que sus condiciones de seguridad puedan resultar afectadas por una modificación, período de no utilización o cualquier otra circunstancia.

4. Factores atmosféricos:

Se protegerá a los trabajadores contra las inclemencias atmosféricas que puedan comprometer su seguridad y su salud.

5. Andamios y escaleras:

a) Los andamios se proyectarán, construirán y mantendrán convenientemente de manera que se evite que se desplomen o se desplacen accidentalmente.

b) Las plataformas de trabajo, las pasarelas y las escaleras de los andamios se construirán, protegerán y utilizarán de forma que se evite que las personas caigan o estén expuestas a caídas de objetos. A tal efecto, sus medidas se ajustarán al número de trabajadores que vayan a utilizarlos.

c) Los andamios serán inspeccionados por una persona competente:

1º Antes de su puesta en servicio.

2º A intervalos regulares en lo sucesivo.

3º Después de cualquier modificación, período de no utilización; exposición a la intemperie, sacudidas sísmicas, o cualquier otra circunstancia que hubiera podido afectar a su resistencia o a su estabilidad.

d) Los andamios móviles se asegurarán contra los desplazamientos involuntarios.

e) Las escaleras de mano cumplirán las condiciones de diseño y utilización señaladas en el Real Decreto 486/1997, de 14 de abril, por el que se establecen las disposiciones mínimas de seguridad y salud en los lugares de trabajo.

6. Aparatos elevadores:

a) Los aparatos elevadores y los accesorios de izado utilizados en obra, se ajustarán a lo dispuesto en su normativa específica.

b) Los aparatos elevadores y los accesorios de izado, incluidos sus elementos constitutivos, sus elementos de fijación, anclajes y soportes:

1º Serán de buen diseño y construcción y tendrán una resistencia suficiente para el uso al que estén destinados.

2º Se instalarán y utilizarán correctamente.

3º Se mantendrán en buen estado de funcionamiento.

4º Serán manejados por trabajadores cualificados que hayan recibido una formación adecuada.

c) En los aparatos elevadores y en los accesorios de izado se colocará, de manera visible, la indicación del valor de su carga máxima.

d) Los aparatos elevadores lo mismo que sus accesorios no se utilizarán para fines distintos de aquéllos a los que estén destinados.

7. Vehículos y maquinaria para movimiento de tierras y manipulación de materiales:

a) Los vehículos y maquinaria para movimientos de tierras y manipulación de materiales se ajustarán a lo dispuesto en su normativa específica.

b) Todos los vehículos y toda maquinaria para movimientos de tierras y para manipulación de materiales:

1º Estarán bien proyectados y contruidos, teniendo en cuenta, en la medida de lo posible, los principios de la ergonomía.

2º Se mantendrán en buen estado de funcionamiento.

3º Se utilizarán correctamente.

- c) Los conductores y personal encargado de vehículos y maquinarias para movimientos de tierras y manipulación de materiales recibirán una formación especial.
- d) Se adoptarán medidas preventivas para evitar que caigan en las excavaciones o en el agua vehículos o maquinarias para movimiento de tierras y manipulación de materiales.
- e) Cuando sea adecuado, las maquinarias para movimientos de tierras y manipulación de materiales estarán equipadas con estructuras concebidas para proteger al conductor contra el aplastamiento, en caso de vuelco de la máquina, y contra la caída de objetos.

8. Instalaciones, máquinas y equipos:

- a) Las instalaciones, máquinas y equipos utilizados en las obras se ajustarán a lo dispuesto en su normativa específica.
- b) Las instalaciones máquinas y equipos, incluidas las herramientas manuales o sin motor:
 - 1º Estarán bien proyectados y contruidos, teniendo en cuenta, en la medida de lo posible, los principios de la ergonomía.
 - 2º Se mantendrá en buen estado de funcionamiento.
 - 3º Se utilizarán exclusivamente para los trabajos que hayan sido diseñados.
 - 4º Serán manejados por trabajadores que hayan recibido una formación adecuada.
- c) Las instalaciones y los aparatos a presión se ajustarán a lo dispuesto en su normativa específica.

9. Movimientos de tierras, excavaciones, pozos, trabajos subterráneos y túneles:

- a) Antes de comenzar los trabajos de movimientos de tierras, se tomarán medidas para localizar y reducir al mínimo los peligros debidos a cables subterráneos y demás sistemas de distribución.
- b) En las excavaciones, pozos, trabajos subterráneos o túneles se tomarán las precauciones adecuadas:
 - 1º Para prevenir los riesgos de sepultamiento por desprendimiento de tierras, caídas de personas, tierras, materiales u objetos, mediante sistemas de entibación, blindaje, apeo, taludes u otras medidas adecuadas.
 - 2º Para prevenir la irrupción accidental de agua, mediante los sistemas o medidas adecuados.
 - 3º Para garantizar una ventilación suficiente en todos los lugares de trabajo de manera que se mantenga una atmósfera apta para la respiración que no sea peligrosa o nociva para la salud.
 - 4º Para permitir que los trabajadores puedan ponerse a salvo en caso que se produzca un incendio o una irrupción de agua o la caída de materiales.
- c) Se preverán vías seguras para entrar y salir de la excavación.
- d) Las acumulaciones de tierras, escombros o materiales y los vehículos en movimiento se mantendrán alejados de las excavaciones o se tomarán las medidas adecuadas en su caso mediante la construcción de barreras, para evitar su caída en las mismas o el derrumbamiento del terreno.

10. Instalaciones de distribución de energía:

- a) Se verificarán y mantendrán con regularidad las instalaciones de distribución de energía presentes en la obra, en particular las que estén sometidas a factores externos.
- b) Las instalaciones existentes antes del comienzo de la obra estarán localizadas, verificadas y señalizadas claramente.
- c) Cuando existan líneas de tendido eléctrico aéreas que puedan afectar a la seguridad en la obra se desviarán fuera del recinto de la obra o se dejarán sin tensión. Si esto no fuera posible, se colocarán barreras o avisos para que los vehículos y las instalaciones se mantengan alejados de las mismas. En caso de que vehículos de la obra tuvieran que circular bajo el tendido se utilizarán una señalización de advertencia y una protección de delimitación de altura.

11. Estructuras metálicas o de hormigón, encofrados y piezas prefabricadas pesadas:

- a) Las estructuras metálicas o de hormigón y sus elementos, los encofrados, las piezas prefabricadas pesadas o los soportes temporales y los apuntalamientos sólo se podrán montar o desmontar bajo vigilancia, control y dirección de una persona competente.
- b) Los encofrados, los soportes temporales y los apuntalamientos se proyectarán, calcularán, montarán y mantendrán de manera que puedan soportar sin riesgo las cargas a que sean sometidos.
- c) Se adoptarán las medidas necesarias para proteger a los trabajadores contra los peligros derivados de la fragilidad o inestabilidad temporal de la obra.

12. Otros trabajos específicos.

- a) Los trabajos de derribo o demolición que puedan suponer un peligro para los trabajadores se estudiarán, planificarán y emprenderán bajo la supervisión de una persona competente y se realizarán adoptando las precauciones, métodos y procedimientos apropiados.
- b) En los trabajos en tejados se adoptarán las medidas de protección colectiva que sean necesarias, en atención a la altura, inclinación o posible carácter o estado resbaladizo, para evitar la caída de trabajadores, herramientas o materiales. Asimismo cuando haya que trabajar sobre o cerca de superficies frágiles, se tomarán medidas preventivas adecuadas para evitar que los trabajadores las pisen inadvertidamente o caigan a través suyo.
- c) Los trabajos con explosivos, así como los trabajos en cajones de aire comprimido se ajustarán a lo dispuesto en su normativa específica.
- d) Las ataguías estarán bien construidas, con materiales apropiados y sólidos, con una resistencia suficiente y provista de un equipamiento adecuado para que los trabajadores puedan ponerse a salvo en caso de irrupción de agua y de materiales. La construcción, el montaje, la transformación o el desmontaje de una ataguía se realizaran únicamente bajo la vigilancia de una persona competente. Asimismo las ataguías serán inspeccionadas por una persona competente a intervalos regulares.

2.3. Procedimientos para el control de acceso de personal a la obra

Diariamente se controlará el acceso a obra mediante la firma a la entrada y a la salida de cada jornada, en estadillos diarios que dispondrán de fichas del tipo siguiente para todos los trabajadores :

Nombre y Apellidos :	
Entrada	Firma :
Salida	Firma :

Semanalmente se realizará un seguimiento de este control del Personal de Obra.

De este modo facilitará el conocimiento real del número de trabajadores presentes en obra, los cuales son los únicos autorizados a permanecer en la misma y a la vez comprobar el dimensionamiento correcto de las instalaciones higiénico-sanitarias de la obra.

El objetivo fundamental de la formalización del presente protocolo es conseguir un adecuado control de la situación legal de los trabajadores dentro de las empresas a las que pertenecen, además de dejar constancia documental de dicha asistencia.

El Técnico de Seguridad y Salud de la Empresa Contratista o los Servicios de personal, deberán entregar este documento semanalmente al Coordinador de Seguridad y Salud o Dirección Facultativa.

3. Condiciones legales

3.1. Normas y reglamentos que se ven afectados por las características de la obra y que deberán ser tenidos en cuenta durante su ejecución

La ejecución de la obra objeto de este Pliego de Seguridad y Salud estará regulada por la Normativa de obligada aplicación que a continuación se cita.

Esta relación de textos legales no es exclusiva ni excluyente respecto de otra Normativa específica que pudiera encontrarse en vigor.

Ley 31/1995, de 8 de noviembre, de Prevención de Riesgos Laborales, que tiene por objeto promover la Seguridad y la Salud de los trabajadores, mediante la aplicación de medidas y el desarrollo de las actividades necesarias para la prevención de riesgos derivados del trabajo. El art. 36 de la Ley 50/1998 de acompañamiento a los presupuestos modifica los artículos. 45, 47, 48 y 49 de esta Ley.

- A tales efectos esta Ley establece los principios generales relativos a la prevención de los riesgos profesionales para la protección de la seguridad y salud, la eliminación o disminución de los riesgos derivados del trabajo, la información, la consulta, la participación equilibrada y la formación de los trabajadores en materia preventiva, en los términos señalados en la presente disposición.
- Para el cumplimiento de dichos fines, la presente Ley, regula las actuaciones a desarrollar por las Administraciones Públicas, así como por los empresarios, los trabajadores y sus respectivas organizaciones representativas.

Real Decreto 1627/1997, de 24 de octubre, por el que se establecen disposiciones mínimas de Seguridad y Salud en las obras de construcción en el marco de la Ley 31/1995 de 8 de noviembre de Prevención de Riesgos Laborales.

- Este Real Decreto define las obligaciones del Promotor, Proyectista, Contratista, Subcontratista y Trabajadores Autónomos e introduce las figuras del Coordinador en materia de seguridad y salud durante la elaboración del proyecto y durante la ejecución de las obras.
- El Real Decreto establece mecanismos específicos para la aplicación de la Ley de Prevención de Riesgos Laborales y del Real Decreto 39/1997 de 17 de enero, por el que se aprueba el Reglamento de los Servicios de Prevención.
- Ley 31/1995, de 8 de noviembre, de Prevención de Riesgos Laborales, que tiene por objeto promover la Seguridad y la Salud de los trabajadores, mediante la aplicación de medidas y el desarrollo de las actividades necesarias para la prevención de riesgos derivados del trabajo. El art. 36 de la Ley 50/1998 de acompañamiento a los presupuestos modifica los artículos. 45, 47, 48 y 49 de esta Ley.
- A tales efectos esta Ley establece los principios generales relativos a la prevención de los riesgos profesionales para la protección de la seguridad y salud, la eliminación o disminución de los riesgos derivados del trabajo, la información, la consulta, la participación equilibrada y la formación de los trabajadores en materia preventiva, en los términos señalados en la presente disposición.
- Para el cumplimiento de dichos fines, la presente Ley, regula las actuaciones a desarrollar por las Administraciones Públicas, así como por los empresarios, los trabajadores y sus respectivas organizaciones representativas.
- Se tendrá especial atención a:

CAPÍTULO I : Objeto, ámbito de aplicaciones y definiciones.

CAPÍTULO III : Derecho y obligaciones, con especial atención a:

Art. 14. Derecho a la protección frente a los riesgos laborales.

- Art. 15. Principios de la acción preventiva.
- Art. 16. Evaluación de los riesgos.
- Art. 17. Equipos de trabajo y medios de protección.
- Art. 18. Información, consulta y participación de los trabajadores.
- Art. 19. Formación de los trabajadores.
- Art. 20. Medidas de emergencia.
- Art. 21. Riesgo grave e inminente.
- Art. 22. Vigilancia de la salud.
- Art. 23. Documentación.
- Art. 24. Coordinación de actividades empresariales.
- Art. 25. Protección de trabajadores especialmente sensibles a determinados riesgos.
- Art. 29. Obligaciones de los trabajadores en materia de prevención de riesgos.

CAPÍTULO IV : Servicios de prevención

- Art. 30.- Protección y prevención de riesgos profesionales.
- Art. 31.- Servicios de prevención.

CAPÍTULO V : Consulta y participación de los trabajadores.

- Art. 33.- Consulta a los trabajadores.
- Art. 34.- Derechos de participación y representación.
- Art. 35.- Delegados de Prevención.
- Art. 36.- Competencias y facultades de los Delegados de Prevención.
- Art. 37.- Garantías y sigilo profesional de los Delegados de Prevención.
- Art. 38.- Comité de Seguridad y Salud.
- Art. 39.- Competencias y facultades del Comité de Seguridad y Salud.
- Art. 40.- Colaboración con la Inspección de Trabajo y Seguridad Social.

CAPÍTULO VII : Responsabilidades y sanciones.

- Art. 42.- Responsabilidades y su compatibilidad.
- Art. 43.- Requerimientos de la Inspección de Trabajo y Seguridad Social.
- Art. 44.- Paralización de trabajos.
- Art. 45.- Infracciones administrativas.
- Art. 46.- Infracciones leves.
- Art. 47.- Infracciones graves.
- Art. 48.- Infracciones muy graves.
- Art. 49.- Sanciones.
- Art. 50.- Reincidencia.
- Art. 51.- Prescripción de las infracciones.
- Art. 52.- Competencias sancionadoras.
- Art. 53.- Suspensión o cierre del centro de trabajo.
- Art. 54.- Limitaciones a la facultad de contratar con la Administración

Real Decreto 39/1997, de 17 de enero, por el que se aprueba el Reglamento de los Servicios de Prevención, que desarrolla la ley anterior en su nueva óptica en torno a la planificación de la misma a partir de la evaluación inicial de los riesgos inherentes al trabajo y la consiguiente adopción de las medidas adecuadas a la naturaleza de los riesgos detectados. La necesidad de que tales aspectos reciban tratamiento específico por la vía normativa adecuada aparece prevista en el Artículo 6 apartado 1, párrafos d y e de la Ley de Prevención de Riesgos Laborales. Especial atención al siguiente artículo del Real Decreto:

CAPÍTULO I: Disposiciones Generales.

CAPÍTULO II: Evaluación de los riesgos y planificación de la acción preventiva.

CAPÍTULO III: Organización de recursos para las actividades preventivas.

Orden de 27 de junio de 1997, por el que se desarrolla el Real Decreto 39/1997 de 17 de enero en relación con las condiciones de acreditación de las entidades especializadas como Servicios de Prevención ajenos a la Empresa; de autorización de las personas o entidades especializadas que pretendan desarrollar la actividad de auditoria del sistema de prevención de las

empresas; de autorización de las entidades Públicas o privadas para desarrollar y certificar actividades formativas en materia de Prevención de Riesgos laborales.

Real Decreto 1215/1997, de 18 de julio, por el que se establecen las disposiciones mínimas de seguridad y salud para la utilización por los trabajadores de los equipos de trabajo.

Real Decreto 842/2002, de 2 de Agosto, por el que se aprueba el Reglamento Electrotécnico de Baja Tensión y sus instrucciones técnicas complementarias que lo desarrollan.

- *En especial a la ITC-BT-33 : - Instalaciones provisionales y temporales de obras.*

Ley 54/2003 de 12 de diciembre, de reforma del marco normativo de la prevención de riesgos laborales (BOE del 13 de diciembre del 2003), y en especial a :

Capítulo II Artículo décimo puntos Seis y Siete.

Real Decreto 171/2004, de 30 de enero, por el que se desarrolla el artículo 24 de la Ley 31/1995 de 8 de noviembre, de Prevención de Riesgos Laborales, en materia de coordinación de actividades empresariales.

Real Decreto 2177/2004 de 12 de noviembre, por el que se modifica el Real Decreto 1215/1997 de 18 de Julio, por el que se establecen las disposiciones mínimas de seguridad y salud para la utilización por los trabajadores de los equipos de trabajo, en materia de trabajos temporales en altura.

Real Decreto 286/2006, de 10 de marzo, sobre la protección de la salud y la seguridad de los trabajadores contra los riesgos relacionados con la exposición al ruido

Real Decreto 396/2006, de 31 de marzo, por el que se establecen las disposiciones mínimas de seguridad y salud aplicables a los trabajos con riesgo de exposición al amianto, con especial atención a la obligatoriedad de realizar el "Plan de trabajo" en las operaciones de desamiantado en la obra.

Real Decreto 604/2006, de 19 de mayo, por el que se modifican el Real Decreto 39/1997, de 17 de enero, por el que se aprueba el Reglamento de los Servicios de Prevención, y el Real Decreto 1627/1997, de 24 de Octubre, por el que se establecen las disposiciones mínimas de seguridad y salud en las obras de construcción.

Con especial atención al Artículo segundo, por el que se modifica el Real Decreto 1627/1997, en el que se introduce la disposición adicional única : *Presencia de recursos preventivos en obras de construcción.*

LEY 32/2006, de 18 de octubre, reguladora de la subcontratación en el Sector de la Construcción.

Real Decreto 1109/2007, de 24 de agosto, por el que se desarrolla la Ley 32/2006, de 18 de octubre, reguladora de la subcontratación en el Sector de la Construcción.

Con especial atención a las modificaciones introducidas por la Disposición final tercera del RD 1109/2007 acerca del Real Decreto 1627/1997 en los apartados 4 del artículo 13 y apartado 2 del artículo 18 de dicho RD 1627/1997.

Real Decreto 105/2008, de 1 de febrero por el que se regula la producción y gestión de los residuos de construcción y demolición.

Con especial atención a los documentos exigidos en los Artículos 4º y 5º para en la elaboración de las actuaciones preventivas en el tratamiento, almacenaje, manipulación y evacuación de los escombros ocasionados en la obra.

En todo lo que no se oponga a la legislación anteriormente mencionada:

- Estatuto de los Trabajadores. Real Decreto Legislativo 1/1995.
- Real Decreto 485/1997, de 14 de abril, sobre disposiciones mínimas en materia de señalización

en Seguridad y Salud en el trabajo.

- Real Decreto 486/1997, de 14 de abril, sobre disposiciones mínimas de Seguridad y Salud en los lugares de trabajo (Anexo 1, Apdo. A, punto 9 sobre escaleras de mano) según Real Decreto 1627/1997 de 24 de octubre Anexo IV.
- Real Decreto 487/1997, de 14 de abril, sobre manipulación manual de cargas que entrañe riesgos, en particular dorso-lumbares para los trabajadores.
- Real Decreto 773/1997, de 30 de mayo, sobre disposiciones mínimas de Seguridad y Salud relativas a la utilización de Equipos de Protección Individual.
- Real Decreto 949/1997, de 20 de junio, sobre Certificado profesional de Prevencionistas de riesgos laborales.
- Real Decreto 1215/1997, de 18 de julio, por el que se establecen las disposiciones mínimas de Seguridad y Salud para la utilización por los trabajadores de equipos de trabajo.
- Real Decreto 833/1998, sobre residuos tóxicos y peligrosos.
- Estatuto de los Trabajadores. Real Decreto Legislativo 1/1995.
- Real Decreto 255/2003 de 28 de febrero por el que se aprueba el Reglamento sobre clasificación, envasado y etiquetado de preparados peligrosos.
- **Ordenanza General de Seguridad e Higiene en el Trabajo** de 9 de marzo de 1971 (en aquellos artículos no derogados y consideraciones que se especifican en la tabla siguiente):

Ordenanza General de Seguridad e Higiene en el Trabajo

A efectos de la OGSHT, cabe mencionar los siguientes aspectos de la misma:

TÍTULO I: El Título I ha quedado totalmente derogado según la Disposición Derogatoria de la Ley de Prevención de Riesgos Laborales (Ley PRL 31/1995)

TÍTULO II: CONDICIONES GENERALES DE LOS CENTROS DE TRABAJO Y DE LOS MECANISMOS Y MEDIDAS DE PROTECCIÓN

El título II permanece en vigor siempre y cuando no se oponga a la Ley de Prevención de Riesgos Laborales, hasta que se dicten los Reglamentos oportunos que cita el artículo 6 de la referida Ley, entre ellos el RD 1627/1997 que anteriormente ya se ha especificado y el cual exige este documento de seguridad.

Posteriormente el Real decreto 486/1997, declara derogados expresamente los Capítulos I, II, III, IV, V y VII de este Título II. No obstante, esta derogación no tiene efecto para los lugares de trabajo excluidos del ámbito de aplicación de este Real Decreto. Por lo tanto este Título II todavía puede considerarse en vigor en algunos casos específicos como lo es en la Construcción, ya que el propio RD 486/1997 en su Artículo 1. Objeto, establece con estas mismas palabras:

*.....este Real Decreto 486/1997 no será de aplicación a: **Las obras de construcción temporales o móviles.***

Es decir, que en consecuencia están vigentes en las obras de construcción los siguientes capítulos de la OGSHT:

Capítulo Primero.- Edificios y locales. Art.13 al 33.

Capítulo II.- Servicios permanentes. Art. 34 al 37.

Capítulo III.- Servicios de higiene. Art. 38 al 42.

Capítulo IV.- Instalaciones sanitarias de urgencia. Art. 43.

Capítulo V.- Locales provisionales y trabajos al aire libre. Art. 44 al 50.

Capítulo VI.- Electricidad. Art. 51 al 70. *(siempre que no se contrapongan al REBT aprobado por el Real Decreto 842/2002, el cual ya ha sido comentado anteriormente).*

Capítulo VII.- Prevención y extinción de incendios. Art. 71 al 82.

Capítulo VIII.- Motores, transmisiones y máquinas. Art. 83 al 93.

Capítulo IX.- Herramientas portátiles. Art. 94 al 99.

Capítulo X.- Elevación y transporte. Art. 100 al 126.

Capítulo XI.- Aparatos que generan calor o frío y recipientes a presión. Art. 127 al 132.

Capítulo XII.- Trabajos con riesgos especiales. Art. 133 al 140.

Capítulo XIII.- Protección personal. Art. 141 al 151. (Derogado por RD773/1997 de 30 de

mayo).

TÍTULO III.: El Título III ha quedado derogado según la Disposición Derogatoria de la Ley de Prevención de Riesgos Laborales

- Hasta que no se aprueben normas específicas correspondientes, se mantendrá en vigor los capítulos siguientes para los lugares de trabajo excluidos del ámbito de aplicación del CTE DB-SI "Seguridad en caso de incendio":

Sección SI 4. Detección, control y extinción del incendio.

- Ordenanza de trabajo para las Industrias de la Construcción, Vidrio y Cerámica de 28 de agosto de 1.970, con especial atención a:

Art. 165 a 176.- Disposiciones generales.

Art. 183 a 291.- Construcción en general.

Art. 334 a 341.- Higiene en el trabajo.

- Orden de 20 de mayo de 1952 (BOE 15 de junio), por el que se aprueba el Reglamento de Seguridad del Trabajo en la industria de la Construcción (El capítulo III ha sido derogado por el RD 2177/2004).
- Real Decreto 1495/1986, de 26 de mayo (BOE del 27 de julio - rectificado en el BOE de 4 de octubre-), por el que se aprueba el Reglamento de seguridad en las máquinas. Modificado por los RRDD 590/1989, de 19 de mayo (BOE de 3 junio) y 830/1991, de 24 de mayo (BOE del 31). Derogado por el RD 1849/2000, de 10 de noviembre (BOE 2 de diciembre).
- Real Decreto 1435/1992, de 27 de noviembre (BOE de 11 de diciembre), por el que se dictan disposiciones de aplicación de la Directiva 89/392/CEE, relativa a la aproximación de las legislaciones de los Estados miembros sobre máquinas. Modificado por RD 56/1995, de 20 de enero (BOE de 8 de febrero).
- Real Decreto 1407/1992, de 20 de noviembre (BOE del 28 de diciembre -rectificado en el BOE de 24 de febrero de 1993-), por el que se regulan las condiciones para la comercialización y libre circulación intracomunitaria de los equipos de protección individual.
- Real Decreto 159/1995, de 3 de febrero (BOE de 8 de marzo -rectificado en el BOE 22 de marzo-), por el que se modifica el R.D. 1407/1992, de 20 de noviembre, por el que se regula las condiciones para la comercialización y libre circulación intracomunitaria de los equipos de de los equipos de protección individual.
- Resolución la Dirección General de Trabajo de 26 de Julio de 2002 (BOE de 10 de Agosto, I.L. 3843) por la que se dispone la inscripción en el registro y publicación del Convenio Colectivo General del Sector de la Construcción para el periodo 2007-2011.
- Ley 38/1999 de 5 de Noviembre. Ordenación de la edificación.
- Real decreto 374/2001 de 6 de abril sobre la protección de la salud y seguridad de los trabajadores contra los riesgos relacionados con los agentes químicos durante el trabajo.
- Real decreto 379/2001 de 6 de abril por el que se aprueba el Reglamento de almacenamiento de productos químicos y sus instrucciones técnicas complementarias MIE-APQ-1 a la MIE-APQ-7.
- Real decreto 614/2001 de 8 de junio sobre disposiciones mínimas para la protección de la salud y seguridad de los trabajadores frente al riesgo eléctrico.
- Real Decreto 255/2003 de 28 de febrero por el que se aprueba el Reglamento sobre clasificación, envasado y etiquetado de preparados peligrosos.
- Real Decreto 836/2003 de 27 de junio (BOE de 7 de julio), por el que se aprueba una nueva Instrucción Técnica complementaria MIE-AEM-2 del Reglamento de Aparatos de elevación y manutención referente a grúas torre para obras y otras aplicaciones.
- ORDEN TAS/2947/2007, de 8 de octubre, por la que se establece el suministro a las empresas de botiquines con material de primeros auxilios en caso de accidente de trabajo, como parte de la acción protectora del sistema de la Seguridad Social.
- Convenio General del sector de la construcción 2007-2011**, en especial a los artículos y puntos tratados en el siguiente cuadro:

Convenio General del sector de la construcción 2007-2011

Artículo 16.- Vigilancia y control de salud.

Artículo 64.- Jornada. La jornada ordinaria anual durante el período de vigencia del presente Convenio será la que se establece a continuación:

año 2007 1.746 horas
año 2008 1.746 horas
año 2009 1.738 horas
año 2010 1.738 horas
año 2011 1.738 horas

Artículo 74.- Personal de capacidad disminuida.

Capítulo XII: Faltas y sanciones (en especial las relacionadas con la Seguridad y Salud de los trabajadores).

Capítulo IV. Comisión Paritaria Sectorial de Seguridad y Salud en el Trabajo

Libro II: Aspectos relativos a la seguridad y salud en el sector de la construcción

En general todos los Títulos, pero en especial el Título IV: Disposiciones mínimas de seguridad y salud aplicables en las obras de construcción.

- Pliego de Condiciones Técnicas de la Dirección General de Arquitectura.
- Resto de disposiciones técnicas ministeriales cuyo contenido o parte del mismo esté relacionado con la seguridad y salud.
- Ordenanzas municipales que sean de aplicación.

3.2. Obligaciones específicas para la obra proyectada

- El Real Decreto 1627/1997 de 24 de octubre se ocupa de las obligaciones del Promotor (Empresario titular del centro de trabajo según el RD 171/2004), reflejadas en los Artículos 3 y 4; Contratista (Empresario principal según el RD 171/2004), en los Artículos 7, 11, 15 y 16; Subcontratistas (Empresas concurrentes según el RD 171/2004), en el Artículo 11, 15 y 16 y Trabajadores Autónomos en el Artículo 12.
- El Estudio de Seguridad y Salud quedará incluido como documento integrante del Proyecto de Ejecución de Obra. Dicho Estudio de Seguridad y Salud será visado en el Colegio profesional correspondiente y quedará documentalmente en la obra junto con el Plan de Seguridad.
- El Real Decreto 1627/1997 indica que cada contratista deberá elaborar un Plan de Seguridad y Salud en el Trabajo.
- El Plan de Seguridad y Salud que analice, estudie, desarrolle y complemente el Estudio de Seguridad y Salud consta de los mismos apartados, así como la adopción expresa de los sistemas de producción previstos por el constructor, respetando fielmente el Pliego de Condiciones. Las propuestas de medidas alternativas de prevención incluirán la valoración económica de las mismas, que no podrán implicar disminución del importe total ni de los niveles de protección. La aprobación expresa del Plan quedará plasmada en acta firmada por el Coordinador en materia de Seguridad y Salud durante la ejecución de la obra y el representante de la empresa constructora con facultades legales suficientes o por el propietario con idéntica calificación legal.
- La Empresa Constructora (empresa principal según el RD 171/2004) cumplirá las estipulaciones preventivas del Plan de Seguridad y Salud que estará basado en el Estudio de Seguridad y Salud, respondiendo solidariamente de los daños que se deriven de la infracción del mismo por su parte o de los posibles subcontratistas o empleados.
- Se abonará a la Empresa Constructora (empresa principal según el RD 171/2004), previa certificación del Coordinador en materia de seguridad y salud durante la ejecución de la obra, las partidas incluidas en el documento Presupuesto del Plan de Seguridad y Salud. Si se implantasen elementos de seguridad no incluidos en el Presupuesto, durante la realización de la obra, éstos se abonarán igualmente a la Empresa Constructora, previa autorización del Coordinador en materia de seguridad y salud durante la ejecución de la obra.

- El Promotor vendrá obligado a abonar al Coordinador en materia de seguridad y salud durante la ejecución de la obra los honorarios devengados en concepto de aprobación del Plan de Seguridad y Salud, así como los de control y seguimiento del Plan de Seguridad y Salud.
 - Para aplicar los principios de la acción preventiva, el empresario designará uno o varios trabajadores para ocuparse de dicha actividad, constituirá un Servicio de Prevención o concertará dicho servicio a una entidad especializada ajena a la Empresa.
 - La definición de estos Servicios así como la dependencia de determinar una de las opciones que hemos indicado para su desarrollo, está regulado en la Ley de Prevención de Riesgos Laborales 31/95 en sus artículos 30 y 31, así como en la Orden del 27 de junio de 1997 y Real Decreto 39/1997 de 17 de enero.
 - El incumplimiento por los empresarios de sus obligaciones en materia de prevención de riesgos laborales dará lugar a las responsabilidades que están reguladas en el artículo 42 de dicha Ley.
 - El empresario deberá elaborar y conservar a disposición de la autoridad laboral la documentación establecida en el Artículo 23 de la Ley 31/1995, de Prevención de Riesgos Laborales.
 - El empresario deberá consultar a los trabajadores la adopción de las decisiones relacionadas en el Artículo 33 de la Ley 31/1995, de Prevención de Riesgos Laborales.
 - La obligación de los trabajadores en materia de prevención de riesgos está regulada en el Artículo 29 de la Ley 31/1995, de Prevención de Riesgos Laborales.
 - Los trabajadores estarán representados por los Delegados de Prevención ateniéndose a los Artículos 35 y 36 de la Ley 31/1995, de Prevención de Riesgos Laborales.
- Se deberá constituir un Comité de Seguridad y Salud según se dispone en los Artículos 38 y 39 de la Ley 31/1995, de Prevención de Riesgos Laborales.
- Las empresas de esta obra (contratistas y subcontratistas), deberán tener cuenta y cumplir los requisitos exigibles a los contratistas y subcontratista, en los términos establecidos por la *LEY 32/2006, de 18 de octubre, reguladora de la subcontratación en el Sector de la Construcción* y muy en especial las especificaciones establecidas en el **CAPÍTULO II: Normas generales sobre subcontratación en el sector de la construcción**, así como por el Real Decreto 1109/2007, de 24 de agosto, por el que se desarrolla la Ley 32/2006, de 18 de octubre, reguladora de la subcontratación en el Sector de la Construcción.

CONDICIONES PARTICULARES :

A) EL COMITÉ DE SEGURIDAD Y SALUD

Si el número de trabajadores no excede de 50, no es necesaria la constitución de un Comité de Seguridad y Salud en el trabajo, no obstante se recomienda su constitución conforme a lo dispuesto en el artículo 38 de la Ley 31/1995, de 8 de noviembre, de Prevención de Riesgos Laborales, con las competencias y facultades que le reconoce el artículo 39.

B) DELEGADOS DE PREVENCIÓN (Artículo 35 de la Ley 31/1995).

1. Los Delegados de Prevención son los representantes de los trabajadores con funciones específicas en materia de prevención de riesgos en el trabajo.

Los Delegados de Prevención serán designados por y entre los representantes del personal, en el ámbito de los órganos de representación previstos en las normas a que se refiere el artículo 34 de esta Ley, con arreglo a la siguiente escala:

De 50 a 100 trabajadores	2 Delegados de Prevención
De 101 a 500 trabajadores	3 Delegados de Prevención
De 501 a 1.000 trabajadores	4 Delegados de Prevención
De 1.001 a 2.000 trabajadores	5 Delegados de Prevención
De 2.001 a 3.000 trabajadores	6 Delegados de Prevención
De 3.001 a 4.000 trabajadores	7 Delegados de Prevención
De 4.001 en adelante	8 Delegados de Prevención

En las empresas de hasta treinta trabajadores el Delegado de Prevención será el Delegado de Personal. En las empresas de treinta y uno a cuarenta y nueve trabajadores habrá un Delegado de Prevención que será elegido por y entre los Delegados de Personal.

A efectos de determinar el número de Delegados de Prevención se tendrán en cuenta los siguientes criterios:

- a)** Los trabajadores vinculados por contratos de duración determinada superior a un año se computarán como trabajadores fijos de plantilla.
- b)** Los contratados por término de hasta un año se computarán según el número de días trabajados en el período de un año anterior a la designación. Cada doscientos días trabajados o fracción se computarán como un trabajador más.

Según el Art.36. de la Ley 31/1995 de Prevención de Riesgos Laborales son competencias de los Delegados de Prevención:

- a)** Colaborar con la dirección de la empresa en la mejora de la acción preventiva.
- b)** Promover y fomentar la cooperación de los trabajadores en la ejecución de la normativa sobre prevención de riesgos laborales.
- c)** Ser consultados por el empresario, con carácter previo a su ejecución, acerca de las decisiones a que se refiere el artículo 33 de la presente Ley.
- d)** Ejercer una labor de vigilancia y control sobre el cumplimiento de la normativa de prevención de riesgos laborales.

En las empresas que, de acuerdo con lo dispuesto en el apartado 2 del artículo 38 de esta Ley, no cuenten con Comité de Seguridad y Salud por no alcanzar el número mínimo de trabajadores establecido al efecto, las competencias atribuidas a aquél en la presente Ley serán ejercidas por los Delegados de Prevención.

2. En el ejercicio de las competencias atribuidas a los Delegados de Prevención, éstos estarán facultados para:

- a)** Acompañar a los técnicos en las evaluaciones de carácter preventivo del medio ambiente de trabajo, así como, en los términos previstos en el artículo 40 de esta Ley, a los Inspectores de Trabajo y Seguridad Social en las visitas y verificaciones que realicen en los centros de trabajo para comprobar el cumplimiento de la normativa sobre prevención de riesgos laborales, pudiendo formular ante ellos las observaciones que estimen oportunas.
- b)** Tener acceso, con las limitaciones previstas en el apartado 4 del artículo 22 de esta Ley, a la información y documentación relativa a las condiciones de trabajo que sean necesarias para el ejercicio de sus funciones y, en particular, a la prevista en los artículos 18 y 23 de esta Ley. Cuando la información está, sujeta a las limitaciones reseñadas, sólo podrá ser suministrada de manera que se garantice el respeto de la confidencialidad.
- c)** Ser informados por el empresario sobre los daños producidos en la salud de los trabajadores una vez que aquél hubiese tenido conocimiento de ellos, pudiendo presentarse, aun fuera de su jornada laboral, en el lugar de los hechos para conocer las circunstancias de los mismos.
- d)** Recibir del empresario las informaciones obtenidas por éste procedentes de las personas u órganos encargados de las actividades de protección y prevención en la empresa, así como de los organismos competentes para la seguridad y la salud de los trabajadores, sin perjuicio de lo dispuesto en el artículo 40 de esta Ley en materia de colaboración con la Inspección de Trabajo y Seguridad Social.
- e)** Realizar visitas a los lugares de trabajo para ejercer una labor de vigilancia y control del estado de las condiciones de trabajo, pudiendo, a tal fin, acceder a cualquier zona de los mismos y comunicarse durante la jornada con los trabajadores, de manera que no se altere el normal desarrollo del proceso productivo.
- f)** Recabar del empresario la adopción de medidas de carácter preventivo y para la mejora de los niveles de protección de la seguridad y la salud de los trabajadores, pudiendo a tal fin efectuar propuestas al empresario, así como al Comité de Seguridad y Salud para su discusión en el mismo.
- g)** Proponer al órgano de representación de los trabajadores la adopción del acuerdo de paralización de actividades a que se refiere el apartado 3 del artículo 21.
- h)** Realizar visitas a los lugares de trabajo para ejercer una labor de vigilancia y control del estado de las condiciones de trabajo, pudiendo, a tal fin, acceder a cualquier zona de los mismos y comunicarse durante la jornada con los trabajadores, de manera que no se altere el

normal desarrollo del proceso productivo.

i) Recabar del empresario la adopción de medidas de carácter preventivo y para la mejora de los niveles de protección de la seguridad y la salud de los trabajadores, pudiendo a tal fin efectuar propuestas al empresario, así como al Comité de Seguridad y Salud para su discusión en el mismo.

j) Proponer al órgano de representación de los trabajadores la adopción del acuerdo de paralización de actividades a que se refiere el apartado 3 del artículo 21.

3. Los informes que deban emitir los Delegados de Prevención a tenor de lo dispuesto en la letra c) del apartado 1 de este artículo deberán elaborarse en un plazo de quince días, o en el tiempo imprescindible cuando se trate de adoptar medidas dirigidas a prevenir riesgos inminentes. Transcurrido el plazo sin haberse emitido el informe, el empresario podrá poner en práctica su decisión.

4. La decisión negativa del empresario a la adopción de las medidas propuestas por el Delegado de Prevención a tenor de lo dispuesto en la letra f) del apartado 2 de este artículo deberá ser motivada. En las empresas que, de acuerdo con lo dispuesto en el apartado 2 del artículo 38 de esta Ley, no cuenten con Comité de Seguridad y Salud por no alcanzar el número mínimo de trabajadores establecido al efecto, las competencias atribuidas a aquél en la presente Ley serán ejercidas por los Delegados de Prevención.

C) LOS SERVICIOS DE PREVENCIÓN (Artículos 30 y 31 de la Ley 31/1995)

1. En cumplimiento del deber de prevención de riesgos profesionales, el empresario designará uno o varios trabajadores para ocuparse de dicha actividad, constituirá un servicio de prevención o concertará dicho servicio con una entidad especializada ajena a la empresa.

2. Los trabajadores designados deberán tener la capacidad necesaria, disponer del tiempo y de los medios precisos y ser suficientes en número, teniendo en cuenta el tamaño de la empresa, así como los riesgos a que están expuestos los trabajadores y su distribución en la misma, con el alcance que se determine en las disposiciones a que se refiere la letra e) del apartado 1 del artículo 6 de la presente Ley.

Los trabajadores a que se refiere el párrafo anterior colaborarán entre sí y, en su caso, con los servicios de prevención.

3. Para la realización de la actividad de prevención, el empresario deberá facilitar a los trabajadores designados el acceso a la información y documentación a que se refieren los artículos 18 y 23 de la presente Ley.

4. Los trabajadores designados no podrán sufrir ningún perjuicio derivado de sus actividades de protección y prevención de los riesgos profesionales en la empresa. En el ejercicio de esta función, dichos trabajadores gozarán, en particular, de las garantías que para los representantes de los trabajadores establecen las letras a), b) y c) del artículo 68 y el apartado 4 del artículo 56 del texto refundido de la Ley del Estatuto de los Trabajadores.

Esta garantía alcanzará también a los trabajadores integrantes del servicio de prevención, cuando la empresa decida constituirlo de acuerdo con lo dispuesto en el artículo siguiente.

Los trabajadores a que se refieren los párrafos anteriores deberán guardar sigilo profesional sobre la información relativa a la empresa a la que tuvieran acceso como consecuencia del desempeño de sus funciones.

5. En las empresas de menos de seis trabajadores, el empresario podrá asumir personalmente las funciones señaladas en el apartado 1, siempre que desarrolle de forma habitual su actividad en el centro de trabajo y tenga la capacidad necesaria, en función de los riesgos a que estén expuestos los trabajadores y la peligrosidad de las actividades, con el alcance que se determine en las disposiciones a que se refiere la letra e) del apartado 1 del artículo 6 de la presente Ley.

6. El empresario que no hubiere concertado el Servicio de prevención con una entidad especializada ajena a la empresa deberá someter su sistema de prevención al control de una auditoria o evaluación externa, en los términos que reglamentarios establecidos.

Los Servicios de prevención ajenos, según Artículo 19 del Real Decreto 39/1997 deberán asumir directamente el desarrollo de las funciones señaladas en el apartado 3 del artículo 31 de la Ley de Prevención de Riesgos Laborales que hubieran concertado, teniendo presente la integración de la prevención en el conjunto de actividades de la empresa y en todos los niveles jerárquicos de la misma, sin perjuicio de que puedan subcontratar los servicios de otros profesionales o entidades cuando sea necesario para la realización de actividades que requieran conocimientos especiales o instalaciones de gran complejidad.

Por otro lado el apartado 3 del Artículo 31 de la Ley de Prevención de Riesgos Laborales establece:

7. Los servicios de prevención deberán estar en condiciones de proporcionar a la empresa el asesoramiento y apoyo que precise en función de los tipos de riesgo en ella existentes y en lo referente a:

- a) El diseño, aplicación y coordinación de los planes y programas de actuación preventiva.
- b) La evaluación de los factores de riesgo que puedan afectar a la seguridad y la salud de los trabajadores en los términos previstos en el artículo 16 de esta Ley.
- c) La determinación de las prioridades en la adopción de las medidas preventivas adecuadas y la vigilancia de su eficacia.
- d) La información y formación de los trabajadores.
- e) La prestación de los primeros auxilios y planes de emergencia.
- f) La vigilancia de la salud de los trabajadores en relación con los riesgos derivados del trabajo.

D) RECURSOS PREVENTIVOS EN LA OBRA

D1) Funciones que deberán realizar.

Conforme se establece en el Capítulo IV, artículo 32 bis (añadido a la Ley 31/1995 por las modificaciones introducidas por la Ley de reforma del marco normativo de la prevención de riesgos laborales), estos deberán:

- a) Tener la capacidad suficiente
- b) Disponer de los medios necesarios
- c) Ser suficientes en número

Deberán vigilar el cumplimiento de las actividades preventivas, debiendo permanecer en el centro de trabajo durante el tiempo que se mantenga la situación que determine su presencia.

La presencia de los recursos preventivos en esta obra servirá para garantizar el estricto cumplimiento de los métodos de trabajo y, por lo tanto, el control del riesgo.

En el documento de la Memoria de este Estudio de Seguridad y Salud se especifican detalladamente aquellas unidades de esta obra en las que desde el proyecto se considera que puede ser necesaria su presencia por alguno de estos motivos:

- a) Porque los riesgos pueden verse agravados o modificados en el desarrollo del proceso o la actividad, por la concurrencia de operaciones diversas que se desarrollan sucesiva o simultáneamente y que hagan preciso el control de la correcta aplicación de los métodos de trabajo.
- b) Porque se realizan actividades o procesos que reglamentariamente son considerados como peligrosos o con riesgos especiales.

Serán trabajadores de la empresa designados por el contratista, que poseerán conocimientos, cualificación y experiencia necesarios en las actividades o procesos por los que ha sido necesaria su presencia y contarán con la formación preventiva necesaria y correspondiente, como mínimo a las funciones de nivel básico.

D2) Forma de llevar a cabo la presencia de los recursos preventivos.

Para dar cumplimiento al Artículo segundo del RD 604/2006 sobre *Modificación del Real Decreto 1627/1997*, por el que se introduce una disposición adicional única en el RD 1627/1997, la forma de llevar a cabo la presencia de los recursos preventivos se realizará del siguiente modo :

- En el documento de la *Memoria de Seguridad* se detallan las unidades de obra para las que es necesaria su presencia, (en función de los Artículo 1 apartado Ocho del *R.D. 604/2006*).
- Si en una unidad de obra es requerida su presencia, igualmente en el documento de la *Memoria de Seguridad* se especifican muy detalladamente mediante un **check-list**, las actividades de Vigilancia y Control que deberá realizar el recurso preventivo.
- Cuando, como resultado de la vigilancia, observe un deficiente cumplimiento de las actividades

preventivas, dará las instrucciones necesarias para el correcto e inmediato cumplimiento de las actividades preventivas y pondrá tales circunstancias en conocimiento del contratista para que éste adopte las medidas necesarias para corregir las deficiencias observadas, si éstas no hubieran sido aún subsanadas.

- Cuando, como resultado de la vigilancia, observe ausencia, insuficiencia o falta de adecuación de las medidas preventivas, deberá poner tales circunstancias en conocimiento del contratista, que procederá de manera inmediata a la adopción de las medidas necesarias para corregir las deficiencias y en su caso a la propuesta de modificación del plan de seguridad y salud en los términos previstos en el artículo 7.4 del RD 1627/1997

3.3. Obligaciones en relación a la ley 32 \ 2006

A) Registro de Empresas Acreditadas.

Tal como se establece en el *Artículo 3 del RD 1109/2007*, las empresas de esta obra, con carácter previo al inicio de su intervención en el proceso de subcontratación como contratistas o subcontratistas estarán inscritas en el "*Registro de empresas contratistas*", dependiente de la autoridad laboral competente.

A tal fin deberán proporcionar a su Comitente, al Coordinador de Seguridad y/o en su caso a la Dirección Facultativa su "**Clave individualizada de identificación registral**".

Las empresas comitentes exigirán esta certificación relativa a dicha inscripción en el Registro, a todas sus empresas subcontratistas dentro del mes anterior al inicio de la ejecución del contrato.

La certificación deberá ser oficial, es decir emitida por el órgano competente en el plazo máximo de diez días naturales desde la recepción de la solicitud y tal como se establece en la actual normativa, tendrá efectos con independencia de la situación registral posterior de la empresa afectada.

La exigencia de este certificado por la empresa comitente será obligatoria en la obra, para cumplir con el deber de vigilar el cumplimiento por dicha empresa subcontratista de las obligaciones establecidas en el *artículo 4, apartados 1 y 2, de la Ley 32/2006, de 18 de octubre*.

Con dicho acto, la empresa comitente quedará exonerada legalmente durante la vigencia del contrato y con carácter exclusivo para esta obra de construcción, de la responsabilidad prevista en el artículo 7.2 de la citada Ley, para el supuesto de incumplimiento por dicho subcontratista de las obligaciones de acreditación y registro.

B) Porcentaje mínimo de trabajadores contratados con carácter indefinido.

Las empresas que sean contratadas o subcontratadas habitualmente para la realización de trabajos en

la obra deberán contar, en los términos que se establecen en el RD 1109/2007, con un número de trabajadores contratados con carácter indefinido no inferior al 30 por ciento de su plantilla.

No obstante, tal como se establece en el *Art. 4 de la ley 32/2006*, se admiten los siguientes porcentajes mínimos de trabajadores contratados con carácter indefinido:

- no será inferior al 10% hasta el 18 Octubre 2008
- no será inferior al 20% desde el 19 Octubre 2008 al 18 Abril 2010
- a partir del 19 Abril 2010 y en lo sucesivo, no será inferior al 30%

A efectos del cómputo del porcentaje de trabajadores contratados con carácter indefinido que se establece, se han aplicado las siguientes reglas:

a) Se toma como período de referencia los doce meses naturales completos anteriores al momento del cálculo.

No obstante, en empresas de nueva creación se tomarán como período de referencia los meses naturales completos transcurridos desde el inicio de su actividad hasta el momento del cálculo, aplicando las reglas siguientes en función del número de días que comprenda el período de referencia.

b) La plantilla de la empresa se calculará por el cociente que resulta de dividir por trescientos

sesenta y cinco el número de días trabajados por todos los trabajadores por cuenta ajena de la empresa.

c) El número de trabajadores contratados con carácter indefinido se calculará por el cociente que resulte de dividir por trescientos sesenta y cinco el número de días trabajados por trabajadores contratados con tal carácter, incluidos los fijos discontinuos.

d) Los trabajadores a tiempo parcial se computarán en la misma proporción que represente la duración de su jornada de trabajo respecto de la jornada de trabajo de un trabajador a tiempo completo comparable.

e) A efectos del cómputo de los días trabajados previsto en las letras anteriores, se contabilizarán tanto los días efectivamente trabajados como los de descanso semanal, los permisos retribuidos y días festivos, las vacaciones anuales y, en general, los períodos en que se mantenga la obligación de cotizar.

La empresa comitente recibirá justificación documental por escrito mediante acta en el momento de formalizar la subcontratación, y en la que se manifieste el cumplimiento de los porcentajes anteriores.

C) Formación de recursos humanos de las empresas.

De conformidad con lo previsto en el artículo 10 de la Ley 32/2006, de 18 de octubre, las empresas de la obra deberán velar por que todos los trabajadores que presten servicios tengan la formación necesaria y adecuada a su puesto de trabajo o función en materia de prevención de riesgos laborales, de forma que conozcan los riesgos y las medidas para prevenirlos.

En defecto de convenio colectivo, el requisito de formación de los recursos humanos a que se refiere el *Artículo 4.2 a) de la Ley 32/2006, de 18 de octubre*, se justificará en esta obra por todas las empresas participantes mediante alguna de estas dos condiciones:

a) Certificación por el empresario: Que la organización preventiva del empresario expida certificación sobre la formación específica impartida a todos los trabajadores de la empresa que presten servicios en obras de construcción.

b) Que se acredite la integración de la prevención de riesgos en las actividades y decisiones: Que se acredite que la empresa cuenta con personas que, conforme al plan de prevención de riesgos de aquélla, ejercen funciones de dirección y han recibido la formación necesaria para integrar la prevención de riesgos laborales en el conjunto de sus actividades y decisiones.

La formación se podrá recibir en cualquier entidad acreditada por la autoridad laboral o educativa para impartir formación en materia de prevención de riesgos laborales, deberá tener una duración no inferior a diez horas e incluirá, al menos, los siguientes contenidos:

- 1.º Riesgos laborales y medidas de prevención y protección en el Sector de la Construcción.
- 2.º Organización de la prevención e integración en la gestión de la empresa.
- 3.º Obligaciones y responsabilidades.
- 4.º Costes de la siniestralidad y rentabilidad de la prevención.
- 5.º Legislación y normativa básica en prevención.

D) Libro de subcontratación

Cada contratista, con carácter previo a la subcontratación con un subcontratista o trabajador autónomo de parte de la obra que tenga contratada, deberá obtener un *Libro de Subcontratación* habilitado que se ajuste al modelo establecido.

El Libro de Subcontratación será habilitado por la autoridad laboral correspondiente.

En dicho *Libro de subcontratación* el contratista deberá reflejar, por orden cronológico desde el comienzo de los trabajos, y con anterioridad al inicio de estos, todas y cada una de las

subcontrataciones realizadas en la obra con empresas subcontratistas y trabajadores autónomos incluidos en el ámbito de ejecución de su contrato, conteniendo todos los datos que se establecen en el *Real Decreto 1109/2007* y en el *Artículo 8.1 de la Ley 32/2006*.

El contratista deberá conservar el Libro de Subcontratación en la obra de construcción hasta la completa terminación del encargo recibido del promotor. Asimismo, deberá conservarlo durante los cinco años posteriores a la finalización de su participación en la obra.

Con ocasión de cada subcontratación, el contratista deberá proceder del siguiente modo:

a) En todo caso, deberá comunicar la subcontratación anotada al coordinador de seguridad y salud, con objeto de que éste disponga de la información y la transmita a las demás empresas contratistas de la obra, en caso de existir, a efectos de que, entre otras actividades de coordinación, éstas puedan dar cumplimiento a lo dispuesto en artículo 9.1 de la Ley 32/2006, de 18 de octubre, en cuanto a la información a los representantes de los trabajadores de las empresas de sus respectivas cadenas de subcontratación.

b) También en todo caso, deberá comunicar la subcontratación anotada a los representantes de los trabajadores de las diferentes empresas incluidas en el ámbito de ejecución de su contrato que figuren identificados en el Libro de Subcontratación.

c) Cuando la anotación efectuada suponga la ampliación excepcional de la subcontratación prevista en el *artículo 5.3 de la Ley 32/2006, de 18 de octubre*, además de lo previsto en las dos letras anteriores, el contratista deberá ponerlo en conocimiento de la autoridad laboral competente mediante la remisión, en el plazo de los cinco días hábiles siguientes a su aprobación por la dirección facultativa, de un informe de ésta en el que se indiquen las circunstancias de su necesidad y de una copia de la anotación efectuada en el Libro de Subcontratación.

d) En las obras de edificación a las que se refiere la *Ley 38/1999, de 5 de noviembre, de Ordenación de la Edificación*, una vez finalizada la obra, el contratista entregará al director de obra una copia del Libro de Subcontratación debidamente cumplimentado, para que lo incorpore al Libro del Edificio. El contratista conservará en su poder el original.

Procedimiento a realizar en cada subcontratación



Si la obra de edificación se le aplica la *Ley 38/1999, de 5 de noviembre*

Entregar una copia para que se incorpore al *Libro del Edificio*.

E) Libro registro en las obras de construcción.

De conformidad con lo dispuesto en el artículo 8.3 de la Ley 32/2006, de 18 de octubre, la obligación de la empresa principal de disponer de un libro registro en el que se refleje la información sobre las empresas contratistas y subcontratistas que compartan de forma continuada un mismo centro de trabajo, establecida en el artículo 42.4 del Estatuto de los Trabajadores, aprobado por Real Decreto Legislativo 1/1995, de 24 de marzo, es cumplida en esta obra de construcción incluida en el ámbito de aplicación de la Ley 32/2006, de 18 de octubre, mediante la disposición y llevanza del **Libro de Subcontratación por cada empresa contratista**.

F) Modificaciones del Real Decreto 1627/1997, de 24 octubre, por el que se establecen las disposiciones mínimas de seguridad y salud en las obras de construcción y que son tenidas en cuenta en esta obra.

Anotaciones en el libro de incidencias:

Efectuada una anotación en el libro de incidencias, el coordinador en materia de seguridad y salud durante la ejecución de la obra o, cuando no sea necesaria la designación de coordinador, la dirección facultativa, deberán notificarla al contratista afectado y a los representantes de los trabajadores de éste. En el caso de que la anotación se refiera a cualquier incumplimiento de las advertencias u observaciones previamente anotadas en dicho libro por las personas facultadas para ello, deberá remitirse una copia a la Inspección de Trabajo y Seguridad Social en el plazo de veinticuatro horas. En todo caso, deberá especificarse si la anotación efectuada supone una reiteración de una advertencia u observación anterior o si, por el contrario, se trata de una nueva observación.

Aviso previo:

El aviso previo se redactará con arreglo a lo dispuesto en el anexo III del Real Decreto 1627/1997 y deberá exponerse en la obra de forma visible, actualizándose en el caso de que se incorporen a la obra un coordinador de seguridad y salud o contratistas no identificados en el aviso inicialmente remitido a la autoridad laboral.

3.4. Seguros

SEGURO DE RESPONSABILIDAD CIVIL Y TODO RIESGO DE CONSTRUCCIÓN Y MONTAJE.

- Será preceptivo en la obra, que los técnicos responsables dispongan de cobertura de responsabilidad civil profesional; asimismo el Empresario Principal (Contratista) debe disponer de cobertura de responsabilidad civil en el ejercicio de su actividad industrial, cubriendo el riesgo inherente a su actividad como constructor por los daños a terceras personas de los que pueda resultar responsabilidad civil extra-contractual a su cargo, por hechos nacidos de culpa o negligencia; imputables al mismo o a personas de las que debe responder; se entiende que esta responsabilidad civil debe quedar ampliada al campo de la responsabilidad civil patronal.
- La Empresa Principal (Contratista) viene obligado a la contratación de su cargo en la modalidad de todo riesgo a la construcción durante el plazo de ejecución de la obra con ampliación de un período de mantenimiento de un año, contado a partir de la fecha de terminación definitiva de la obra.

3.5. Cláusula penalizadora en la aplicación de posibles sanciones

El incumplimiento de la prevención contenida en estos documentos de seguridad y salud aprobado de la obra, será causa suficiente para la rescisión del contrato, con cualquiera de las empresas, o trabajadores autónomos que intervengan en la obra. Por ello el Coordinador de seguridad y salud redactará un informe suficientemente detallado, de las causas que le obligan a proponer la rescisión del contrato, será causa para que el promotor, pueda rescindir el mismo, e incluso reclamar los daños producidos en el retraso de las obras, dando lugar con ello al reclamo del mismo tipo de sanción económica, del pliego de condiciones del proyecto de ejecución de la obra, en lo referente a retrasos en la obra. Como resarcimiento el promotor no estará obligado al devengo de la última certificación pendiente.

4. Condiciones facultativas

4.1. Coordinador de seguridad y salud

- Esta figura de la Seguridad y Salud fue creada mediante los Artículos 3, 4, 5 y 6 de la Directiva 92/57 C.E.E. -Disposiciones mínimas de seguridad y salud que deben aplicarse a las obras de construcciones temporales o móviles-. El Real Decreto 1627/1997 de 24 de octubre transpone a nuestro Derecho Nacional esta normativa incluyendo en su ámbito de aplicación cualquier obra pública o privada en la que se realicen trabajos de construcción o ingeniería civil.
- En el Artículo 3 del Real Decreto 1627/1997 se regula la figura de los Coordinadores en materia de seguridad y salud, cuyo texto se transcribe a continuación :

Artículo 3. Designación de los coordinadores en materia de seguridad y salud.

1. En las obras incluidas en el ámbito de aplicación del Real Decreto 1627/97, cuando en la elaboración del proyecto de obra intervengan varios proyectistas, el promotor (Empresario titular del centro de trabajo según RD 171/2004) designará un coordinador en materia de seguridad y de salud durante la elaboración del proyecto de obra.
2. Cuando en la ejecución de la obra intervenga más de una empresa, o una empresa y trabajadores autónomos o diversos trabajadores autónomos, el promotor (Empresario titular del centro de trabajo según RD 171/2004), antes del inicio de los trabajos o tan pronto como se constate dicha circunstancia, designará un coordinador en materia de seguridad y salud durante la ejecución de la obra.
3. La designación de los coordinadores en materia de seguridad y salud durante la elaboración del proyecto de obra y durante la ejecución de la obra podrá recaer en la misma persona.
4. La designación de los coordinadores no eximirá al promotor (Empresario titular del centro de trabajo según RD 171/2004) de sus responsabilidades.

En el artículo 8 del Real Decreto 1627/1997 igualmente se reflejan los principios generales aplicables al proyecto de obra.

Además, conforme se establece en el Real decreto 1109/2007, el Coordinador de Seguridad deberá:

- a) Ser conocedor de la "*Clave individualizada de identificación registral*" de todas las empresas participantes en la obra.
- b) Con relación al libro de subcontratación: Exigir a cada contratista la obligación de comunicar la subcontratación anotada al Coordinador de seguridad y salud.
- c) Con relación a las anotaciones en el libro de incidencias: Efectuada una anotación en el libro de incidencias, el Coordinador en materia de seguridad y salud durante la ejecución de la obra, la notificará al contratista afectado y a los representantes de los trabajadores de éste.
En el caso de que la anotación se refiera a cualquier incumplimiento de las advertencias u observaciones previamente anotadas en dicho libro por las personas facultadas para ello, remitirá una copia a la Inspección de Trabajo y Seguridad Social en el plazo de veinticuatro horas. En todo caso, especificará si la anotación efectuada supone una reiteración de una advertencia u observación anterior o si, por el contrario, se trata de una nueva observación.
- d) Con relación al aviso previo: El aviso previo se redactará con arreglo a lo dispuesto en el anexo III del real Decreto 1627/1997 y deberá exponerse en la obra de forma visible, actualizándose en el caso de que se incorporen a la obra un Coordinador de seguridad y salud o contratistas no identificados en el aviso inicialmente remitido a la autoridad laboral.

4.2. Obligaciones en relación con la seguridad específicas

para la obra proyectada relativas a contratistas, subcontratistas y trabajadores autónomos

La Empresa contratista con la ayuda de colaboradores, cumplirá y hará cumplir las obligaciones de Seguridad y Salud, y que son de señalar las siguientes obligaciones:

a) Cumplir y hacer cumplir en la obra, todas las obligaciones exigidas por la legislación vigente.

b) Transmitir las consideraciones en materia de seguridad y prevención a todos los trabajadores propios, a las empresas subcontratistas y los trabajadores autónomos de la obra, y hacerla cumplir con las condiciones expresadas en los documentos de la Memoria y Pliego, en los términos establecidos en este apartado.

c) Entregar a todos los trabajadores de la obra independientemente de su afiliación empresarial, subcontratada o autónoma, los equipos de protección individual especificados en la Memoria, para que puedan utilizarse de forma inmediata y eficaz, en los términos establecidos en este mismo apartado.

d) Montar a su debido tiempo todas las protecciones colectivas establecidas, mantenerlas en buen estado, cambiarlas de posición y retirarlas solo cuando no sea necesaria, siguiendo el protocolo establecido.

e) Montar a tiempo las instalaciones provisionales para los trabajadores, mantenerles en buen estado de confort y limpieza, hacer las reposiciones de material fungible y la retirada definitiva. Estas instalaciones podrán ser utilizadas por todos los trabajadores de la obra, independientemente de si son trabajadores propios, subcontratistas o autónomos.

f) Conforme se establece en el *CONVENIO GENERAL DE LA CONSTRUCCIÓN*, en su *Artículo 14.- Ingreso en el trabajo. Apartado 4.* : Se prohíbe emplear a trabajadores menores de 18 años para la ejecución de trabajos en esta obra, sin perjuicio de lo establecido en el artículo 21 referente al contrato para la formación.

Por lo tanto y atendiendo a dicho artículo, los trabajadores menores de 18 años en esta obra, solo podrán ser contratados mediante un **contrato de formación**.

Para dichos trabajadores, se deberá establecer un riguroso control y seguimiento en obra, tal como se establece en la LPRL, en el *Artículo 27: Protección de los menores* :

- Antes de la incorporación al trabajo de jóvenes menores de dieciocho años, y previamente a cualquier modificación importante de sus condiciones de trabajo, deberá efectuar una evaluación de los puestos de trabajo a desempeñar por los mismos, a fin de determinar la naturaleza, el grado y la duración de su exposición, en cualquier actividad susceptible de presentar un riesgo específico al respecto, a agentes, procesos o condiciones de trabajo que puedan poner en peligro la seguridad o la salud de estos trabajadores.
- A tal fin, la evaluación tendrá especialmente en cuenta los riesgos específicos para la seguridad, la salud y el desarrollo de los jóvenes derivados de su falta de experiencia, de su inmadurez para evaluar los riesgos existentes o potenciales y de su desarrollo todavía incompleto.
- En todo caso, se informará a dichos jóvenes y a sus padres o tutores que hayan intervenido en la contratación, conforme a lo dispuesto en la letra b) del artículo 7 del texto refundido de la Ley del Estatuto de los Trabajadores, aprobado por el Real Decreto Legislativo 1/1995, de 24 de marzo, de los posibles riesgos y de todas las medidas adoptadas para la protección de su seguridad y salud.

Menores de 18 años NO PUEDEN	Menores de 18 años SI DEBEN
<ul style="list-style-type: none">• Realizar trabajos nocturnos (20.00 PM a 6:00 AM)• Realizar más de 8 horas de trabajo• Realizar horas extraordinarias• Manejar un vehículo de motor• Operar una carretilla elevadora• Manejar y / o utilizar maquinaria de obra	<ul style="list-style-type: none">• Cumplir todas las normas de seguridad

<ul style="list-style-type: none"> • accionada por motor. • Colaborar en trabajos de demolición o apuntalamiento • Trabajar donde exista riesgo de exposición a radiación (en presencia de trabajos de soldadura) • Trabajar a un altura superior a 4,00mt, a no ser que se encuentre en piso continuo, estable y suficientemente protegido. • Trabajar en andamios. • Transportar a brazo cargas superiores a 20kg. • Transportar con carretilla cargas superiores a 40kg. 	<ul style="list-style-type: none"> • establecidas • Usar y mantener los equipos de protección individual que se le faciliten, atendiendo a las instrucciones dadas • Informar de inmediato a su superior sobre cualquier peligro de seguridad o salud que detectase.
--	---

g) Observar una vigilancia especial con aquellas mujeres embarazadas que trabajen en obra, de tal manera que no se vean expuestas a riesgos que puedan causar daños o secuelas.

Mujeres embarazadas NO PUEDEN	Mujeres embarazadas SI DEBEN
<ul style="list-style-type: none"> • Realizar trabajos nocturnos (20.00 PM a 6:00 AM) • Realizar más de 8 horas de trabajo • Realizar horas extraordinarias • Colaborar en trabajos de demolición o apuntalamiento • Trabajar donde exista riesgo de exposición a radiación (en presencia de trabajos de soldadura) • Trabajar en lugares o actividades donde exista riesgo de caídas al mismo nivel o a distinto nivel. • Trabajar en lugares o actividades donde exista el riesgo de golpes o atrapamientos • Trabajar en andamios. • Transportar a brazo cargas 	<ul style="list-style-type: none"> • Cumplir todas las normas de seguridad establecidas • Usar y mantener los equipos de protección individual que se le faciliten, atendiendo a las instrucciones dadas • Rechazar trabajos que puedan suponer un riesgo para su salud • Informar de inmediato a su superior sobre cualquier peligro de seguridad o salud que detectase.

h) Cumplir lo expresado en el apartado de actuaciones en caso de accidente laboral.

i) Informar inmediatamente a la Dirección de Obra de los accidentes, tal como se indica en el apartado comunicaciones en caso de accidente laboral.

j) Disponer en la obra de un acopio suficiente de todos los artículos de prevención nombrados en la Memoria y en las condiciones expresadas en la misma.

k) Establecer los itinerarios de tránsito de mercancías y señalizarlos debidamente.

l) Colaborar con la Dirección de Obra para encontrar la solución técnico-preventiva de los posibles imprevistos del Proyecto o bien sea motivados por los cambios de ejecución o bien debidos a causas climatológicas adversas, y decididos sobre la marcha durante las obras.

Además de las anteriores obligaciones, la empresa contratista deberá hacerse cargo de:

1º-REDACTAR EL PLAN DE SEGURIDAD Y SALUD:

Redactar el Plan de Seguridad, basándose en el Estudio de Seguridad. Una vez finalizado, lo presentará al Coordinador de Seguridad y Salud para su aprobación.

2º INFORMAR A LA DIRECCIÓN GENERAL DE TRABAJO DE LA APERTURA DEL CENTRO Y DEL PLAN DE SEGURIDAD:

Conforme establece el Artículo 19 del RD 1627/97 informará a la autoridad laboral de la apertura del centro.

3º-AVISO PREVIO A LA AUTORIDAD LABORAL:

El Promotor deberá realizar el Aviso previo de inicio de obra, el cual se redactará con arreglo a lo dispuesto en el anexo III del Real Decreto 1627/1997 y deberá exponerse en la obra de forma visible, actualizándose en el caso de que se incorporen a la obra un coordinador de seguridad y salud o contratistas no identificados en el aviso inicialmente remitido a la autoridad laboral.

El Contratista adquiere la obligación, si se produjera una modificación en el planteamiento inicial de la obra (como la subcontratación de nuevas empresas o trabajadores autónomos no reflejados en el aviso previo inicial), de comunicar al Promotor dichos cambios para que actualice el Aviso previo.

Estas actualizaciones deberán exponerse de forma visible en la obra y remitirse asimismo a la autoridad laboral a requerimiento expreso de ésta.

4º- COMUNICACIÓN A LAS EMPRESAS CONCURRENTES (SUBCONTRATISTAS) Y TRABAJADORES AUTÓNOMOS DEL PLAN DE SEGURIDAD:

Entregar a las Empresas Subcontratistas el anexo del Plan de Seguridad y Salud que afecte a su actividad, así como las Normas de Seguridad y Salud específicas para los trabajadores que desarrollan dicha actividad.

Se solicitará a todas las empresas subcontratistas la aceptación de las prescripciones establecidas en el Plan de Seguridad para las diferentes unidades de obra que les afecte.

5º-COMUNICACIÓN A LAS EMPRESAS CONCURRENTES (SUBCONTRATISTAS) Y TRABAJADORES AUTÓNOMOS DE LA CONCURRENCIA DE VARIAS EMPRESAS EN UN MISMO CENTRO DE TRABAJO Y DE SUS ACTUACIONES:

Se comunicará a las Empresas concurrentes y Trabajadores Autónomos de las situaciones de concurrencia de actividades empresariales en el centro de trabajo y su participación en tales situaciones en la medida en que repercuta en la seguridad y salud de los trabajadores por ellos representados.

En dicha comunicación se solicitará a todas las empresas concurrentes (subcontratistas) información por escrito cuando alguna de las empresas genere riesgos calificados como graves o muy graves.

6º-NOMBRAMIENTO DEL TÉCNICO DE SEGURIDAD Y SALUD:

Nombrará el representante de la Empresa Contratista, en materia de Seguridad y Salud, del Técnico de Seguridad y Salud en ejecución de obra con carácter exclusivo para esta obra.

7º- NOMBRAMIENTO POR PARTE DE LAS EMPRESAS CONCURRENTES (SUBCONTRATISTAS) DE SUS REPRESENTANTES DE SEGURIDAD Y SALUD:

Deberá exigir que cada Empresa Subcontratista nombre a su Representante de Seguridad y Salud en ejecución de obra con carácter exclusivo para la misma.

8º-NOMBRAMIENTO DE LOS RECURSOS PREVENTIVOS DE LA OBRA:

Designará a los trabajadores que actuarán como Recursos Preventivos en la obra.

9º-NOMBRAMIENTO DE LA COMISIÓN DE SEGURIDAD Y SALUD EN OBRA:

Formalizará el Nombramiento de la Comisión de Seguridad y Salud en Obra que estará integrada por:

- Técnico de Seguridad y Salud en ejecución de obra designado por la Empresa Contratista
- Recursos Preventivos.
- Representantes de Seguridad y Salud designados por las Empresas Subcontratistas o trabajadores Autónomos.
- Coordinador de Seguridad y Salud en fase de ejecución de la obra nombrado por el Promotor.

Estos miembros se irán incorporando o cesando según se inicie o finalice la actividad de la empresa a la que representan.

10º-CONTROL DE PERSONAL DE OBRA:

El control del Personal en la obra se realizará conforme se especifica en este Pliego de Condiciones Particulares : *Procedimiento para el control de acceso de personal a la obra.*

OBLIGACIONES EN MATERIA DE SEGURIDAD Y SALUD QUE DEBEN DESARROLLAR CADA

UNA DE LAS DIFERENTES PERSONAS QUE INTERVIENEN EN EL PROCESO CONSTRUCTIVO:

(Las empresas de prevención, la dirección facultativa, la administración, la inspección, los propios subcontratistas, los trabajadores autónomos, etc. dispondrán de esta información.)

A) OBLIGACIONES DEL COORDINADOR DE SEGURIDAD.

El Coordinador de Seguridad y Salud, conforme especifica el R.D. 1627/97 será el encargado de coordinar las diferentes funciones especificadas en el Artículo 9, así como aprobar el Plan de Seguridad.

El Coordinador en materia de seguridad y salud durante la fase de ejecución de obras será designado por el Empresario titular del centro de trabajo (Promotor), conforme se especifica en el Artículo 3 apartado 2 de dicho R.D. 1627/97.

En dicho Artículo 9, quedan reflejadas las "Obligaciones del Coordinador en materia de seguridad y salud durante la ejecución de la obra":

a) Coordinar la aplicación de los principios generales de prevención y de seguridad:

1º. Al tomar las decisiones técnicas y de organización con el fin de planificar los distintos trabajos o fases de trabajo que vayan a desarrollarse simultánea o sucesivamente.

2º. Al estimar la duración requerida para la ejecución de estos distintos trabajos o fases de trabajo.

b) Coordinar las actividades de la obra para garantizar que el Empresario Principal (contratista) y en su caso, las empresas concurrentes (subcontratistas) y los trabajadores autónomos apliquen de manera coherente y responsable los principios de la acción preventiva que se recogen en el artículo 15 de la Ley de Prevención de Riesgos Laborales durante la ejecución de la obra y, en particular, en las tareas o actividades a que se refiere el artículo 10 de este Real Decreto.

c) Aprobar el plan de seguridad y salud elaborado por el Empresario Principal (contratista) y, en su caso, las modificaciones introducidas en el mismo. Conforme a lo dispuesto en el último párrafo del apartado 2 del artículo 7, la dirección facultativa asumirá esta función cuando no fuera necesaria la designación de coordinador.

d) Organizar la coordinación de actividades empresariales prevista en el artículo 24 de la Ley de Prevención de Riesgos Laborales y ahora desarrollada por el RD 171/2004.

e) Coordinar las acciones y funciones de control de la aplicación correcta de los métodos de trabajo.

f) Adoptar las medidas necesarias para que sólo las personas autorizadas puedan acceder a la obra. La dirección facultativa asumirá esta función cuando no fuera necesaria la designación de coordinador.

A tenor de lo establecido en el RD 171/2004 por el que se desarrolla el Artículo 24 de la Ley 31/1995 de Prevención de Riesgos Laborales, y según establece el Artículo 3 del RD 171/2004, el Coordinador de actividades empresariales (en la obra Coordinador de Seguridad y Salud según la disposición adicional primera apartado -c- del RD 171/2004) garantizará el cumplimiento de:

a) La aplicación coherente y responsable de los principios de la acción preventiva establecidos en el artículo 15 de la Ley 31/1995, por las empresas concurrentes en el centro de trabajo.

b) La aplicación correcta de los métodos de trabajo por las empresas concurrentes en el centro de trabajo.

c) El control de las interacciones de las diferentes actividades desarrolladas en el centro de trabajo, en particular cuando puedan generarse riesgos calificados como graves o muy graves o cuando se desarrollen en el centro de trabajo actividades incompatibles entre sí por su incidencia en la seguridad y salud de los trabajadores.

d) La adecuación entre los riesgos existentes en el centro de trabajo que puedan afectar a los trabajadores de las empresas concurrentes y las medidas aplicadas para su prevención.

Conforme se indica en el Artículo 8 del RD 171/2004, deberá dar instrucciones a las empresas concurrentes de la obra.

Además en esta obra deberá autorizar el uso de Medios Auxiliares y Equipos de trabajo con anterioridad a su utilización.

Con relación a las atribuciones específicas recogidas en el RD 1109/2007, deberá:

a) Ser conocedor de la "*Clave individualizada de identificación registral*" de todas las empresas participantes en la obra.

b) Exigir a cada contratista la obligación de comunicar la subcontratación anotada al Coordinador de seguridad y salud.

c) Efectuada una anotación en el libro de incidencias, notificarla al contratista afectado y a los representantes de los trabajadores de éste.

En el caso de que la anotación se refiera a cualquier incumplimiento de las advertencias u observaciones previamente anotadas en dicho libro por las personas facultadas para ello, remitirá una copia a la Inspección de Trabajo y Seguridad Social en el plazo de veinticuatro horas. En todo caso, especificará si la anotación efectuada supone una reiteración de una advertencia u observación anterior o si, por el contrario, se trata de una nueva observación.

B) OBLIGACIONES DEL TÉCNICO DE SEGURIDAD.

El representante de la Empresa Contratista, en materia de Seguridad y Salud, será el Técnico de Seguridad y Salud en ejecución de obra. Las funciones específicas del Técnico de Seguridad y Salud en ejecución de obra, las cuales comprenderán como mínimo:

- Intermediar entre la Empresa Contratista y el Coordinador de Seguridad y Salud en fase de ejecución de la obra o Dirección Facultativa de la misma.
- Cumplir las especificaciones del Plan de Seguridad y Salud, y hacerlas cumplir.
- Programar y Coordinar las medidas de prevención a instalar en obra según la marcha de la misma. Todo ello con el Coordinador de Seguridad y Salud.
- Complimentar y hacer cumplimentar la documentación, controles y actas del sistema organizativo implantado en obra.
- Formar parte como miembro y presidente de la Comisión de Seguridad y Salud en obra y participar en las reuniones mensuales de la misma.
- Realizar el control y seguimiento de las medidas de prevención de riesgos laborales afectas a la obra.
- Para poder ejercer de Técnico de Seguridad y Salud se deberá contar con la titulación de Director de ejecución de obras (Arquitecto Técnico), así como contar con la suficiente formación y práctica en materia de Seguridad y Salud, realizando las funciones a pie de obra.

El Técnico de Seguridad y Salud en ejecución de obra remitirá una copia de la Autorización del uso de Protecciones colectivas y de la Autorización del uso de Medios, del reconocimiento médico a:

- el Coordinador de Seguridad y Salud ó Dirección Facultativa,
- la Empresa Subcontratista,
- los Servicios de Prevención de la Empresa Contratista, y
- a la Comisión de Seguridad y Salud en obra.

C) OBLIGACIONES DE LOS REPRESENTANTES DE SEGURIDAD.

Cada empresa Subcontratista nombrará a su Representante de Seguridad y Salud en ejecución de obra con carácter exclusivo para la misma, las funciones específicas del Representante de Seguridad y Salud en ejecución de obra, las cuales comprenderán como mínimo:

- Intermediar entre el Técnico de Seguridad y Salud de la Empresa Contratista y la suya propia en materia de Seguridad y Salud.
- Cumplir y hacer cumplir las especificaciones del Plan de Seguridad que afectaran a los trabajadores de su empresa en su especialidad.
- Atender los requerimientos e instrucciones dados por el Coordinador de Seguridad y Salud o Dirección Facultativa.
- Complimentar la documentación, controles y actas requeridas por el Técnico de Seguridad y Salud de la Empresa Contratista.
- Formar parte como miembro de la Comisión de Seguridad y Salud en obra y participar en las reuniones mensuales de la misma.
- Realizar el control y seguimiento de las medidas de prevención de riesgos laborales afectas a su especialidad.

- Fomentar entre sus compañeros la mentalización y cumplimiento de las medidas de protección personales y colectivas.
- Para poder asumir o ejercer el cargo de Representante de Seguridad y Salud en ejecución de obras, deberá ser el encargado o jefe de colla, disponer de suficiente formación y práctica en materia de Seguridad y Salud, y realizar sus funciones con presencia a pie de obra.

D) OBLIGACIONES DE LA COMISIÓN DE SEGURIDAD.

La Comisión de Seguridad y Salud de obra comprenderán como mínimo las siguientes funciones:

- Control y Seguimiento de las especificaciones del Plan de Seguridad y Salud de la obra.
- Participación en la programación de las medidas de Prevención a implantar según la marcha de los trabajos.
- Expresar su opinión sobre posibles mejoras en los sistemas de trabajo y prevención de riesgos previstos en el Plan.
- Recibir y entregar la documentación establecida en el sistema organizativo de Seguridad y Salud de la obra.
- Recibir de los Servicios de Prevención de la Empresa Contratista la información periódica que proceda con respecto a su actuación en la obra.
- Analizar los accidentes ocurridos en obra, así como las situaciones de riesgo reiterado o peligro grave.
- Cumplir y hacer cumplir las medidas de seguridad adoptadas.
- Fomentar la participación y colaboración del personal de obra para la observancia de las medidas de prevención.
- Comunicar cualquier riesgo advertido y no anulado en obra.
- Se reunirán mensualmente, elaborando un Acta de Reunión mensual.

E) OBLIGACIONES QUE DEBERÁ REALIZAR LA EMPRESA PRINCIPAL (CONTRATISTA) Y LAS EMPRESAS CONCURRENTES (SUBCONTRATAS) DE ESTA OBRA EN MATERIA DE SEGURIDAD Y SALUD

1. El Empresario Principal (contratista principal) elaborará un Plan de Seguridad y Salud, en el que incluirá las unidades de obra realizadas. Para ello se tendrá presente por un lado el Estudio de Seguridad proporcionado por el Empresario titular del centro de trabajo (Promotor), y por otro lado la propia evaluación inicial de Riesgos de esta Empresa Principal.

El empresario Principal antes del inicio de la actividad en su centro de trabajo, está obligado a exigir formalmente (Artículo 10 RD 171/2004) a las empresas Concurrentes y trabajadores autónomos, acreditación por escrito de que disponen de la evaluación de los riesgos y de planificación de la actividad preventiva y si dichas empresas han cumplido sus obligaciones de formación e información a los trabajadores.

A estos efectos, las subcontratas y trabajadores autónomos desarrollarán el apartado correspondiente al Plan de Seguridad de sus respectivas unidades de obra, partiendo igualmente por un lado del Estudio de Seguridad proporcionado por el Empresario titular del centro de trabajo (Promotor), y por otro lado de la propia evaluación inicial de Riesgos de cada empresa o actividad.

El Plan de Seguridad y Salud, del empresario principal se modificará en su caso adaptándolo, en virtud de las propuestas y documentación presentadas por cada Empresa Concurrente y trabajador autónomo. De este modo el Plan de Seguridad y Salud recogerá y habrá tenido en cuenta:

- a) La información recibida del empresario Titular por medio del Estudio de Seguridad o Estudio Básico.
- b) La evaluación inicial de riesgos del empresario Principal.
- c) La evaluación inicial de riesgos de los empresarios concurrentes y trabajadores autónomos.
- d) Los procedimientos de trabajo adaptados a las características particularizadas de la obra de cada empresa concurrente y trabajador autónomo extraídos de sus respectivas evaluaciones iniciales de riesgos.

Así pues, el Plan de Seguridad y Salud de esta obra constituirá una verdadera evaluación de riesgos adaptada a la realidad de la obra y servirá como instrumento básico para la ordenación de la actividad preventiva de la obra.

2. Conforme establece el Artículo 11 del RD 1627/97, los contratistas y subcontratistas (es decir

Empresa Principal y Empresas Concurrentes según la Ley 171/2004) deberán:

- a)** Aplicar los principios de la acción preventiva que se recogen en el artículo 15 de la Ley de Prevención de Riesgos Laborales, en particular al desarrollar las tareas o actividades indicadas en el artículo 10 del presente Real Decreto.
- b)** Cumplir y hacer cumplir a su personal lo establecido en el plan de seguridad y salud al que se refiere el artículo 7.
- c)** Cumplir la normativa en materia de prevención de riesgos laborales, teniendo en cuenta, en su caso, las obligaciones sobre coordinación de actividades empresariales previstas en el artículo 24 de la Ley de Prevención de Riesgos Laborales, así como cumplir las disposiciones mínimas establecidas en el anexo IV del presente Real Decreto, durante la ejecución de la obra.
- d)** Informar y proporcionar las instrucciones adecuadas a los trabajadores autónomos sobre todas las medidas que hayan de adoptarse en lo que se refiere a su seguridad y salud en la obra.
- e)** Atender las indicaciones y cumplir las instrucciones del coordinador en materia de seguridad y de salud durante la ejecución de la obra o, en su caso, de la dirección facultativa.

3. A tenor de lo dispuesto en el Artículo 4 de la Ley 171/2004, cuando en un mismo centro de trabajo desarrollen actividades trabajadores de dos o más empresas, éstas deberán cooperar en la aplicación de la normativa de prevención de riesgos laborales:

- a)** Deberán informarse recíprocamente sobre los riesgos específicos de las actividades que desarrollen en el centro de trabajo que puedan afectar a los trabajadores de las otras empresas concurrentes en el centro, en particular sobre aquellos que puedan verse agravados o modificados por circunstancias derivadas de la concurrencia de actividades. La información deberá ser suficiente y habrá de proporcionarse antes del inicio de las actividades, cuando se produzca un cambio en las actividades concurrentes que sea relevante a efectos preventivos y cuando se haya producido una situación de emergencia. La información se realizará por escrito cuando alguna de las empresas genere riesgos calificados como graves o muy graves.
- b)** Cuando, como consecuencia de los riesgos de las actividades concurrentes, se produzca un accidente de trabajo, el empresario deberá informar de aquél a los demás empresarios presentes en el centro de trabajo.
- c)** Cuando en un mismo centro de trabajo desarrollen actividades trabajadores de dos o más empresas, los empresarios deberán comunicarse de inmediato toda situación de emergencia susceptible de afectar a la salud o la seguridad de los trabajadores de las empresas presentes en el centro e trabajo.
- d)** Deberán informarse recíprocamente sobre los riesgos específicos de las actividades que desarrollen en el centro de trabajo que puedan afectar a los trabajadores de las otras empresas concurrentes en el centro, debiendo ser tomada en cuenta por los diferentes empresarios concurrentes en la evaluación de los riesgos y en la planificación de su actividad preventiva, considerando los riesgos que, siendo propios de cada empresa, surjan o se agraven precisamente por las circunstancias de concurrencia en que las actividades se desarrollan.
- e)** Cada empresario deberá informar a sus trabajadores respectivos de los riesgos derivados de la concurrencia de actividades empresariales en el mismo centro de trabajo.

4. Conforme establece el Artículo 9 del RD 171/2004, los empresarios Concurrentes incluidos el Empresario Principal deberán:

- Tener en cuenta la información recibida del empresario Titular del centro de trabajo (Promotor), es decir tener presente el Estudio de Seguridad y Salud proporcionado por el promotor para determinar la evaluación de los riesgos en la elaboración de sus respectivos Planes de Seguridad y Salud o parte que le corresponda del Plan de Seguridad, así como para la Planificación de su actividad preventiva en las que evidentemente también habrá tenido en cuenta la Evaluación inicial de Riesgos de su propia empresa.
- Tener en cuenta las instrucciones impartidas por el Coordinador de Seguridad y Salud.
- Comunicar a sus trabajadores respectivos la información e instrucciones recibidas del Coordinador de Seguridad y Salud.

5. El Empresario Principal (contratista principal) deberá vigilar el cumplimiento de la normativa de prevención de riesgos laborales por parte de las empresas contratista y subcontratistas.

6. Los contratistas y los subcontratistas (es decir Empresa Principal y Empresas Concurrentes según la Ley 171/2004) serán responsables de la ejecución correcta de las medidas preventivas fijadas en el plan de seguridad y salud en lo relativo a las obligaciones que les correspondan a ellos directamente o, en su caso, a los trabajadores autónomos por ellos contratados.

Además, los contratistas y los subcontratistas (es decir Empresa Principal y Empresas Concurrentes según la Ley 171/2004) responderán solidariamente de las consecuencias que se deriven del incumplimiento de las medidas previstas en el plan, en los términos del apartado 2 del artículo 42 de la Ley de Prevención de Riesgos Laborales.

7. Las responsabilidades de los coordinadores, de la dirección facultativa y del Empresario titular del centro de trabajo (promotor) no eximirán de sus responsabilidades a los contratistas y a los subcontratistas (es decir a la Empresa Principal y a las Empresas Concurrentes según la Ley 171/2004).

8. Conforme se establece en la *LEY 32/2006, de 18 de octubre, reguladora de la subcontratación en el Sector de la Construcción*, todas las empresas de esta obra deberán en sus contratos tener presente el CAPÍTULO II *Normas generales sobre subcontratación en el sector de la construcción* y en especial las establecidas en el Artículo 4. *Requisitos exigibles a los contratistas y subcontratistas*, para todos los contratos que se celebren, en régimen de subcontratación, en la ejecución de los siguientes trabajos realizados en esta obra de construcción:

Excavación; movimiento de tierras; construcción; montaje y desmontaje de elementos prefabricados; acondicionamientos o instalaciones; transformación; rehabilitación; reparación; desmantelamiento; derribo; mantenimiento; conservación y trabajos de pintura y limpieza; saneamiento.

9. Conforme se establece en el RD 1109/2007, deberán:

- Con carácter previo al inicio de su intervención en el proceso de subcontratación como contratistas o subcontratistas estarán inscritas en el "*Registro de empresas contratistas*".
- Proporcionar a su Comitente, al Coordinador de Seguridad y/o en su caso a la Dirección Facultativa su "**Clave individualizada de identificación registral**".
- Contar, en los términos que se establecen en dicho RD 1109/2007, con un número de trabajadores contratados con carácter indefinido no inferior al 30 por ciento de su plantilla. No obstante, tal como se establece en el *Art. 4 de la ley 32/2006*, se admiten los siguientes porcentajes mínimos de trabajadores contratados con carácter indefinido:

no será inferior al 10% hasta el 18 Octubre 2008

no será inferior al 20% desde el 19 Octubre 2008 al 18 Abril 2010

a partir del 19 Abril 2010 y en lo sucesivo, no será inferior al 30%

- De conformidad con lo previsto en el artículo 10 de la Ley 32/2006, de 18 de octubre, y tal como se ha descrito anteriormente, las empresas de la obra deberán velar por que todos los trabajadores que presten servicios tengan la formación necesaria y adecuada a su puesto de trabajo o función en materia de prevención de riesgos laborales, de forma que conozcan los riesgos y las medidas para prevenirlos.
- Cada contratista, con carácter previo a la subcontratación con un subcontratista o trabajador autónomo de parte de la obra que tenga contratada, deberá obtener un *Libro de Subcontratación* habilitado que se ajuste al modelo establecido.

F) OBLIGACIONES DE LOS TRABAJADORES AUTÓNOMOS.

Conforme establece el Artículo 12 del RD 1627/97, los trabajadores autónomos deberán tener presente:

1. Los trabajadores autónomos estarán obligados a:

a) Aplicar los principios de la acción preventiva que se recogen en el artículo 15 de la Ley de Prevención de Riesgos Laborales, en particular al desarrollar las tareas o actividades indicadas en el artículo 10 del presente Real Decreto.

b) Cumplir las disposiciones mínimas de seguridad y salud establecidas en el anexo IV del presente Real Decreto, durante la ejecución de la obra.

- c) Cumplir las obligaciones en materia de prevención de riesgos que establece para los trabajadores el artículo 29, apartados 1 y 2, de la Ley de Prevención de Riesgos Laborales.
- d) Ajustar su actuación en la obra conforme a los deberes de coordinación de actividades empresariales establecidos en el artículo 24 de la Ley de Prevención de Riesgos Laborales, participando en particular en cualquier medida de actuación coordinada que se hubiera establecido.
- e) Utilizar equipos de trabajo que se ajusten a lo dispuesto en el Real Decreto 1215/1997, de 18 de julio, por el que se establecen las disposiciones mínimas de seguridad y salud para la utilización por los trabajadores de los equipos de trabajo, y las modificaciones introducidas por el RD 2177/2004 de 12 de noviembre en materia de trabajos temporales en altura.
- f) Elegir y utilizar equipos de protección individual en los términos previstos en el Real Decreto 773/1997, de 30 de mayo, sobre disposiciones mínimas de seguridad y salud relativas a la utilización por los trabajadores de equipos de protección individual.
- g) Atender las indicaciones y cumplir las instrucciones del coordinador en materia de seguridad y de salud durante la ejecución de la obra o, en su caso, de la dirección facultativa.

2. Los trabajadores autónomos deberán cumplir lo establecido en el plan de seguridad y salud.

3. Conforme establece el Artículo 9 del RD 171/2004, los Trabajadores autónomos deberán:

- Tener en cuenta la información recibida del empresario Titular del centro de trabajo (Promotor), es decir tener presente el Estudio de Seguridad y Salud proporcionado por el promotor para determinar la evaluación de los riesgos en la elaboración de su Planificación de su actividad preventiva en la obra en las que evidentemente también habrá tenido en cuenta su Evaluación inicial de Riesgos que como trabajador autónomo deberá tener.
- Tener en cuenta las instrucciones impartidas por el Coordinador de Seguridad y Salud.
- Comunicar a sus trabajadores respectivos (si los tuviere) la información e instrucciones recibidas del Coordinador de Seguridad y Salud.

G) OBLIGACIONES DE LOS RECURSOS PREVENTIVOS.

Conforme se establece en el Capítulo IV, artículo 32 bis (añadido a la Ley 31/1995 por las modificaciones introducidas por la Ley de reforma del marco normativo de la prevención de riesgos laborales) y sus posteriores modificaciones mediante el RD 604/2006, estos deberán vigilar el cumplimiento de las actividades preventivas, debiendo permanecer en el centro de trabajo durante el tiempo que se mantenga la situación que determine su presencia.

De este modo la presencia de los recursos preventivos en esta obra servirá para garantizar el estricto cumplimiento de los métodos de trabajo y, por lo tanto, el control del riesgo.

De las actividades de vigilancia y control realizadas en la obra, el recurso preventivo estará obligado conforme se establece en el RD 604/2006 a tomar las decisiones siguientes :

- Cuando, como resultado de la vigilancia, observe un deficiente cumplimiento de las actividades preventivas, dará las instrucciones necesarias para el correcto e inmediato cumplimiento de las actividades preventivas y pondrá tales circunstancias en conocimiento del contratista para que éste adopte las medidas necesarias para corregir las deficiencias observadas, si éstas no hubieran sido aún subsanadas.
- Cuando, como resultado de la vigilancia, observe ausencia, insuficiencia o falta de adecuación de las medidas preventivas, deberá poner tales circunstancias en conocimiento del contratista, que procederá de manera inmediata a la adopción de las medidas necesarias para corregir las deficiencias y en su caso a la propuesta de modificación del plan de seguridad y salud en los términos previstos en el artículo 7.4 del RD 1627/1997

4.3. Estudio de seguridad y salud y estudio básico de seguridad

- Los Artículos 5 y 6 del Real Decreto 1627/1997 regulan el contenido mínimo de los documentos que forman parte de dichos estudios, así como por quién deben de ser elaborados, los cuales

reproducimos a continuación :

Artículo 5. Estudio de seguridad y salud.

El estudio de seguridad y salud a que se refiere el apartado 1 del artículo 4 será elaborado por el técnico competente designado por el promotor (Empresario titular del centro de trabajo según RD 171/2004). Cuando deba existir un coordinador en materia de seguridad y salud durante la elaboración del proyecto de obra, le corresponderá a éste elaborar o hacer que se elabore, bajo su responsabilidad, dicho estudio.

1. El estudio contendrá, como mínimo, los siguientes documentos:

a) Memoria descriptiva de los procedimientos, equipos técnicos y medios auxiliares que hayan de utilizarse o cuya utilización pueda preverse; identificación de los riesgos laborales que puedan ser evitados, indicando a tal efecto las medidas técnicas necesarias para ello; relación de los riesgos laborales que no puedan eliminarse conforme a lo señalado anteriormente, especificando las medidas preventivas y protecciones técnicas tendentes a controlar y reducir dichos riesgos y valorando su eficacia, en especial cuando se propongan medidas alternativas.

Asimismo, se incluirá la descripción de los servicios sanitarios y comunes de que deberá estar dotado el centro de trabajo de la obra, en función del número de trabajadores que vayan a utilizarlos.

En la elaboración de la memoria habrán de tenerse en cuenta las condiciones del entorno en que se realice la obra, así como la tipología y características de los materiales y elementos que hayan de utilizarse, determinación del proceso constructivo y orden de ejecución de los trabajos.

b) Pliego de condiciones particulares en el que se tendrán en cuenta las normas legales y reglamentarias aplicables a las especificaciones técnicas propias de la obra de que se trate, así como las prescripciones que se habrán de cumplir en relación con las características la utilización y la conservación de las máquinas, útiles herramientas, sistemas y equipos preventivos.

c) Planos en los que se desarrollarán los gráficos y esquemas necesarios para la mejor definición y comprensión de las medidas preventivas definidas en la memoria, con expresión de las especificaciones técnicas necesarias.

d) Mediciones de todas aquellas unidades o elementos de seguridad y salud en el trabajo que hayan sido definidos o proyectados.

e) Presupuesto que cuantifique el conjunto de gastos previstos para la aplicación y ejecución del estudio de seguridad y salud.

2. Dicho estudio deberá formar parte del proyecto de ejecución de obra o, en su caso, del proyecto de obra, ser coherente con el contenido del mismo y recoger las medidas preventivas adecuadas a los riesgos que conlleve la realización de la obra.

3. El presupuesto para la aplicación y ejecución del estudio de seguridad y salud deberá cuantificar el conjunto de gastos previstos, tanto por lo que se refiere a la suma total como a la valoración unitaria de elementos, con referencia al cuadro de precios sobre el que se calcula. Sólo podrán figurar partidas alzadas en los casos de elementos u operaciones de difícil previsión.

Las mediciones, calidades y valoración recogidas en el presupuesto del estudio de seguridad y salud podrán ser modificadas o sustituidas por alternativas propuestas por el contratista (empresario principal) según el RD 171/2004 en el plan de seguridad y salud a que se refiere el artículo 7, previa justificación técnica debidamente motivada, siempre que ello no suponga disminución del importe total, ni de los niveles de protección contenidos en el estudio. A estos efectos el presupuesto del estudio de seguridad y salud deberá ir incorporado al presupuesto general de la obra como un capítulo más del mismo.

No se incluirán en el presupuesto del estudio de seguridad y salud los costes exigidos por la correcta ejecución profesional de los trabajos, conforme a las normas reglamentarias en vigor y los criterios técnicos generalmente admitidos, emanados de organismos especializados.

4. El estudio de seguridad y salud a que se refieren los apartados anteriores deberá tener en cuenta en su caso, cualquier tipo de actividad que se lleve a cabo en la obra, debiendo estar localizadas e identificadas las zonas en las que se presten trabajos incluidos en uno o varios de los apartados del anexo II, así como sus correspondientes medidas específicas.

5. En todo caso, en el estudio de seguridad y salud se contemplarán también las previsiones y las informaciones útiles para efectuar en su día en las debidas condiciones de seguridad y salud, los

previsibles trabajos posteriores.

Artículo 6. Estudio básico de seguridad y salud.

1. El estudio básico de Seguridad y Salud a que se refiere el apartado 2 del artículo 4 será elaborado por el técnico competente designado por el promotor (Empresario titular del centro de trabajo según RD 171/2004). Cuando deba existir un coordinador en materia de Seguridad y Salud durante la elaboración del proyecto de obra, le corresponderá a éste elaborar o hacer que se elabore, bajo su responsabilidad, dicho estudio.

2. El estudio básico deberá precisar las normas de seguridad y salud aplicables a la obra. A tal efecto, deberá contemplar la identificación de los riesgos laborales que puedan ser evitados, indicando las medidas técnicas necesarias para ello; relación de los riesgos laborales que no puedan eliminarse conforme a lo señalado anteriormente, especificando las medidas preventivas y protecciones técnicas tendentes a controlar y reducir dichos riesgos y valorando su eficacia, en especial cuando se propongan medidas alternativas. En su caso, tendrá en cuenta cualquier otro tipo de actividad que se lleve a cabo en la misma, y contendrá medidas específicas relativas a los trabajos incluidos en uno o varios de los apartados del anexo II.

3. En el estudio básico se contemplarán también las previsiones y las informaciones útiles para efectuar en su día, en las debidas condiciones de seguridad y salud, los previsibles trabajos posteriores.

Todos los documentos exigibles y su contenido han sido desarrollados para la obra objeto de este Estudio de Seguridad y forman parte del mismo.

4.4. Requisitos respecto a la cualificación profesional, formación e información preventiva, consulta y participación del personal de obra

- La Empresa Principal (contratista) queda obligada a transmitir las informaciones necesarias a todo el personal que intervenga en la obra, con el objetivo de que todos los trabajadores de la misma tengan un conocimiento de los riesgos propios de su actividad laboral, así como de las conductas a adoptar en determinadas maniobras, y del uso correcto de las protecciones colectivas y de los equipos de protección individual necesarios.
- Independientemente de la información de tipo convencional que reciban los trabajadores, la Empresa les transmitirá la información específica necesaria, que tendrán los siguientes objetivos:
- Conocer los contenidos preventivos establecidos en este documento en materia de Seguridad y Salud.
- Comprender y aceptar su aplicación.
- Crear entre los trabajadores, un auténtico ambiente de prevención de riesgos laborales.
- Esta empresa Principal (contratista) permitirá la participación a los trabajadores, en el marco de todas las cuestiones que afecten a la seguridad y a la salud en el trabajo, recogiendo sugerencias y propuestas de mejoras de los niveles de protección de la seguridad y la salud a lo largo de la ejecución de la obra.

1º) ESTABLECIMIENTO DE UN PLAN DE FORMACIÓN:

Se establecerá mediante las Fichas del Procedimiento constructivo de todas las unidades de la obra. A cada operario deberá entregarse la Ficha de Procedimiento constructivo de las faenas y tareas que desempeña, para que tenga conocimiento y sepa como realizar la práctica habitual de sus funciones dentro de las medidas de seguridad establecidas en la Planificación de la actividad preventiva de la obra.

La Ficha de procedimiento incluye:

- El proceso práctico constructivo de realización de la unidad de obra en cuestión.
- Las medidas preventivas a adoptar para realizar la misma con las debidas garantías de

seguridad.

- Los medios auxiliares necesarios para la realización de dicha unidad de obra.
- Las Protecciones colectivas necesarias.
- Los EPIS necesarios.
- Incluye también las fichas de la Maquinaria empleada, Talleres, Operadores, etc. que garantizan la información necesaria sobre todo el proceso.
- Al incluir todas las Fichas de Procedimiento necesarias en el proceso constructivo de la obra, estamos estableciendo en definitiva el Plan de Formación., y se establece como ha de llevarse a cabo las operaciones de trabajo y se justifican todas las medidas de seguridad adoptadas.

2º) FORMACIÓN DE LOS RECURSOS HUMANOS:

Conforme se establece en el Artículo 10. *Acreditación de la formación preventiva de los trabajadores de la Ley 32/2006, de 18 de octubre, reguladora de la subcontratación en el Sector de la Construcción*, las empresas de esta obra velarán para que todos los trabajadores que presten servicios en el ámbito de la misma, tengan la formación necesaria y adecuada a su puesto de trabajo o función en materia de prevención de riesgos laborales, de forma que conozcan los riesgos y las medidas para prevenirlos.

En defecto de convenio colectivo, el requisito de formación de los recursos humanos a que se refiere el *Artículo 4.2 a) de la Ley 32/2006, de 18 de octubre*, y tal como se especifica en el *RD 1109/2007*, se justificará en esta obra por todas las empresas participantes mediante alguna de estas dos condiciones:

a) Certificación por el empresario: Que la organización preventiva del empresario expida certificación sobre la formación específica impartida a todos los trabajadores de la empresa que presten servicios en obras de construcción.

b) Que se acredite la integración de la prevención de riesgos en las actividades y decisiones: Que se acredite que la empresa cuenta con personas que, conforme al plan de prevención de riesgos de aquélla, ejercen funciones de dirección y han recibido la formación necesaria para integrar la prevención de riesgos laborales en el conjunto de sus actividades y decisiones.

La formación se podrá recibir en cualquier entidad acreditada por la autoridad laboral o educativa para impartir formación en materia de prevención de riesgos laborales, deberá tener una duración no inferior a diez horas e incluirá, al menos, los siguientes contenidos:

- 1.º Riesgos laborales y medidas de prevención y protección en el Sector de la Construcción.
- 2.º Organización de la prevención e integración en la gestión de la empresa.
- 3.º Obligaciones y responsabilidades.
- 4.º Costes de la siniestralidad y rentabilidad de la prevención.
- 5.º Legislación y normativa básica en prevención.

Además de dicha formación, a cada operario se entregará para su conocimiento y dentro de las medidas de seguridad establecidas en la Planificación de la actividad preventiva, los manuales siguientes:

- Manual de primeros auxilios.
- Manual de prevención y extinción de incendios.
- Simulacros.

Estos Manuales permitirán a los operarios tener conocimiento sobre las actuaciones y buenas prácticas en el caso de primeros auxilios o en caso de emergencia.

El simulacro de emergencia incluido en la información, permitirá el entrenamiento del operario para estar preparado a hacer frente a situaciones de emergencia.

La entrega de esta documentación a los trabajadores se justificará en un Acta.

También se informará a las empresas concurrentes (subcontratistas) y trabajadores autónomos sobre las Medidas de Emergencia, las Actuaciones en caso de Riesgo grave e Inminente.

También se les hará entrega de los Manuales de Primeros Auxilios y del Manual de Emergencia que

tendrá vigor durante el desarrollo de la obra.

Cualquier trabajador que se incorpore a obra como mínimo habrá recibido las instrucciones básicas impartidas por los Servicios de Prevención de la Empresa Principal (Contratista) o el Técnico de Seguridad y Salud a pie de obra. Los trabajadores dejarán constancia con su firma en el Acta correspondiente.

3º) INFORMACIÓN A LOS TRABAJADORES:

Se reunirá al personal de Obra y se le informará y entregará documentación sobre el proceso constructivo, los Riesgos que entraña, los equipos de protección Individual y Colectivo a utilizar por cada uno.

La empresa Principal (contratista) transmitirá las informaciones necesarias a todo el personal que intervenga en la obra, con el objetivo de que todos los trabajadores de la misma, tengan un conocimiento de los riesgos propios de su actividad laboral, así como de las conductas a adoptar en determinadas maniobras, y del uso correcto de las protecciones colectivas y de los equipos de protección individual necesarios.

Cuando los trabajadores se incorporen en la obra se les hará entrega de estas normas, debiendo firmarlas para dejar constancia en el Acta correspondiente de esta entrega.

Todo ello realizado con el fin de informar y concienciar a los trabajadores de los riesgos intrínsecos de su actividad y hacerlos partícipes de la seguridad integral de la obra.

También informará sobre las Medidas de Emergencia, las Actuaciones en caso de Riesgo grave e Inminente.

Hará entrega de los Manuales de Primeros Auxilios y del Manual de Emergencia.

Independientemente de la información de tipo convencional que reciban los trabajadores, la Empresa les transmitirá la información específica necesaria, que tendrán los siguientes objetivos:

- a) Conocer los contenidos preventivos establecidos en este documento en materia de Seguridad y Salud.
- b) Comprender y aceptar su aplicación.
- c) Crear entre los trabajadores, un auténtico ambiente de prevención de riesgos laborales.

Independientemente de la información de tipo convencional que reciban los trabajadores de las empresas concurrentes (subcontratistas) y autónomos, la Empresa Principal (contratista) les transmitirá la información específica necesaria, que tendrán los siguientes objetivos:

- a) Conocer los contenidos preventivos establecidos en este documento en materia de Seguridad y Salud.
- b) Comprender y aceptar su aplicación
- c) Crear entre los trabajadores, un auténtico ambiente de prevención de riesgos laborales.

4º) ESTABLECIMIENTO DE UN SISTEMA DE CONSULTA Y PARTICIPACIÓN DE LOS TRABAJADORES:

Aquí se determina como y de qué modo funcional y operativo, la empresa Principal (contratista) permite y regula la participación a los trabajadores, en el marco de todas las cuestiones que afecten a la Seguridad y a la Salud en el trabajo en esta obra, para ello le dará unas - *Fichas de sugerencia de mejora* -, de tal manera que en ellas el trabajador pueda hacer sugerencias y propuestas de mejoras de los niveles de protección de la Seguridad y la Salud a lo largo de la ejecución de la obra.

4.5. Vigilancia de la salud

4.5.1. Accidente laboral

Actuaciones

- El accidente laboral debe ser identificado como un fracaso de la prevención de riesgos. Estos

fracasos puede ser debidos a multitud de causas, entre las que destacan las de difícil o nulo control, por estar influidas de manera importante por el factor humano.

- En caso de accidente laboral se actuará de la siguiente manera:
 - a) El accidentado es lo más importante y por tanto se le atenderá inmediatamente para evitar la progresión o empeoramiento de las lesiones.
 - b) En las caídas a diferente nivel se inmovilizará al accidentado.
 - c) En los accidentes eléctricos, se extremará la atención primaria en la obra, aplicando las técnicas especiales de reanimación hasta la llegada de la ambulancia.
 - d) Se evitará, siempre que la gravedad del accidentado lo permita según el buen criterio de las personas que le atienden, el traslado con transportes particulares por la incomodidad y riesgo que implica.

NOTIFICACIÓN DE ACCIDENTES :

Al margen de la exigencia Administrativa si la hubiera, se levantará un Acta del Accidente. El objetivo fundamental de la formalización de este documento es dejar constancia documental de los posibles accidentes que puedan ocurrir en la obra.

Deberá ser cumplimentado con la mayor brevedad posible para que forme parte de las diligencias a cumplimentar en caso de accidente con consecuencia de daños personales. En este caso se transcribirán al Libro de Incidencias los hechos acaecidos.

INVESTIGACIÓN DE ACCIDENTES:

Al margen de la exigencia Administrativa si la hubiera, se realizará una Investigación de Accidentes. El objetivo fundamental de la formalización de este documento es dejar constancia documental de la investigación de los posibles accidentes que puedan ocurrir en la obra.

Deberá ser cumplimentado con la mayor brevedad posible.

Comunicaciones

Comunicaciones en caso de accidente laboral:

A) Accidente leve.

- Al Coordinador de Seguridad y Salud.
- A la Dirección de Obra, para investigar las causas y adoptar las medidas correctoras adecuadas.
- A la Autoridad Laboral según la legislación vigente.

B) Accidente grave.

- Al Coordinador de seguridad y salud.
- A la Dirección de Obra, para investigar las causas y adoptar las medidas correctoras adecuadas.
- A la Autoridad Laboral según la legislación vigente.

C) Accidente mortal.

- Al Juzgado de Guardia.
- Al Coordinador de Seguridad y Salud.
- A la Dirección de Obra, para investigar las causas y adoptar las medidas correctoras adecuadas.
- A la Autoridad Laboral según la legislación vigente.

Actuaciones administrativas

Actuaciones administrativas en caso de accidente laboral:

El Jefe de Obra, en caso de accidente laboral, realizará las siguientes actuaciones administrativas:

A) Accidente sin baja laboral.

Se redactará la hoja oficial de accidentes de trabajo sin baja médica, que se presentará a la entidad gestora o colaboradora dentro del Plazo de los 5 primeros días del mes siguiente.

B) Accidente con baja laboral.

Se redactará un parte oficial de accidente de trabajo, que se presentará a la entidad gestora o colaboradora dentro del Plazo de 5 días hábiles, contados a partir de la fecha del accidente.

C) Accidente grave, muy grave o mortal.

Se comunicará a la Autoridad Laboral, por teléfono o fax, dentro del Plazo de 24 horas contadas a partir de la fecha del accidente.

4.5.2. Asistencia médica

Centro de salud: Ambulatorio

Centro de asistencia: Centro de Salud

Dirección: Fuente Fresnedo

Teléfono de asistencia: 942604102

Centro de asistencia primaria: Hospital Comarcal de Laredo

Dirección: Av Derechos Humanos

Teléfono: 061

Teléfono Asistencia 24 horas: 112

4.5.3. Plan de vigilancia médica

- Conforme establece el Artículo 22 (Vigilancia médica) de la Ley 31/1995, esta empresa garantizará a los trabajadores (siempre que presten su consentimiento) a su servicio la vigilancia periódica de su estado de salud en función de los riesgos derivados de su trabajo, en los términos y condiciones establecidos en dicho Artículo.
- Así mismo y conforme se establece en el Artículo 16 de la Ley 31/1995, cuando se haya producido un daño para la salud de los trabajadores con ocasión de la vigilancia de la salud prevista en el artículo 22, aparezcan indicios de que las medidas de prevención resultan insuficientes, se llevará a cabo una investigación al respecto, a fin de detectar las causas de estos hechos.

PLAN DE VIGILANCIA DE LA SALUD:

Todos los trabajadores de nueva contratación aportarán el documento que certifique su reconocimiento médico antes de su incorporación a obra y los que dispongan de contratos en vigor justificarán el haberlos realizado.

Las empresas aportarán los certificados de haber realizado los reconocimientos médicos a sus trabajadores y éstos dejarán constancia con su firma en el acta correspondiente.

4.6. Aprobación de certificaciones

- El Coordinador en materia de seguridad y salud o la Dirección Facultativa en su caso, serán los encargados de revisar y aprobar las certificaciones correspondientes al Plan de Seguridad y Salud (basado en el Estudio) y serán presentadas a la Propiedad para su abono.
- Una vez al mes la Constructora extenderá la valoración de las partidas que, en materia de Seguridad y Salud se hubiesen realizado en la obra. La valoración se hará conforme al Plan de Seguridad y Salud (basado en el Estudio de Seguridad y Salud) y de acuerdo con los precios contratados por la Propiedad. Esta valoración será visada y aprobada por la Dirección Facultativa y sin este requisito no podrá ser abonada por la propiedad.
- El abono de las certificaciones expuestas en el párrafo anterior se hará conforme se estipule

en el contrato de obra.

- Se tendrá en cuenta a la hora de redactar el presupuesto del apartado de seguridad, sólo las partidas que intervienen como medidas de seguridad y salud, haciendo omisión de medios auxiliares, sin los cuales la obra no se podría realizar.
- En caso de plantearse una revisión de precios, el empresario principal (Contratista) comunicará esta proposición a la Propiedad por escrito, habiendo obtenido la aprobación previa del Coordinador en materia de seguridad y salud durante la ejecución de la obra.

4.7. Precios contradictorios

- En el supuesto de aparición de riesgos no evaluados previamente en el documento de la Memoria de Seguridad y Salud que precisaran medidas de prevención con precios contradictorios, para su puesta en la obra, deberán previamente ser autorizados por parte del Coordinador en materia de seguridad y salud durante la ejecución de la obra o por la Dirección Facultativa en su caso.

4.8. Libro incidencias

El Artículo 13 del Real Decreto 1627/97 regula las funciones de este documento.

Dicho libro será habilitado y facilitado al efecto por el Colegio Profesional al que pertenezca el técnico que aprueba el Plan de Seguridad y Salud.

Las hojas deberán ser presentadas en la Inspección de Trabajo y Seguridad Social de la provincia en que se realiza la obra por el Coordinador en materia de seguridad y salud durante la ejecución de la obra o, en su caso, por la Dirección Facultativa en el plazo de veinticuatro horas desde la fecha de la anotación. Las anotaciones podrán ser efectuadas por la Dirección Facultativa de la obra, el Coordinador en materia de seguridad y salud durante la ejecución de la obra, el Empresario principal (contratistas) y empresas concurrentes (subcontratistas), los trabajadores autónomos, así como las personas u órganos con responsabilidades en materia de prevención en las empresas intervinientes en la obra, los representantes de los trabajadores y los técnicos de los órganos especializados en materia de seguridad y salud en el trabajo de las Administraciones Públicas competentes.

Las anotaciones estarán, únicamente relacionadas con el control y seguimiento y especialmente con la inobservancia de las medidas, instrucciones y recomendaciones preventivas recogidas en los Planes de Seguridad y Salud respectivos.

4.9. Libro de órdenes

Las órdenes de Seguridad y Salud, se recibirán de la Dirección de Obra, a través de la utilización del Libro de Órdenes y Asistencias de la obra. Las anotaciones aquí expuestas, tienen categoría de órdenes o comentarios necesarios para la ejecución de la obra.

4.10. Paralización de trabajos

Sin perjuicio de lo previsto en los apartados 2 y 3 del artículo 21 y en el artículo 44 de la Ley de Prevención de Riesgos Laborales, cuando el Coordinador en materia de Seguridad y Salud durante la ejecución de la obra o cualquier otra persona integrada en la Dirección Facultativa observase incumplimiento de las medidas de Seguridad y Salud, advertirá a la Empresa Principal (Contratista) de ello, dejando constancia de tal incumplimiento en el libro de incidencias, cuando éste exista de acuerdo con lo dispuesto en el artículo 13, apartado 1º del Real Decreto 1627/1997, y quedando facultado para, en circunstancias de riesgo grave e inminente para la Seguridad y Salud de los trabajadores, disponer la paralización de los tajos o, en su caso, de la totalidad de la obra.

En el supuesto previsto anteriormente, la persona que hubiera ordenado la paralización deberá dar cuenta a los efectos oportunos a la Inspección de Trabajo y Seguridad Social correspondiente, a las empresas Concurrentes (contratistas y subcontratistas) afectadas por la paralización, así como a los representantes de los trabajadores de éstos.

4.11. Condiciones facultativas específicas en derribos

4.11.1. Atribuciones de la dirección técnica

El Arquitecto Técnico ostentará de manera exclusiva la dirección y coordinación de todo el equipo técnico que pudiera intervenir en el derribo. Le corresponderá realizar la interpretación técnica del Proyecto de derribo, así como establecer las medidas necesarias para el desarrollo del mismo, con las adaptaciones, detalles complementarios y modificaciones precisas.

INALTERABILIDAD DEL PROYECTO:

El proyecto de derribo será inalterable salvo que el Arquitecto Técnico renuncie expresamente a dicho proyecto, o fuera rescindido el convenio de prestación de servicios, suscrito por el promotor (Empresario titular del centro de trabajo según RD 171/2004), en los términos y condiciones legalmente establecidos.

COMPETENCIAS ESPECÍFICAS:

La Dirección Facultativa redactará y entregará, las liquidaciones, las certificaciones de plazos o estados de obra, las correspondientes a la recepción provisional y definitiva, y, en general, toda la documentación propia de la misma. Así mismo, la Dirección facultativa vigilará el cumplimiento de las Normas y Reglamentos vigentes, comprobará las diferentes operaciones secuenciales del derribo.

4.11.2. Obligaciones del contratista

La Empresa contratista (parte contratante obligada a demoler la obra) con la ayuda de colaboradores, cumplirá y hará cumplir las obligaciones de Seguridad y Salud, y que son de señalar las siguientes obligaciones:

- a)** El contratista está obligado a conocer y cumplir estrictamente toda la normativa vigente en el campo técnico, laboral, y de seguridad en el trabajo. Deberá cumplir y hacer cumplir en la obra, todas las obligaciones exigidas por la legislación vigente.
- b)** Transmitir las consideraciones en materia de seguridad y prevención a todos los trabajadores propios, a las empresas subcontratistas y los trabajadores autónomos de la obra, y hacerla cumplir con las condiciones expresadas en los documentos de la Memoria y Pliego, en los términos establecidos en este apartado.
- c)** Entregar a todos los trabajadores de la obra independientemente de su afiliación empresarial, subcontratada o autónoma, los equipos de protección individual especificados en la Memoria, para que puedan utilizarse de forma inmediata y eficaz, en los términos establecidos en este mismo apartado.
- d)** Montar a su debido tiempo todas las protecciones colectivas establecidas, mantenerlas en buen estado, cambiarlas de posición y retirarlas solo cuando no sea necesaria, siguiendo el protocolo establecido.
- e)** Montar a tiempo las instalaciones provisionales para los trabajadores, mantenerles en buen estado de confort y limpieza, hacer las reposiciones de material fungible y la retirada definitiva. Estas instalaciones podrán ser utilizadas por todos los trabajadores de la obra, independientemente de si son trabajadores propios, subcontratistas o autónomos.
- f)** Establecer un riguroso control y seguimiento en obra de aquellos trabajadores menores de 18 años.
- g)** Observar una vigilancia especial con aquellas mujeres embarazadas que trabajen en obra.
- h)** Cumplir lo expresado en el apartado actuaciones en caso de accidente laboral.
- i)** Informar inmediatamente a la Dirección de Obra de los accidentes, tal como se indica en el apartado comunicaciones en caso de accidente laboral.
- j)** Disponer en la obra de un acopio suficiente de todos los artículos de prevención nombrados en la Memoria y en las condiciones expresadas en la misma.
- k)** Establecer los itinerarios de tránsito de mercancías y señalizarlos debidamente.

I) Colaborar con la Dirección de Obra para encontrar la solución técnico-preventiva de los posibles imprevistos del Proyecto o bien sea motivados por los cambios de ejecución o bien debidos a causas climatológicas adversas, y decididos sobre la marcha durante las obras.

Además de las anteriores obligaciones, la empresa contratista deberá hacerse cargo de :

1º REDACTAR EL PLAN DE SEGURIDAD Y SALUD:

Redactar el Plan de Seguridad, basándose en el Estudio de Seguridad. Una vez finalizado, lo presentará al Coordinador de Seguridad y Salud para su aprobación.

2º INFORMAR A LA DIRECCIÓN GENERAL DE TRABAJO DE LA APERTURA DEL CENTRO Y DEL PLAN DE SEGURIDAD:

Conforme establece el Artículo 19 del RD 1627/97 informará a la autoridad laboral de la apertura del centro.

3º- COMUNICACIÓN A LAS EMPRESAS SUBCONTRATISTAS Y TRABAJADORES AUTÓNOMOS DEL PLAN DE SEGURIDAD:

Entregar a las Empresas Subcontratistas el anexo del Plan de Seguridad y Salud que afecte a su actividad, así como las Normas de Seguridad y Salud específicas para los trabajadores que desarrollan dicha actividad.

Se solicitará a todas las empresas subcontratistas la aceptación de las prescripciones establecidas en el Plan de Seguridad para las diferentes unidades de obra que les afecte.

4º- NOMBRAMIENTO DEL TÉCNICO DE SEGURIDAD Y SALUD:

Nombrará el representante de la Empresa Contratista, en materia de Seguridad y Salud, del Técnico de Seguridad y Salud en ejecución de obra con carácter exclusivo para esta obra

5º- NOMBRAMIENTO POR PARTE DE LAS EMPRESAS SUBCONTRATISTAS DE SUS REPRESENTANTES DE SEGURIDAD Y SALUD:

Deberá exigir que cada Empresa Subcontratista nombre a su Representante de Seguridad y Salud en ejecución de obra con carácter exclusivo para la misma.

6º-NOMBRAMIENTO DE LA COMISIÓN DE SEGURIDAD Y SALUD EN OBRA:

Formalizará el Nombramiento de la Comisión de Seguridad y Salud en Obra que estará integrada por:

- Técnico de Seguridad y Salud en ejecución de obra designado por la Empresa Contratista
- Representantes de Seguridad y Salud designados por las Empresas Subcontratistas o trabajadores Autónomos
- Coordinador de Seguridad y Salud en fase de ejecución de la obra nombrado por el Promotor.

Estos miembros se irán incorporando o cesando según se inicie o finalice la actividad de la empresa a la que representan.

7º-NOMBRAMIENTO DE LOS RECURSOS PREVENTIVOS DE LA OBRA:

Designará a los trabajadores que actuarán como Recursos Preventivos en la obra.

8º-CONTROL DE PERSONAL DE OBRA:

El control del Personal en la obra se realizará conforme se especifica en este Pliego de Condiciones Particulares : *Procedimiento para el control de acceso de personal a la obra.*

OBLIGACIONES EN MATERIA DE SEGURIDAD Y SALUD QUE DEBEN DESARROLLAR CADA UNA DE LAS DIFERENTES PERSONAS QUE INTERVIENEN EN EL DERRIBO:

(Las empresas de prevención, la dirección facultativa, la administración, la inspección, los propios subcontratistas, los trabajadores autónomos, etc. dispondrán de esta información.)

A) OBLIGACIONES DEL COORDINADOR DE SEGURIDAD.

- El Coordinador de Seguridad y Salud, conforme especifica el R.D. 1627/97 será el encargado de coordinar las diferentes funciones especificadas en el Artículo 9, así como aprobar el Plan de

Seguridad.

- El Coordinador en materia de seguridad y salud durante la fase de ejecución de obras será designado por el Promotor, conforme se especifica en el Artículo 3 apartado 2 de dicho R.D. 1627/97
- En dicho Artículo 9, quedan reflejadas las "Obligaciones del Coordinador en materia de seguridad y salud durante la ejecución de la obra":

a) Coordinar la aplicación de los principios generales de prevención y de seguridad:

1º. Al tomar las decisiones técnicas y de organización con el fin de planificar los distintos trabajos o fases de trabajo que vayan a desarrollarse simultánea o sucesivamente.

2º. Al estimar la duración requerida para la ejecución de estos distintos trabajos o fases de trabajo.

b) Coordinar las actividades de la obra para garantizar que los contratistas y, en su caso, los subcontratistas y los trabajadores autónomos apliquen de manera coherente y responsable los principios de la acción preventiva que se recogen en el artículo 15 de la Ley de Prevención de Riesgos Laborales durante la ejecución de la obra y, en particular, en las tareas o actividades a que se refiere el artículo 10 de este Real Decreto.

c) Aprobar el plan de seguridad y salud elaborado por el contratista y, en su caso, las modificaciones introducidas en el mismo. Conforme a lo dispuesto en el último párrafo del apartado 2 del artículo 7, la dirección facultativa asumirá esta función cuando no fuera necesaria la designación de coordinador.

d) Organizar la coordinación de actividades empresariales prevista en el artículo 24 de la Ley de Prevención de Riesgos Laborales y desarrollada en el RD 171/2004.

e) Coordinar las acciones y funciones de control de la aplicación correcta de los métodos de trabajo.

f) Adoptar las medidas necesarias para que sólo las personas autorizadas puedan acceder a la obra. La dirección facultativa asumirá esta función cuando no fuera necesaria la designación de coordinador.

- Además en esta obra deberá autorizar el uso de Medios Auxiliares y Equipos de trabajo con anterioridad a su utilización.
- Con relación a las atribuciones específicas recogidas en el RD 1109/2007, deberá:

a) Ser conocedor de la "*Clave individualizada de identificación registra*" de todas las empresas participantes en la obra.

b) Exigir a cada contratista la obligación de comunicar la subcontratación anotada al Coordinador de seguridad y salud.

c) Efectuada una anotación en el libro de incidencias, notificarla al contratista afectado y a los representantes de los trabajadores de éste.

En el caso de que la anotación se refiera a cualquier incumplimiento de las advertencias u observaciones previamente anotadas en dicho libro por las personas facultadas para ello, remitirá una copia a la Inspección de Trabajo y Seguridad Social en el plazo de veinticuatro horas. En todo caso, especificará si la anotación efectuada supone una reiteración de una advertencia u observación anterior o si, por el contrario, se trata de una nueva observación.

B) OBLIGACIONES DEL TÉCNICO DE SEGURIDAD.

- El representante de la Empresa Contratista, en materia de Seguridad y Salud, será el Técnico de Seguridad y Salud en ejecución de obra. Las funciones específicas del Técnico de Seguridad y Salud en ejecución de obra, las cuales comprenderán como mínimo:
- Intermediar entre la Empresa Contratista y el Coordinador de Seguridad y Salud en fase de ejecución de la obra o Dirección Facultativa de la misma.
- Cumplir las especificaciones del Plan de Seguridad y Salud, y hacerlas cumplir.
- Programar y Coordinar las medidas de prevención a instalar en obra según la marcha de la misma. Todo ello con el Coordinador de Seguridad y Salud.
- Complimentar y hacer cumplimentar la documentación, controles y actas del sistema organizativo implantado en obra.

- Formar parte como miembro y presidente de la Comisión de Seguridad y Salud en obra y participar en las reuniones mensuales de la misma.
- Realizar el control y seguimiento de las medidas de prevención de riesgos laborales afectas a la obra.
- Para poder ejercer de Técnico de Seguridad y Salud se deberá contar con la titulación de Director de ejecución de obras (Arquitecto Técnico), así como contar con la suficiente formación y práctica en materia de Seguridad y Salud, realizando las funciones a pie de obra.
- El Técnico de Seguridad y Salud en ejecución de obra remitirá una copia de la Autorización del uso de Protecciones colectivas y de la Autorización del uso de Medios Auxiliares, del reconocimiento médico a:

- el Coordinador de Seguridad y Salud ó Dirección Facultativa,
- la Empresa Subcontratista,
- los Servicios de Prevención de la Empresa Contratista, y
- la Comisión de Seguridad y Salud en obra.

C) OBLIGACIONES DE LOS REPRESENTANTES DE SEGURIDAD.

- Cada empresa Subcontratista nombrará a su Representante de Seguridad y Salud en ejecución de obra con carácter exclusivo para la misma, las funciones específicas del Representante de Seguridad y Salud en ejecución de obra, las cuales comprenderán como mínimo:
- Intermediar entre el Técnico de Seguridad y Salud de la Empresa Contratista y la suya propia en materia de Seguridad y Salud.
- Cumplir y hacer cumplir las especificaciones del Plan de Seguridad que afectaran a los trabajadores de su empresa en su especialidad.
- Atender los requerimientos e instrucciones dados por el Coordinador de Seguridad y Salud o Dirección Facultativa.
- Cumplimentar la documentación, controles y actas requeridas por el Técnico de Seguridad y Salud de la Empresa Contratista.
- Formar parte como miembro de la Comisión de Seguridad y Salud en obra y participar en las reuniones mensuales de la misma.
- Realizar el control y seguimiento de las medidas de prevención de riesgos laborales afecta a su especialidad.
- Fomentar entre sus compañeros la mentalización y cumplimiento de las medidas de protección personales y colectivas.
- Para poder asumir o ejercer el cargo de Representante de Seguridad y Salud en ejecución de obras, deberá ser el encargado o jefe de colla, disponer de suficiente formación y práctica en materia de Seguridad y Salud, y realizar sus funciones con presencia a pie de obra.

D) OBLIGACIONES DE LA COMISIÓN DE SEGURIDAD.

- La Comisión de Seguridad y Salud de obra comprenderán como mínimo las siguientes funciones:
- Control y Seguimiento de las especificaciones del Plan de Seguridad y Salud de la obra.
- Participación en la programación de las medidas de Prevención a implantar según la marcha de los trabajos.
- Expresar su opinión sobre posibles mejoras en los sistemas de trabajo y prevención de riesgos previstos en el Plan.
- Recibir y entregar la documentación establecida en el sistema organizativo de Seguridad y Salud de la obra.
- Recibir de los Servicios de Prevención de la Empresa Contratista la información periódica que proceda con respecto a su actuación en la obra.
- Analizar los accidentes ocurridos en obra, así como las situaciones de riesgo reiterado o peligro grave.
- Cumplir y hacer cumplir las medidas de seguridad adoptadas.
- Fomentar la participación y colaboración del personal de obra para la observancia de las medidas de prevención.
- Comunicar cualquier riesgo advertido y no anulado en obra.
- Se reunirán mensualmente, elaborando un Acta de Reunión mensual.

E) OBLIGACIONES DEL CONTRATISTA Y LAS SUBCONTRATAS EN MATERIA DE SEGURIDAD Y SALUD.

1. Conforme establece el Artículo 11 del RD 1627/97, los contratistas y subcontratistas deberán :

- a) Aplicar los principios de la acción preventiva que se recogen en el artículo 15 de la Ley de Prevención de Riesgos Laborales, en particular al desarrollar las tareas o actividades indicadas en el artículo 10 del presente Real Decreto.
- b) Cumplir y hacer cumplir a su personal lo establecido en el plan de seguridad y salud al que se refiere el artículo 7.
- c) Cumplir la normativa en materia de prevención de riesgos laborales, teniendo en cuenta, en su caso, las obligaciones sobre coordinación de actividades empresariales previstas en el artículo 24 de la Ley de Prevención de Riesgos Laborales desarrollada posteriormente por el RD 171/2004, así como cumplir las disposiciones mínimas establecidas en el anexo IV del presente Real Decreto, durante la ejecución de la obra.
- d) Informar y proporcionar las instrucciones adecuadas a los trabajadores autónomos sobre todas las medidas que hayan de adoptarse en lo que se refiere a su seguridad y salud en la obra.
- e) Atender las indicaciones y cumplir las instrucciones del coordinador en materia de Seguridad y de Salud durante la ejecución de la obra o, en su caso, de la dirección facultativa.

2. Los contratistas y los subcontratistas serán responsables de la ejecución correcta de las medidas preventivas fijadas en el plan de seguridad y salud en lo relativo a las obligaciones que les correspondan a ellos directamente o, en su caso, a los trabajadores autónomos por ellos contratados. Además, los contratistas y los subcontratistas responderán solidariamente de las consecuencias que se deriven del incumplimiento de las medidas previstas en el plan, en los términos del apartado 2 del artículo 42 de la Ley de Prevención de Riesgos Laborales.

3. Las responsabilidades de los coordinadores, de la dirección facultativa y del promotor no eximirán de sus responsabilidades a los contratistas y a los subcontratistas.

Además de las anteriores, deberán también tener en cuenta en relación con el derribo :

a) Conocimiento y modificación del proyecto :

El contratista deberá conocer el proyecto en todos sus documentos, solicitando en caso necesario todas las aclaraciones que estime oportunas para la correcta interpretación de los mismos en la ejecución del derribo.

Podrá proponer todas las modificaciones que crea adecuadas a la consideración del Arquitecto Técnico, pudiendo llevarlas a cabo con la autorización por escrito de éste.

b) Realización del derribo:

El contratista realizará la demolición de acuerdo con la documentación de Proyecto y las prescripciones, órdenes y planos complementarios que la Dirección Facultativa pueda suministrar a lo largo de la obra hasta la demolición total de la misma, todo ello en el plazo estipulado.

c) Responsabilidades respecto al derribo :

El contratista es el único responsable de la ejecución de los trabajos y, por consiguiente, de los defectos que, bien por mala ejecución, pudieran existir. También será responsable de aquellas partes de la obra que subcontrate, siempre con constructores legalmente capacitados.

d) Medios auxiliares:

El contratista aportará los medios auxiliares necesarios para la ejecución del derribo en su debido orden de trabajo. Estará obligado a realizar con sus medios, materiales y personal cuando disponga la Dirección facultativa en orden a la seguridad y buena marcha de la obra.

e) Responsabilidad respecto a la seguridad :

El contratista será el responsable de los accidentes que pudieran producirse en el desarrollo de la obra por impericia o descuido, y de los daños que por la misma causa pueda ocasionar a terceros. En este sentido estará obligado a cumplir las leyes, reglamentos y ordenanzas vigentes.

4. Conforme se establece en la *LEY 32/2006, de 18 de octubre, reguladora de la subcontratación en el Sector de la Construcción*, todas las empresas de esta obra deberán en sus contratos tener presente el *CAPÍTULO II Normas generales sobre subcontratación en el sector de la construcción* y en especial las establecidas en el Artículo 4. *Requisitos exigibles a los contratistas y subcontratistas*,

para todos los contratos que se celebren, en régimen de subcontratación, en la ejecución de los siguientes trabajos realizados en esta obra de construcción:

Excavación; movimiento de tierras; construcción; montaje y desmontaje de elementos prefabricados; acondicionamientos o instalaciones; transformación; rehabilitación; reparación; desmantelamiento; derribo; mantenimiento; conservación y trabajos de pintura y limpieza; saneamiento.

5. Conforme se establece en el RD 1109/2007, deberán:

- Con carácter previo al inicio de su intervención en el proceso de subcontratación como contratistas o subcontratistas estarán inscritas en el "*Registro de empresas contratistas*".
- Proporcionar a su Comitente, al Coordinador de Seguridad y/o en su caso a la Dirección Facultativa su "**Clave individualizada de identificación registral**".
- Contar, en los términos que se establecen en dicho RD 1109/2007, con un número de trabajadores contratados con carácter indefinido no inferior al 30 por ciento de su plantilla. No obstante, tal como se establece en el *Art. 4 de la ley 32/2006*, se admiten los siguientes porcentajes mínimos de trabajadores contratados con carácter indefinido:

no será inferior al 10% hasta el 18 Octubre 2008

no será inferior al 20% desde el 19 Octubre 2008 al 18 Abril 2010

a partir del 19 Abril 2010 y en lo sucesivo, no será inferior al 30%

- De conformidad con lo previsto en el artículo 10 de la Ley 32/2006, de 18 de octubre, y tal como se ha descrito anteriormente, las empresas de la obra deberán velar por que todos los trabajadores que presten servicios tengan la formación necesaria y adecuada a su puesto de trabajo o función en materia de prevención de riesgos laborales, de forma que conozcan los riesgos y las medidas para prevenirlos.
- Cada contratista, con carácter previo a la subcontratación con un subcontratista o trabajador autónomo de parte de la obra que tenga contratada, deberá obtener un *Libro de Subcontratación* habilitado que se ajuste al modelo establecido.

F) OBLIGACIONES DE LOS TRABAJADORES AUTÓNOMOS.

Conforme establece el Artículo 12 del RD 1627/97, los trabajadores autónomos deberán tener presente :

1. Los trabajadores autónomos estarán obligados a:

- a) Aplicar los principios de la acción preventiva que se recogen en el artículo 15 de la Ley de Prevención de Riesgos Laborales, en particular al desarrollar las tareas o actividades indicadas en el artículo 10 del presente Real Decreto.
- b) Cumplir las disposiciones mínimas de seguridad y salud establecidas en el anexo IV del presente Real Decreto, durante la ejecución de la obra.
- c) Cumplir las obligaciones en materia de prevención de riesgos que establece para los trabajadores el artículo 29, apartados 1 y 2, de la Ley de Prevención de Riesgos Laborales.
- d) Ajustar su actuación en la obra conforme a los deberes de coordinación de actividades empresariales establecidos en el artículo 24 de la Ley de Prevención de Riesgos Laborales, participando en particular en cualquier medida de actuación coordinada que se hubiera establecido.
- e) Utilizar equipos de trabajo que se ajusten a lo dispuesto en el Real Decreto 1215/1997, de 18 de julio, por el que se establecen las disposiciones mínimas de Seguridad y Salud para la utilización por los trabajadores de los equipos de trabajo, y las modificaciones introducidas por el RD 2177/2004 de 12 de noviembre en materia de trabajos temporales en altura.
- f) Elegir y utilizar equipos de protección individual en los términos previstos en el Real Decreto 773/1997, de 30 de mayo, sobre disposiciones mínimas de Seguridad y Salud relativas a la utilización por los trabajadores de equipos de protección individual.
- g) Atender las indicaciones y cumplir las instrucciones del coordinador en materia de Seguridad y de Salud durante la ejecución de la obra o, en su caso, de la Dirección Facultativa.

2. Los trabajadores autónomos deberán cumplir lo establecido en el plan de Seguridad y Salud.

3. Conforme establece el Artículo 9 del RD 171/2004, los Trabajadores autónomos deberán :

- Tener en cuenta la información recibida del empresario Titular del centro de trabajo (Promotor), es decir tener presente el Estudio de Seguridad y Salud proporcionado por el promotor para determinar la evaluación de los riesgos en la elaboración de su Planificación de su actividad preventiva de la obra en las que evidentemente también habrá tenido en cuenta su Evaluación inicial de Riesgos que como trabajador autónomo deberá tener.
- Tener en cuenta las instrucciones impartidas por el Coordinador de Seguridad y Salud.
- Comunicar a sus trabajadores respectivos (si los tuviere) la información e instrucciones recibidas del Coordinador de Seguridad y Salud.

4.11.3. Atribuciones y obligaciones de la propiedad

Se entiende por PROPIEDAD aquella persona, física o jurídica, pública o privada que se propone derribar, dentro de los cauces legalmente establecidos, una obra arquitectónica o urbanística.

DESARROLLO TÉCNICO:

La propiedad podrá exigir de la Dirección Facultativa el desarrollo técnico adecuado del proyecto y de su ejecución material, dentro de las limitaciones legales existentes.

INTERRUPCIÓN DEL DERRIBO:

La propiedad podrá desistir en cualquier momento de la demolición de las obras, sin perjuicio de las indemnizaciones que en su caso, deba satisfacer.

CUMPLIMIENTO DE LA NORMATIVA URBANÍSTICA:

De acuerdo con lo establecido por la ley sobre Régimen del Suelo y Ordenación Urbana vigentes, no pudiendo comenzar el derribo sin tener concedida la correspondiente licencia de los organismos competentes. Deberá comunicar a la Dirección Facultativa dicha concesión, pues de lo contrario ésta podrá paralizar las obras, siendo la propiedad la única responsable de los perjuicios que pudieran derivarse.

ACTUACIÓN EN EL DESARROLLO DE LA OBRA:

La propiedad se abstendrá de ordenar el derribo de obra alguna o la introducción de modificaciones sin la autorización de la Dirección Facultativa, así como a dar a la obra un uso distinto para el que fue proyectada, dado que dicha modificación pudiera afectar a la seguridad del edificio por no estar prevista en las condiciones de encargo del proyecto.

HONORARIOS:

El propietario está obligado a satisfacer en el momento oportuno todos los honorarios que se hayan devengado, según la tarifa vigente, en los Colegios Profesionales respectivos, por los trabajos profesionales realizados a partir del contrato de prestación de servicios entre la Dirección Facultativa y la Propiedad.

5. Condiciones técnicas

5.1. Requisitos de los servicios de higiene y bienestar, locales de descanso , comedores y primeros auxilios

La Empresa pondrá conforme se especifica en la Memoria, una caseta a pie de obra que dispondrá de lo siguiente:

A) Vestuarios dotados con percheros, sillas y calefacción : La superficie de los vestuarios ha sido estimada alrededor de 2 m2 por trabajador que deba utilizarlos simultáneamente.

- Para cubrir las necesidades se instalarán tantos módulos como sean necesarios.
- La altura libre a techo será de 2,30 metros.
- Se habilitará un tablón conteniendo el calendario laboral, Ordenanza General de Seguridad e Higiene en el Trabajo, Ordenanza Laboral de la Construcción, Vidrio y Cerámica y las notas informativas de régimen interior que la Dirección Técnica de la obra proporcione.
- La obra dispondrá de cuartos de vestuarios y de aseo para uso del personal, debidamente separados para los trabajadores de uno u otro sexo.
- Los cuartos vestuarios o los locales de aseo dispondrán de un lavabo de agua corriente, provisto de jabón, por cada diez empleados o fracción de esta cifra y de un espejo de dimensiones adecuadas por cada veinticinco trabajadores o fracción de esta cifra que finalicen su jornada de trabajo simultáneamente.

B) Servicios higiénicos dotados de lavamanos, ducha, inodoro, espejos y calefacción.

- Dispondrá de agua caliente en duchas y lavabos.
- Los suelos, techos y paredes serán lisos e impermeables, permitiendo la limpieza necesaria; asimismo dispondrán de ventilación independiente y directa.
- La altura libre de suelo a techo no deberá ser inferior a 2,30 metros, teniendo cada uno de los retretes una superficie de 1 x 1,20 metros.
- La obra dispondrá de abastecimiento suficiente de agua potable en proporción al número de trabajadores, fácilmente accesible a todos ellos y distribuidos en lugaresb próximos a los puestos de trabajo.
- En los retretes que hayan de ser utilizados por mujeres se instalarán recipientes especiales y cerrados.
- Existirá al menos un inodoro por cada 25 hombres y otro por cada 15 mujeres o fracciones de estas cifras que trabajen la misma jornada.

C) Comedor que dispondrá de mesa, sillas, calentador de comidas y recipientes para basuras, aunque debido a la proximidad de restaurantes en los alrededores, se aconsejará al trabajador por motivos de comodidad y relajación, que el personal de la obra coma en el Restaurante : La superficie del comedor ha sido estimada alrededor de 1,20 m2 por cada trabajador que deba utilizarlo simultáneamente.

- Los suelos, paredes y techos serán lisos e impermeables, permitiendo la limpieza necesaria.
- Dispondrán de iluminación natural y artificial adecuada.
- Tendrán ventilación suficiente, independiente y directa.

D) Botiquín, cuyo contenido mínimo será el contemplando en el anexo VI.A).3 del Real Decreto 486/1997:

- desinfectantes y antisépticos autorizados (*agua oxigenada, alcohol de 96º, tintura de yodo, mercurcromo, amoniaco, antiespasmódicos, paracetamol, ácido acetil salicílico, etc...*)
- gasas estériles
- algodón hidrófilo
- venda
- esparadrapo

- apósitos adhesivos
- tijeras
- pinzas
- guantes desechables

Además del contemplado en dicho Real decreto 486/1997, dispondrá de: jeringuillas desechables y termómetro clínico

Los botiquines deberán estar a cargo de la Seguridad Social a través de la Mútua de Accidentes y Enfermedades Profesionales, conforme se establece en la ORDEN TAS/2947/2007, de 8 de octubre, por la que se establece el suministro a las empresas de botiquines con material de primeros auxilios en caso de accidente de trabajo, como parte de la acción protectora del sistema de la Seguridad Social.

- Se dispondrá de un cartel claramente visible en el que se indiquen todos los teléfonos de urgencia de los centros hospitalarios más próximos; médicos, ambulancias, bomberos, policía, etc.
- En la obra se dispondrá de al menos un botiquín con los medios para efectuar las curas de urgencia en caso de accidente.
- Los botiquines estarán a cargo de personas capacitadas designadas por la empresa.
- Se revisará mensualmente su contenido y se repondrá inmediatamente lo usado.

CONDICIONES GENERALES APLICABLES A LOS SERVICIOS DE HIGIENE Y BIENESTAR

- Todas las dotaciones estarán en número suficiente, de acuerdo con las especificadas en las mediciones del Presupuesto de Seguridad adjunto a este Pliego y que excepto el Comedor, que podrá ser compartido por hombres y mujeres, los demás servicios deberán estar separados.
- La empresa se comprometerá a que estas instalaciones estén en funcionamiento antes de empezar la obra.
- Para la limpieza y conservación de las instalaciones se dispondrá de un trabajador con la dedicación necesaria.
- Se dispondrá la colocación en la obra de contenedores para recogida de las basuras y desperdicios que periódicamente se llevarán a un basurero controlado.
- La conexión de estas Casetas de Obra al servicio eléctrico se realizará al iniciar la obra, pero antes que se realice la oportuna conexión del servicio eléctrico de la misma, se conseguirá mediante la puesta en funcionamiento de un grupo electrógeno generador trifásico, accionado por un motor de gasoil.
- La conexión del servicio de agua potable, se realizará a la cañería del suministro actual.

5.2. Requisitos de los equipos de protección individual y sus elementos complementarios

5.2.1. Condiciones técnicas de los epis

- El Real Decreto 773/1997, de 30 de mayo, establece en el marco de la Ley 31/1995 de 8 de noviembre de Prevención de Riesgos laborales, en sus Artículos 5, 6 y 7, las disposiciones mínimas de Seguridad y Salud para la elección, utilización por los trabajadores en el trabajo y mantenimiento de los equipos de protección individual (EPI's).
- Los EPI's deberán utilizarse cuando existen riesgos para la seguridad o salud de los trabajadores que no hayan podido evitarse o limitarse suficientemente por medios técnicos de protección colectiva o mediante medidas, métodos o procedimientos de organización del trabajo.
- El Anexo III del Real Decreto 773/1997 relaciona una -Lista indicativa y no exhaustiva de actividades y sectores de actividades que pueden requerir la utilización de equipos de protección individual-.
- El Anexo I del Real Decreto 773/1997 detalla una -Lista indicativa y no exhaustiva de equipos de protección individual-.

- En el Anexo IV del Real Decreto 773/1997 se relaciona las -Indicaciones no exhaustivas para la evaluación de equipos de protección individual-.
- El Real Decreto 1407/1992, de 20 de noviembre, establece las condiciones mínimas que deben cumplir los equipos de protección individual (EPI's), el procedimiento mediante el cual el Organismo de Control comprueba y certifica que el modelo tipo de EPI cumple las exigencias esenciales de seguridad requeridas en este Real Decreto, y el control por el fabricante de los EPI's fabricados, todo ello en los Capítulos II, V y VI de este Real Decreto.
- El Real Decreto 159/1995, de 3 de febrero, del Ministerio de Presidencia. Seguridad e Higiene en el Trabajo - Comunidad Europea, modifica algunos artículos del Real Decreto 1407/1992.
- Respecto a los medios de protección individual que se utilizarán para la prevención de los riesgos detectados, se deberán de cumplir las siguientes condiciones:

A) Los Equipos deben poseer la marca CE -según R.D. 1407/1992, de 20 de noviembre.

B) Los equipos de protección individual que cumplan las indicaciones del apartado anterior, tienen autorizado su uso durante el periodo de vigencia.

C) De entre los equipos autorizados, se utilizarán los más cómodos y operativos, con la finalidad de evitar las negativas a su uso por parte de los trabajadores.

D) Se investigarán los abandonos de los equipos de protección, con la finalidad de razonar con los usuarios y hacer que se den cuenta de la importancia que realmente tienen para ellos.

E) Cualquier equipo de protección individual en uso que esté deteriorado o roto, será sustituido inmediatamente, quedando constancia en la oficina de obra del motivo del cambio así como el Nombre de la Empresa y de la persona que recibe el nuevo equipo, con el fin de dar la máxima seriedad posible a la utilización de estas protecciones.

F) Un vez los equipos hayan llegado a su fecha de caducidad se dejarán en un acopio ordenado, que será revisado por la Dirección de obra para que autorice su eliminación de la obra.

ENTREGA DE EPIS:

Se hará entrega de los EPIS a los trabajadores. Se normalizará y sistematizará el control de los Equipos de Protección Individual para acreditar documentalmente la entrega de los mismos.

El objetivo fundamental de este protocolo es dejar constancia documental de la entrega de acuse de recibo del equipamiento individual de protección (E.P.I.) que cada Empresa Concurrente (Subcontratista) está obligada a facilitar al personal a su cargo.

5.2.2. Protección de la cabeza

1) Casco de seguridad :

Conjunto destinado a proteger la parte superior de la cabeza del usuario contra choques y golpes.

2) Criterios de selección:

El equipo debe poseer la marca CE (según R.D. 1407/1992 de 20 de Noviembre). La Norma UNE-397, establece los requisitos mínimos (ensayos y especificaciones) que deben cumplir estos equipos, de acuerdo con el R.D. 1407/1992.

El Real Decreto tiene por objeto establecer las disposiciones precisas para el cumplimiento de la Directiva del Consejo 89/686/CEE, de 21 de diciembre de 1989 (publicada en el -Diario Oficial de las Comunidades Europeas- de 30 de diciembre) referente a la aproximación de las legislaciones de los Estados miembros relativas a los equipos de protección individual.

3) Exigencias específicas para prevenir los riesgos:

Estarán comprendidas las que se indican en el R.D. 1407/1992, en su Anexo II apartado 3.1.1 :

a) Golpes resultantes de caídas o proyecciones de objetos e impactos de una parte del cuerpo contra un obstáculo.

b) Deberán poder amortiguar los efectos de un golpe, en particular, cualquier lesión producida por aplastamiento o penetración de la parte protegida, por lo menos hasta un nivel de energía de choque por encima del cual las dimensiones o la masa excesiva del dispositivo amortiguador impedirían un uso efectivo del EPI durante el tiempo que se calcule haya de llevarlos.

4) Accesorios:

Son los elementos que sin formar parte integrante del casco pueden adaptarse al mismo para

completar específicamente su acción protectora o facilitar un trabajo concreto como portalámparas, pantalla para soldadores, etc. En ningún caso restarán eficacia al casco. Entre ellos se considera conveniente el barbuquejo que es una cinta de sujeción ajustable que pasa por debajo de la barbilla y se fija en dos o más puntos simétricos de la banda de contorno o del casquete.

5) Materiales:

Los cascos se fabricarán con materiales incombustibles o de combustión lenta y resistente a las grasas, sales y elementos atmosféricos.

Las partes que se hallen en contacto con la cabeza no afectarán a la piel y se confeccionarán con material no rígido, hidrófugo y de fácil limpieza y desinfección.

La masa del casco completo, determinada en condiciones normales y excluidos los accesorios no sobrepasará en ningún caso los 450 gramos.

6) Fabricación:

El casquete tendrá superficie lisa, con o sin nervaduras, sus bordes serán redondeados y carecerá de aristas y resaltes peligrosos, tanto exterior como interiormente.

No presentará rugosidades, hendiduras, burbujas ni otros defectos que disminuyan las características resistentes y protectoras del mismo.

Casquete y arnés formarán un conjunto estable, de ajuste preciso y dispuesto de tal forma que permita la sustitución del atalaje sin deterioro de ningún elemento.

Ni las zonas de unión ni el atalaje en sí causarán daño o ejercerán presiones incómodas.

7) Ventajas de llevar el casco:

Además del hecho de suprimir o por lo menos reducir, el número de heridas en la cabeza, permite en la obra diferenciar los oficios, mediante un color diferente.

Asimismo mediante equipos suplementarios, es posible dotar al obrero de alumbrado autónomo, auriculares radiofónicos, o protectores contra el ruido.

El problema del ajuste en la nuca o del barbuquejo es en general asunto de cada individuo, aunque ajustar el barbuquejo impedirá que la posible caída del casco pueda entrañar una herida a los obreros que estén trabajando a un nivel inferior.

8) Elección del casco:

Se hará en función de los riesgos a que esté sometido el personal, debiendo tenerse en cuenta: a) resistencia al choque; b) resistencia a distintos factores agresivos; ácidos, electricidad (en cuyo caso no se usarán cascos metálicos); c) resistencia a proyecciones incandescentes (no se usará material termoplástico) y d) confort, peso, ventilación y estanqueidad.

9) Conservación del casco:

Es importante dar unas nociones elementales de higiene y limpieza.

No hay que olvidar que la transpiración de la cabeza es abundante y como consecuencia el arnés y las bandas de amortiguación pueden estar alteradas por el sudor. Será necesario comprobar no solamente la limpieza del casco, sino la solidez del arnés y bandas de amortiguación, sustituyendo éstas en el caso del menor deterioro.

10) Lista indicativa y no exhaustiva de actividades y sectores de actividades que pueden requerir la utilización de equipos de protección individual:

- Obras de construcción y, especialmente, en actividades, debajo o cerca de andamios y puestos de trabajo situados en altura, obras de encofrado y desencofrado, montaje e instalación, colocación de andamios y demolición.
- Trabajos en puentes metálicos, edificios y estructuras metálicas de gran altura, postes, torres, obras hidráulicas de acero, instalaciones de altos hornos, acerías, laminadores, grandes contenedores, canalizaciones de gran diámetro, instalaciones de calderas y centrales eléctricas.
- Obras en fosas, zanjas, pozos y galerías.
- Movimientos de tierra y obras en roca.
- Trabajos en explotaciones de fondo, en canteras, explotaciones a cielo abierto y desplazamiento de escombreras.
- La utilización o manipulación de pistolas grapadoras.
- Trabajos con explosivos.

- Actividades en ascensores, mecanismos elevadores, grúas y andamios de transporte.
- Actividades en instalaciones de altos hornos, plantas de reducción directa, acerías, laminadores, fábricas metalúrgicas, talleres de martillo, talleres de estampado y fundiciones.

5.2.3. Protección del aparato ocular

- En el transcurso de la actividad laboral, el aparato ocular está sometido a un conjunto de agresiones como; acción de polvos y humos; deslumbramientos; contactos con sustancias gaseosas irritantes, cáusticas o tóxicas; choque con partículas o cuerpos sólidos; salpicadura de líquidos fríos y calientes, cáusticos y metales fundidos; radiación; etc.
- Ante estos riesgos, el ojo dispone de defensas propias que son los párpados, de forma que cuando estos están cerrados son una barrera a la penetración de cuerpos extraños con poca velocidad; pero los párpados, normalmente, no están cerrados, y por otro lado no siempre ve llegar estas partículas.
- Se puede llegar a la conclusión que el ojo es un órgano frágil, mal protegido y cuyo funcionamiento puede ser interrumpido de forma definitiva por un objeto de pequeño tamaño.
- Indirectamente, se obtiene la protección del aparato ocular, con una correcta iluminación del puesto de trabajo, completada con gafas de montura tipo universal con oculares de protección contra impactos y pantallas transparentes o viseras.
- El equipo deberá estar certificado - Certificado de conformidad, Marca CE, Garantía de Calidad de fabricación -, de acuerdo con lo dispuesto en el R.D. 1407/92 y Normas Armonizadas.
- En caso de riesgo múltiple que exija que se lleven además de las gafas otros EPIS, deberán ser compatibles.
- Deberán ser de uso personal; si por circunstancias es necesario el uso de un equipo por varios trabajadores, deberán tomarse las medidas para que no causen ningún problema de salud o higiene a los usuarios.
- Deberán venir acompañado por la información técnica y guía de uso, mantenimiento, contraindicaciones, caducidad, etc. reglamentada en la Directiva de certificación.
- El campo de uso de los equipos de protección ocular viene regulado por la Norma EN-166, donde se validan los diferentes tipos de protectores en función del uso.
- La Norma EN-167, EN-168, EN-169, EN-170 y EN-171 establece los requisitos mínimos -ensayos y especificaciones- que deben cumplir los protectores para ajustarse a los usos anteriormente descritos.

CLASES DE EQUIPOS

- a) Gafas con patillas.
- b) Gafas aislantes de un ocular.
- c) Gafas aislantes de dos oculares.
- d) Gafas de protección contra rayos X, rayos láser, radiación ultravioleta, infrarroja y visible.
- e) Pantallas faciales.
- f) Máscaras y cascos para soldadura por arco.

GAFAS DE SEGURIDAD

1) Características y requisitos

- Serán ligeras de peso y de buen acabado, no existiendo rebabas ni aristas cortantes o punzantes.
- Podrán limpiarse con facilidad y admitirán desinfecciones periódicas sin merma de sus prestaciones.
- No existirán huecos libres en el ajuste de los oculares a la montura.
- Dispondrán de aireación suficiente para evitar el empañamiento de los oculares en condiciones normales de uso.
- Todos los elementos metálicos se habrán sometido al ensayo de corrosión.
- Los materiales no metálicos que se utilicen en su fabricación no se inflamarán.
- Los oculares estarán firmemente fijados en la montura.

2) Particulares de la montura

- El material empleado en la fabricación de la montura podrá ser metal, plástico, combinación de ambos o cualquier otro material que permita su correcta adaptación a la anatomía del usuario.

- Las partes en contacto con la piel no serán de metal sin recubrimiento, ni de material que produzca efectos nocivos.
- Serán resistentes al calor y a la humedad.
- Las patillas de sujeción mantendrán en posición conveniente el frente de la montura fijándolo a la cabeza de manera firme para evitar su desajuste como consecuencia de los movimientos del usuario.

3) Particulares de los oculares

- Estarán fabricados con materiales de uso oftalmológico ya sea de vidrio inorgánico, plástico o combinación de ambos.
- Tendrán buen acabado, no existiendo defectos estructurales o superficiales que alteren la visión.
- Serán de forma y tamaño adecuados al modelo de gafas al que vayan a ser adaptados.
- El bisel será adecuado para no desprenderse fortuitamente de la montura a que vayan acoplados.
- Serán incoloros y ópticamente neutros y resistentes al impacto.
- Los oculares de plástico y laminados o compuestos no deberán inflamarse y ser resistentes al calor y la humedad.

4) Particulares de las protecciones adicionales

- En aquellos modelos de gafas de protección en los que existan estas piezas, cumplirán las siguientes especificaciones:
- Cuando sean de fijación permanente a la montura permitirán el abatimiento total de las patillas de sujeción para guardar las gafas cuando no se usen.
- Si son de tipo acoplables a la montura tendrán una sujeción firme para no desprenderse fortuitamente de ella.

5) Identificación

Cada montura llevará en una de las patillas de sujeción, marcadas de forma indeleble, los siguientes datos:

- Marca registrada o nombre que identifique al fabricante.
- Modelo de que se trate.
- Código identificador de la clase de protección adicional que posee.

PANTALLA PARA SOLDADORES

1) Características generales

- Estarán hechas con materiales que garanticen un cierto aislamiento térmico; deben ser poco conductores de la electricidad, incombustibles o de combustión lenta y no inflamables.
- Los materiales con los que se hayan realizado no producirán dermatosis y su olor no será causa de trastorno para el usuario.
- Serán de fácil limpieza y susceptibles de desinfección.
- Tendrán un buen acabado y no pesarán más de 600 gramos, sin contar los vidrios de protección.
- Los acoplamientos de los vidrios de protección en el marco soporte, y el de éste en el cuerpo de pantalla serán de buen ajuste, de forma que al proyectar un haz luminoso sobre la cara anterior del cuerpo de pantalla no haya paso de luz a la cara posterior, sino sólo a través del filtro.

2) Armazón

- Las formas y dimensiones del cuerpo opaco serán suficientes para proteger la frente, cara, cuello, como mínimo.
- El material empleado en su construcción será no metálico y será opaco a las radiaciones ultravioletas visibles e infrarrojas y resistentes a la penetración de objetos candentes.
- La cara interior será de acabado mate, a fin de evitar reflejos de las posibles radiaciones con incidencia posterior.
- La cara exterior no tendrá remaches, o elementos metálicos, y si éstos existen, estarán cubiertos de material aislante. Aquellos que terminen en la cara interior, estarán situados en puntos suficientemente alejados de la piel del usuario.

3) Marco soporte

Será un bastidor, de material no metálico y ligero de peso, que acoplará firmemente el cuerpo de

pantalla.

Marco fijo: Es el menos recomendable, ya que necesita el uso de otro elemento de protección durante el descascarillado de la soldadura. En general llevará una placa-filtro protegida o no con cubre-filtro.

El conjunto estará fijo en la pantalla de forma permanente, teniendo un dispositivo que permita recambiar fácilmente la placa-filtro y el cubre-filtro caso de tenerlo.

Marco deslizable: Está diseñado para acoplar más de un vidrio de protección, de forma que el filtro pueda desplazarse dejando libre la mirilla sólo con el cubre-filtro, a fin de permitir una visión clara en la zona de trabajo, garantizando la protección contra partículas volantes.

Marco abatible: Llevará acoplados tres vidrios (cubre-filtro, filtro y antecristal). Mediante un sistema tipo bisagra podrá abatirse el conjunto formado por el cubre filtro y la placa filtrante en los momentos que no exista emisión de radiaciones, dejando la mirilla con el antecristal para protección contra impactos.

4) Elementos de sujeción

- Pantallas de cabeza: La sujeción en este tipo de pantallas se realizará con un arnés formado por bandas flexibles; una de contorno, que abarque la cabeza, siguiendo una línea que una la zona media de la frente con la nuca, pasando sobre las orejas y otra u otras transversales que unan los laterales de la banda de contorno pasando sobre la cabeza. Estas bandas serán graduables, para poder adaptarse a la cabeza.

La banda de contorno irá provista, al menos en su parte frontal, de un almohadillado.

Existirán unos dispositivos de reversibilidad que permitan abatir la pantalla sobre la cabeza, dejando libre la cara.

- Pantallas de mano: Estarán provistas de un mango adecuado de forma que se pueda sujetar indistintamente con una u otra mano, de manera que al sostener la pantalla en su posición normal de uso quede lo más equilibrada posible.

5) Elementos adicionales

- En algunos casos es aconsejable efectuar la sujeción de la pantalla mediante su acoplamiento a un casco de protección.
- En estos casos la unión será tal que permita abatir la pantalla sobre el casco, dejando libre la cara del usuario.

6) Vidrios de protección. Clases.

En estos equipos podrán existir vidrios de protección contra radiaciones o placas-filtro y vidrios de protección mecánica contra partículas volantes.

Vidrios de protección contra radiaciones:

- Están destinados a detener en proporción adecuada las radiaciones que puedan ocasionar daño a los órganos visuales.
- Tendrán forma y dimensiones adecuadas para acoplar perfectamente en el protector al que vayan destinados, sin dejar huecos libres que permitan el paso libre de radiación.
- No tendrán defectos estructurales o superficiales que alteren la visión del usuario y ópticamente neutros.
- Serán resistentes al calor, humedad y al impacto cuando se usen sin cubre-filtros.

Vidrios de protección mecánica contra partículas volantes:

Son optativos y hay dos tipos; cubre-filtros y antecristales. Los cubrefiltros se sitúan entre el ocular filtrante y la operación que se realiza con objeto de prolongar la vida del filtro.

Los antecristales, situados entre el filtro y los ojos, están concebidos para protegerlo (en caso de rotura del filtro, o cuando éste se encuentre levantado) de las partículas desprendidas durante el descascarillado de la soldadura, picado de la escoria, etc.

Serán incoloros y superarán las pruebas de resistencia al choque térmico, agua e impacto.

Lista indicativa y no exhaustiva de actividades y sectores de actividades que pueden requerir la utilización de equipos de protección individual:

Gafas de protección, pantalla o pantallas faciales:

- Trabajos de soldadura, apomazados, esmerilados o pulidos y corte.
- Trabajos de perforación y burilado.

- Talla y tratamiento de piedras.
- Manipulación o utilización de pistolas grapadoras.
- Utilización de máquinas que al funcionar levanten virutas en la transformación de materiales que produzcan virutas cortas.
- Recogida y fragmentación de cascos.
- Recogida y transformación de vidrio, cerámica.
- Trabajo con chorro proyector de abrasivos granulados.
- Manipulación o utilización de productos ácidos y alcalinos, desinfectantes y detergentes corrosivos.
- Manipulación o utilización de dispositivos con chorro líquido.
- Trabajos con masas en fusión y permanencia cerca de ellas.
- Actividades en un entorno de calor radiante.
- Trabajos con láser.

5.2.4. Protección del aparato auditivo

- De entre todas las agresiones, a que está sometido el individuo en su actividad laboral, el ruido, es sin ningún género de dudas, la más frecuente de todas ellas.
- El sistema auditivo tiene la particularidad, gracias a los fenómenos de adaptación de contraer ciertos músculos del oído medio y limitar parcialmente la agresión sonora del ruido que se produce.
- Las consecuencias del ruido sobre el individuo pueden, aparte de provocar sorderas, afectar al estado general del mismo, como una mayor agresividad, molestias digestivas, etc.
- El R.D. 286/2006 sobre -Protección de la seguridad y salud de los trabajadores contra los riesgos relacionados con la exposición al ruido - establece una serie de disposiciones mínimas que tienen como objeto la protección de los trabajadores contra los riesgos para su seguridad y su salud derivados o que puedan derivarse de la exposición al ruido, en particular los riesgos para la audición.

1) Tipos de protectores :

Tapón auditivo:

- Es un pequeño elemento sólido colocado en el conducto auditivo externo, de goma natural o sintética.
- Se insertarán al comenzar la jornada y se retirarán al finalizarla.
- Deben guardarse (en el caso de ser reutilizables) en una caja adecuada.
- No son adecuados para áreas de trabajo con ruido intermitente donde la utilización no abarca toda la jornada de trabajo.
- Estos tapones son eficaces y cumplen en teoría la función para la que han sido estudiados pero por otra parte, presentan tales inconvenientes que su empleo está bastante restringido. El primer inconveniente consiste en la dificultad para mantener estos tapones en un estado de limpieza correcto.
- Evidentemente, el trabajo tiene el efecto de ensuciar las manos de los trabajadores y es por ello que corre el riesgo de introducir en sus conductos auditivos con las manos sucias, tapones también sucios; la experiencia enseña que en estas condiciones se producen tarde o temprano supuraciones del conducto auditivo del tipo -furúnculo de oído-.

Orejas:

- Es un protector auditivo que consta de :

a) Dos casquetes que ajustan convenientemente a cada lado de la cabeza por medio de elementos almohadillados, quedando el pabellón externo de los oídos en el interior de los mismos.

b) Sistemas de sujeción por arnés.

- El pabellón auditivo externo debe quedar por dentro de los elementos almohadillados.
- El arnés de sujeción debe ejercer una presión suficiente para un ajuste perfecto a la cabeza.
- Si el arnés se coloca sobre la nuca disminuye la atenuación de la orejera.
- No deben presentar ningún tipo de perforación.

- El cojín de cierre y el relleno de goma espuma debe garantizar un cierre hermético.

Casco antirruído:

- Elemento que actuando como protector auditivo cubre parte de la cabeza además del pabellón externo del oído.

2) Clasificación

Como idea general, los protectores se construirán con materiales que no produzcan daños o trastornos en las personas que los emplean. Asimismo, serán lo más cómodo posible y se ajustarán con una presión adecuada.

3) Lista indicativa y no exhaustiva de actividades y sectores de actividades que pueden requerir la utilización de equipos de protección individual:

Protectores del oído:

- Trabajos que lleven consigo la utilización de dispositivos de aire comprimido.
- Trabajos de percusión.

5.2.5. Protección del aparato respiratorio

Los daños causados, en el aparato respiratorio, por los agentes agresivos como el polvo, gases tóxicos, monóxido de carbono, etc., por regla general no son causa, cuando estos inciden en el individuo, de accidente o interrupción laboral, sino de producir en un periodo de tiempo más o menos dilatado, una enfermedad profesional.

De los agentes agresivos, el que mayor incidencia tiene en la industria de la construcción es el polvo; estando formado por partículas de un tamaño inferior a 1 micrómetro.

Dichos agentes agresivos, en función del tamaño de las partículas que los constituyen pueden ser:

Polvo: Son partículas sólidas resultantes de procesos mecánicos de disgregación de materiales sólidos. Éste agente es el que mayor incidencia tiene en la industria de la construcción, por estar presente en canteras, perforación de túneles, cerámicas, acuchillado de suelos, corte y pulimento de piedras naturales, etc.

Humo: Son partículas de diámetro inferior a una micra, procedentes de una combustión incompleta, suspendidas en un gas, formadas por carbón, hollín u otros materiales combustibles.

Niebla: Dispersión de partículas líquidas, son lo suficientemente grandes para ser visibles a simple vista originadas bien por condensación del estado gaseoso o dispersión de un líquido por procesos físicos. Su tamaño está comprendido entre 0,01 y 500 micras.

Otros agentes agresivos son los vapores metálicos u orgánicos, el monóxido de carbono y los gases tóxicos industriales.

Los equipos frente a partículas se clasifican de acuerdo a la Norma UNE-EN 133, apartado 2.2.1, Anexo I.

EQUIPOS DE PROTECCIÓN RESPIRATORIA

Se clasifican según la Norma Europea EN 133, presentando una clasificación del medio ambiente en donde puede ser necesaria la utilización de los equipos de protección respiratoria y una clasificación de los equipos de protección respiratoria en función de su diseño.

A) Medio ambiente:

- Partículas.
- Gases y Vapores.
- Partículas, gases y vapores.

B) Equipos de protección respiratoria:

- Equipos filtrantes: filtros de baja eficacia; filtros de eficacia media; filtros de alta eficacia.
- Equipos respiratorios.

CLASES DE EQUIPOS DE PROTECCIÓN EN FUNCIÓN DEL MEDIO AMBIENTE.

Equipos dependientes del medio ambiente:

Son aquellos que purifican el aire del medio ambiente en que se desenvuelve el usuario, dejándolo en condiciones de ser respirado.

- a) De retención mecánica: Cuando el aire del medio ambiente es sometido antes de su inhalación por el usuario a una filtración de tipo mecánico.
- b) De retención o, retención y transformación física y/o química: Cuando el aire del medio ambiente es sometido antes de su inhalación por el usuario a una filtración a través de sustancias que retienen y/o transforman los agentes nocivos por reacciones químicas y/o físicas.
- c) Mixtos: Cuando se conjugan los dos tipos anteriormente citados.

Equipos independientes del medio ambiente:

Son aquellos que suministran para la inhalación del usuario un aire que no procede del medio ambiente en que éste se desenvuelve.

- a) Semiautónoma: Aquellos en los que el sistema suministrador de aire no es transportado por el usuario y pueden ser de aire fresco, cuando el aire suministrado al usuario se toma de un ambiente no contaminado; pudiendo ser de manguera de presión o aspiración según que el aire se suministre por medio de un soplante a través de una manguera o sea aspirado directamente por el usuario a través de una manguera.
- b) Autónomos: Aquellos en los que el sistema suministrador del aire es transportado por el usuario y pueden ser de oxígeno regenerable cuando por medio de un filtro químico retienen el dióxido de carbono del aire exhalado y de salida libre cuando suministran el oxígeno necesario para la respiración, procedente de unas botellas de presión que transporta el usuario teniendo el aire exhalado por esta salida libre al exterior.

ADAPTADORES FACIALES

Se clasifican en tres tipos: máscara, mascarilla y boquilla.

Los materiales del cuerpo de máscara, cuerpo de mascarilla y cuerpo de boquilla podrán ser metálicos, elastómeros o plásticos, con las siguientes características:

- No producirán dermatosis y su olor no producirá trastornos al trabajador.
- Serán incombustibles o de combustión lenta.
- Las viseras de las máscaras se fabricarán con láminas de plástico incoloro u otro material adecuado y no tendrán defectos estructurales o de acabado que puedan alterar la visión del usuario. Transmitirán al menos el 89 por 100 de la radiación visible incidente; excepcionalmente podrán admitirse viseras filtrantes.

Las máscaras cubrirán perfectamente las entradas a las vías respiratorias y los órganos visuales. Las mascarillas podrán ser de diversas tallas, pero cubrirán perfectamente las entradas a las vías respiratorias.

La forma y dimensiones del visor de las cámaras dejarán como mínimo al usuario el 70 por 100 de su campo visual normal.

FILTROS MECÁNICOS. CARACTERÍSTICAS

Se utilizarán contra polvos, humos y nieblas.

El filtro podrá estar dentro de un portafiltros independiente del adaptador facial e integrado en el mismo.

El filtro será fácilmente desmontable del portafiltros, para ser sustituido cuando sea necesario.

Los filtros mecánicos deberán cambiarse siempre que su uso dificulte notablemente la respiración.

MASCARILLAS AUTOFILTRANTES

Este elemento de protección, tiene como característica singular que el propio cuerpo es elemento filtrante, diferenciándose de los adaptadores faciales tipo mascarilla en que a estos se les puede incorporar un filtro de tipo mecánico, de retención física y/o mecánica e incluso una manguera, según las características propias del adaptador facial y en concordancia con los casos en que haga uso del mismo.

Estas mascarillas autofiltrantes sólo se podrán emplear frente a ambientes contaminados con polvo.

Estarán constituidos por cuerpo de mascarilla, arnés de sujeción y válvula de exhalación.

Los materiales para su fabricación no producirán dermatosis, serán incombustibles o de combustión lenta; en el arnés de sujeción serán de tipo elastómero y el cuerpo de mascarilla serán de una naturaleza tal que ofrezcan un adecuado ajuste a la cara del usuario.

TIPOS DE FILTRO EN FUNCIÓN DEL AGENTE AGRESIVO

Contra polvo, humos y nieblas: El filtro será mecánico, basándose su efecto en la acción tamizadora y absorbente de sustancias fibrosas afieltradas.

Contra disolventes orgánicos y gases tóxicos en débil concentración: El filtro será químico, constituido por un material filtrante, generalmente carbón activo, que reacciona con el compuesto dañino, reteniéndolo. Es adecuado para concentraciones bajas de vapores orgánicos y gases industriales, pero es preciso indicar que ha de utilizarse el filtro adecuado para cada exigencia, ya que no es posible usar un filtro contra anhídrido sulfuroso en fugas de cloro y viceversa.

A) Contra polvo y gases

El filtro será mixto. Se fundamenta en la separación previa de todas las materias en suspensión, pues de lo contrario podrían reducir en el filtro para gases la capacidad de absorción del carbón activo.

B) Contra monóxido de carbono

Para protegerse de este gas, es preciso utilizar un filtro específico, uniéndose la máscara al filtro a través del tubo traqueal, debido al peso del filtro.

El monóxido de carbono no es separado en el filtro, sino transformado en anhídrido carbónico por medio de un catalizador al que se incorpora oxígeno del aire ambiente, teniendo que contener como mínimo un 17 por 100 en volumen de oxígeno.

Es preciso tener en cuenta, que no siempre es posible utilizar máscaras dotadas únicamente de filtro contra CO, ya que para que estos resulten eficaces, es preciso concurren dos circunstancias; que exista suficiente porcentaje de oxígeno respirable y que la concentración de CO no sobrepase determinados límites que varían según la naturaleza del mismo. Cuando dichos requisitos no existen se utilizará un equipo semi-autónomo de aire fresco o un equipo autónomo mediante aire comprimido purificado.

VIDA MEDIA DE UN FILTRO

Los filtros mecánicos, se reemplazarán por otros cuando sus pasos de aire estén obstruidos por el polvo filtrado, que dificulten la respiración a través de ellos.

Los filtros contra monóxido de carbono, tendrán una vida media mínima de sesenta minutos.

Los filtros mixtos y químicos, tienen una vida media mínima en función del agente agresivo así por ejemplo contra amoníaco será de doce minutos; contra cloro será de quince minutos; contra anhídrido sulfuroso será de diez minutos; contra ácido sulfhídrico será de treinta minutos.

En determinadas circunstancias se suscita la necesidad de proteger los órganos respiratorios al propio tiempo que la cabeza y el tronco como en el caso de los trabajos con chorro de arena, pintura aerográfica u operaciones en que el calor es factor determinante.

En el chorro de arena, tanto cuando se opera con arena silíceo, como con granalla de acero, el operario se protegerá con una escafandra de aluminio endurecido dotado del correspondiente sistema de aireación, mediante toma de aire exterior.

En aquellos casos en que sea necesario cubrir el riesgo de calor se utilizan capuces de amianto con mirilla de cristal refractario y en muchos casos con dispositivos de ventilación.

LISTA INDICATIVA Y NO EXHAUSTIVA DE ACTIVIDADES Y SECTORES DE UTILIZACIÓN DE ESTOS EPIS:

Equipos de protección respiratoria:

- Trabajos en contenedores, locales exigüos y hornos industriales alimentados con gas, cuando puedan existir riesgos de intoxicación por gas o de insuficiencia de oxígeno.
- Pintura con pistola sin ventilación suficiente.
- Ambientes pulvígenos.
- Trabajos en pozos, canales y otras obras subterráneas de la red de alcantarillado.
- Trabajos en instalaciones frigoríficas en las que exista un riesgo de escape de fluido.

5.2.6. Protección de las extremidades superiores

El diario Oficial de las Comunidades Europeas de 30.12.89 en la directiva del Consejo de 30 de noviembre de 1989 relativa a las disposiciones mínimas de seguridad y salud para la utilización por los trabajadores en el trabajo de EPIS en su anexo III nos muestra una lista de actividades y sectores de actividades que puedan requerir la utilización de equipos de protección individual de los brazos y las manos.

A) Guantes:

- Trabajos de soldadura.
- Manipulación de objetos con aristas cortantes, pero no al utilizar máquinas, cuando exista el riesgo de que el guante quede atrapado.
- Manipulación al aire de productos ácidos o alcalinos.

B) Guantes de metal trenzado:

- Sustitución de cuchillas en las máquinas de cortar.

CRITERIOS DE SELECCIÓN

El equipo debe poseer la marca CE -según R.D. 1407/1992 de 20 de Noviembre-. Las normas EN-348, EN-368, EN-373, EN-381, EN-142 y EN-510, establecen los requisitos mínimos que debe cumplir la protección para ajustarse al citado Real Decreto.

1) La protección de manos, antebrazos y brazos se hará por medio de guantes, mangas, mitones y manguitos seleccionados para prevenir los riesgos existentes y para evitar la dificultad de movimientos al trabajador.

2) Estos elementos de protección serán de goma o caucho, cloruro de polivinilo, cuero curtido al cromo, amianto, plomo o malla metálica según las características o riesgos del trabajo a realizar.

3) En determinadas circunstancias la protección se limitará a los dedos o palmas de las manos, utilizándose al efecto dediles o manoplas.

4) Para las maniobras con electricidad deberán usarse los guantes fabricados en caucho, neopreno o materias plásticas que lleven indicado en forma indeleble el voltaje máximo para el cual han sido fabricados.

5) Los guantes y manguitos en general, carecerán de costuras, grietas o cualquier deformación o imperfección que merme sus propiedades.

- Podrán utilizarse colorantes y otros aditivos en el proceso de fabricación, siempre que no disminuyan sus características ni produzcan dermatosis.
- Las manoplas, evidentemente, no sirven más que para el manejo de grandes piezas.
- Las características mecánicas y fisicoquímicas del material que componen los guantes de protección se definen por el espesor y resistencia a la tracción, al desgarrar y al corte.
- La protección de los antebrazos, es a base de manguitos, estando fabricados con los mismos materiales que los guantes; a menudo el manguito es solidario con el guante, formando una sola pieza que a veces sobrepasa los 50 cm.

6) Aislamiento de las herramientas manuales usadas en trabajos eléctricos en baja tensión.

- Nos referimos a las herramientas de uso manual que no utilizan más energía que la del operario que las usa.
- Las alteraciones sufridas por el aislamiento entre -10°C y +50°C no modificará sus características de forma que la herramienta mantenga su funcionalidad. El recubrimiento tendrá un espesor mínimo de 1 mm.
- Llevarán en caracteres fácilmente legibles las siguientes indicaciones:
 - a) Distintivo del fabricante.
 - b) Tensión máxima de servicio 1000 voltios.

A continuación, se describen las herramientas más utilizadas, así como sus condiciones mínimas.

6.1) Destornillador.

Cualquiera que sea su forma y parte activa (rectos, acodados, punta plana, punta de cruz, cabeza hexagonal, etc.), la parte extrema de la herramienta no recubierta de aislamiento, será como máximo de 8 mm. La longitud de la empuñadura no será inferior de 75 mm.

6.2) Llaves.

En las llaves fijas (planas, de tubo, etc.), el aislamiento estará presente en su totalidad, salvo en las partes activas.

No se permitirá el empleo de llaves dotadas de varias cabezas de trabajo, salvo en aquellos tipos en que no exista conexión eléctrica entre ellas.

No se permitirá la llave inglesa como herramienta aislada de seguridad.

La longitud de la empuñadura no será inferior a 75 mm.

6.3) Alicates y tenazas.

El aislamiento cubrirá la empuñadura hasta la cabeza de trabajo y dispondrá de un resalte para evitar el peligro de deslizamiento de la mano hacia la cabeza de trabajo.

6.4) Corta-alambres.

Cuando las empuñaduras de estas herramientas sean de una longitud superior a 400 mm. no se precisa resalte de protección.

Si dicha longitud es inferior a 400mm, irá equipada con un resalte similar al de los alicates.

En cualquier caso, el aislamiento recubrirá la empuñadura hasta la cabeza de trabajo.

6.5) Arcos-portasierras.

El aislamiento recubrirá la totalidad del mismo, incluyendo la palomilla o dispositivo de tensado de la hoja.

Podrán quedar sin aislamiento las zonas destinadas al engarce de la hoja.

7) Lista indicativa y no exhaustiva de actividades y sectores de actividades que pueden requerir la utilización de equipos de protección individual:

- Dediles de cuero: Transporte de sacos, paquetes rugosos, esmerilado, pulido.
- Dediles o semiguantes que protegen dos dedos y el pulgar, reforzados con cota de malla: Utilización de herramientas de mano cortantes.
- Manoplas de cuero: Albañiles, personal en contacto con objetos rugosos o materias abrasivas, manejo de chapas y perfiles.
- Semiguantes que protejan un dedo y el pulgar reforzados con malla: Algún trabajo de sierra, especialmente en la sierra de cinta.
- Guantes y manoplas de plástico: Guantes con las puntas de los dedos en acero: Manipulación de tubos, piezas pesadas.
- Guantes de cuero: Chapistas, plomeros, cincadores, vidrieros, soldadura al arco.
- Guantes de cuero al cromo: Soldadura al acero.
- Guantes de cuero reforzado: Manejo de chapas, objetos con aristas vivas.
- Guantes con la palma reforzada con remaches: Manipulación de cables de acero, piezas cortantes.
- Guantes de caucho natural: Ácido, álcalis.
- Guantes de caucho artificial: Ídem, hidrocarburos, grasas, aceite.

5.2.7. Protección de las extremidades inferiores

El equipo de protección deberá estar certificado y poseer la - marca CE- Según R.D. 1407/1992 de 20 de Noviembre.

Deberán serle de aplicación las Normas EN-344, EN-345, EN-346, EN-347, que establecen los requisitos mínimos -ensayos y especificaciones que deben cumplir los EPIS-.

El Diario Oficial de la Comunidad Europea de 30-12-89, en la Directiva del Consejo, de 30 de Noviembre de 1989, relativa a las disposiciones mínimas de seguridad y de salud para la utilización por los trabajadores en el trabajo de equipos de protección individual - tercera Directiva específica con arreglo al apartado 1 del artículo 16 de la Directiva 89/391/CEE y 89/656/CEE en su anexo II, nos muestra una lista indicativa y no exhaustiva de actividades que pueden requerir la utilización de equipos de protección individual del pie.

A) Calzados de protección con suela antiperforante:

- Trabajos de obra gruesa, ingeniería civil y construcción de carreteras.

- Trabajos en andamios.
- Obras de demolición de obra gruesa.
- Obras de construcción de hormigón y de elementos prefabricados que incluyan encofrado y desencofrado.
- Actividades en obras de construcción o áreas de almacenamiento.
- Obras de techado.

B) Zapatos de protección sin suela antiperforante.

- Trabajos en puentes metálicos, edificios metálicos de gran altura, postes, torres, ascensores, construcciones hidráulicas de acero, grandes contenedores, canalizaciones de gran diámetro, grúas, instalaciones de calderas, etc.
- Obras de construcción de hornos, montaje de instalaciones de calefacción, ventilación y estructuras metálicas.
- Trabajos en canteras, explotaciones a cielo abierto y desplazamiento de escombreras.
- Trabajos y transformación de piedras.
- Fabricación, manipulación y tratamiento de vidrio plano y vidrio hueco.
- Transporte y almacenamientos

C) Zapatos de seguridad con tacón o suela corrida y suela antiperforante

- Obras de techado

D) Zapatos de seguridad con suelas termoaislantes

- Actividades sobre y con masas ardientes o muy frías

CARACTERÍSTICAS DE LOS EPIS PARA PROTECCIÓN DE LOS PIES.

1) Polainas y cubrepies.

- Suelen ser de amianto, se usan en lugares con riesgo de salpicaduras de chispa y caldos; los de serraje son usados por los soldadores, los de cuero para protección de agentes químicos, grasas y aceites; los de neopreno para protección de agentes químicos.
- Pueden ser indistintamente de media caña o de caña alta; el tipo de desprendimiento ha de ser rápido, por medio de flejes.

2) Zapatos y botas.

- Para la protección de los pies, frente a los riesgos mecánicos, se utilizará calzado de seguridad acorde con la clase de riesgo.
- Clase I: Calzado provisto de puntera de seguridad para protección de los dedos de los pies contra los riesgos de caída de objetos, golpes o aplastamientos, etc.
- Clase II: Calzado provisto de plantilla o suela de seguridad para protección de la planta de los pies contra pinchazos.
- Clase III: Calzado de seguridad, contra los riesgos indicados en clase I y II.

3) Características generales.

- La puntera de seguridad formará parte integrante del calzado y será de material rígido.
- El calzado cubrirá adecuadamente el pie, permitiendo desarrollar un movimiento normal al andar.
- La suela estará formada por una o varias capas superpuestas y el tacón podrá llevar un relleno de madera o similar.
- La superficie de suela y tacón, en contacto con el suelo, será rugosa o estará provista de resaltes y hendiduras.
- Todos los elementos metálicos que tengan una función protectora serán resistentes a la corrosión a base de un tratamiento fosfatado.

4) Contra riesgos químicos.

- Se utilizará calzado con piso de caucho, neopreno, cuero especialmente tratado o madera y la unión del cuerpo con la suela será por vulcanización en lugar de cosido.

5) Contra el calor.

- Se usará calzado de amianto.
- 6) Contra el agua y humedad.
- Se usarán botas altas de goma.
- 7) Contra electricidad.
- Se usarán botas protectoras de caucho o polimérico frente a riesgos eléctricos.

5.2.8. Protección del tronco

El diario Oficial de las Comunidades Europeas de 30.12.89 en la directiva del Consejo de 30 de noviembre de 1989 relativa a las disposiciones mínimas de Seguridad y Salud para la utilización por los trabajadores en el trabajo de EPIS en su anexo III nos muestra una lista de actividades y sectores de actividades que puedan requerir la utilización de equipos de protección individual.

A) Equipos de protección:

- Manipulación de productos ácidos y alcalinos, desinfectantes y detergentes corrosivos.
- Manipulación de vidrio plano.
- Trabajos de chorreado con arena.

B) Ropa de protección antiinflamable:

- Trabajos de soldadura en locales exigüos.

C) Mandiles de cuero:

- Trabajos de soldadura.
- Trabajos de moldeado.

D) Ropa de protección para el mal tiempo:

- Obras al aire libre con tiempo lluvioso o frío.

E) Ropa de seguridad:

- Trabajos que exijan que las personas sean vistas a tiempo.

CRITERIOS DE SELECCIÓN:

- El equipo debe poseer la marca CE -según R.D. 1407/1992 de 20 de Noviembre-. Las normas EN-348, EN-368, EN-373, EN-381, EN-142 y EN-510, establecen los requisitos mínimos que debe cumplir la ropa de protección para ajustarse al citado Real Decreto.

CONDICIONES PREVIAS DE EJECUCIÓN:

- Disponer de varias tallas, y tipos de ropas de trabajo en función del tipo de trabajo, y estación del año en que se realiza.

CARACTERÍSTICAS FÍSICAS:

- Monos de trabajo: Serán de tejido ligero y flexible, serán adecuados a las condiciones ambientales de temperatura y humedad. Ajustarán bien al cuerpo. Cuando las mangas sean largas, ajustarán por medio de terminaciones de tejido elástico.
- Se eliminarán en lo posible los elementos adicionales, como bolsillos, bocamangas, botones, partes vueltas hacia arriba, cordones, etc.
- Para trabajar bajo la lluvia, serán de tejido impermeable cuando se use en las proximidades de vehículos en movimiento, será a ser posible de color amarillo o anaranjado, complementándose con elementos reflectantes.

5.3. Requisitos de los equipos de protección colectiva

5.3.1. Condiciones técnicas de las protecciones colectivas

MANTENIMIENTO DE LOS EQUIPOS DE PROTECCIÓN COLECTIVA.

Las protecciones colectivas requieren de una vigilancia en su mantenimiento que garantice la idoneidad de su funcionamiento para el fin que fueron instaladas. Esta tarea debe de ser realizada por el Delegado de Prevención, apartado -d-, artículo 36 de la Ley de Prevención de Riesgos Laborales, quien revisará la situación de estos elementos con la periodicidad que se determine en cada caso y que como pauta general se indica a continuación.

- Elementos de redes y protecciones exteriores, en general, barandillas, antepechos, etc. (semanalmente).
- Elementos de andamiaje, apoyos, anclajes, arriostramientos, plataformas, etc. (semanalmente).
- Estado del cable de las grúas torre independientemente de la revisión diaria del gruísta (semanalmente).
- Instalación provisional de electricidad, situación de cuadros auxiliares de plantas, cuadros secundarios, clavijas, etc. (semanalmente).
- Extintores, almacén de medios de protección personal, botiquín, etc. (mensualmente).
- Limpieza de dotaciones de las casetas de servicios higiénicos, vestuarios, etc. (semanalmente).

CONDICIONES PARTICULARES DE LAS PROTECCIONES COLECTIVAS.

A) Visera de protección acceso a obra:

- La protección del riesgo existente en los accesos de los operarios a la obra se realizará mediante la utilización de viseras de protección.
- La utilización de la visera de protección se justifica en el artículo 190 de la Ordenanza Laboral de la Construcción, Vidrio y Cerámica.
- Estarán formadas por una estructura metálica como elemento sustentante de los tablones, de anchura suficiente para el acceso del personal, prolongándose hacia el exterior del borde de forjado 2'5 m. y señalizándose convenientemente.

Los tablones que forman la visera de protección deberán formar una superficie perfectamente cuajada.

B) Instalación eléctrica provisional de obra:

a) Red eléctrica:

- La instalación provisional de obra estará de acuerdo con la ITC-BT-33 e instrucciones complementarias.
- Todos los conjuntos de aparatos empleados en las instalaciones de obras deben cumplir las prescripciones de la norma UNE-EN 60.349 -4.
- En los locales de servicios (oficinas, vestuarios, locales sanitarios, etc.) serán aplicables las prescripciones técnicas recogidas en la ITC-BT-24
- Durante la fase de realización de la instalación, así como durante el mantenimiento de la misma, los trabajos se efectuarán sin tensión en las líneas verificándose esta circunstancia con un comprobador de tensión.

b) Toma de tierra:

- Las tomas de tierra podrán estar constituidas por placas o picas verticales.
- Las placas de cobre tendrán un espesor mínimo de 2 mm. y la de hierro galvanizado serán de 2.5 Mm.
- Las picas de acero galvanizado serán de 25 Mm. de diámetro como mínimo, las de cobre de 14 mm. de diámetro como mínimo y los perfiles de acero galvanizado de 60 Mm. de lado como mínimo.

C) Cables de sujeción de cinturón de seguridad y anclajes:

- Los cables de seguridad, una vez montados en la obra y antes de su utilización, serán examinados y probados con vistas a la verificación de sus características y a la seguridad del trabajo de los mismos.
- Estas pruebas se repetirán cada vez que éstos sean objetos de traslado, modificaciones o

reparaciones de importancia.

- Tendrán suficiente resistencia para soportar los esfuerzos a que puedan ser sometidos de acuerdo con su función protectora.

D) Marquesinas:

Deberán cumplir las siguientes características:

a) Longitud mínima de volado 2,5 metros desde el borde del forjado.

b) Separación máxima entre mordazas de 2 metros.

c) Resistencia a un impacto sobre su superficie, igual o menor de 600 Kg. /m².

- Las marquesinas estarán formadas por plataformas de tablonos de 50 Mm. de espesor, separados ligeramente entre ellos, de forma que en caso de lluvia impidan que se formen acumulaciones de agua en su superficie, pero al mismo tiempo tendrán que impedir que la herramienta material que impacta en ella, pueda colocarse entre los intersticios de los tablonos de la plataforma.
- Para que ésta protección cumpla con lo programado, su longitud deberá ser igual a la fachada (exterior y/o interior) del edificio en construcción.

E) Redes:

- La Norma UNE-EN 1263 Partes 1 y 2, establece las características, tipos y requisitos generales que han de satisfacer las redes de seguridad utilizadas en determinados lugares de trabajo para proteger a las personas expuestas a los riesgos derivadas de caída de altura.
- La protección del riesgo de caída al vacío por el borde perimetral se hará mediante la utilización de redes sobre pescantes tipo horca. Además se protegerá el desencofrado mediante redes, ancladas al perímetro de los forjados.
- Las redes utilizadas serán de poliamida, de 100 x 100 mm., con soportes tipo horca colocadas a 4,50 m., salvo que el replanteo no lo permita. En ningún caso los pescantes rebasarán los 5,00 m. de separación.
- Llevarán cuerda perimetral de cerco anudada a la malla y para realizar los empalmes, así como para el arriostamiento de los tramos de malla a las pértigas, y será mayor de 8 mm.
- El extremo inferior de la red se amarrará a horquillas metálicas embebidas en el forjado separadas como máximo 1,00 m., el atado de los módulos entre sí será con cuerda de poliamida de diámetro 3 Mm.
- Los tramos de malla se coserán entre ellos con el mismo tipo de cuerda de poliamida y nunca con alambres o cable, de forma que no dejen huecos.

F) Mallazos:

- Los huecos horizontales interiores se protegerán con mallas electrosoldadas de resistencia y malla adecuada, siendo indicado cuando estos son de reducido tamaño (normalmente menor de 2 m²).
- En obra disponemos de mallas de acero electrosoldado, en diferentes elementos estructurales, por lo que es un elemento común.
- Las mallas se componen de dos sistemas de alambre o barras paralelos, de acero estirado en frío, o trefilado, formando retícula ortogonal y unida mediante soldadura eléctrica en sus puntos de contacto.
- Por su condición de resistencia a esfuerzos cortantes de cada nudo soldado, es ideal para la retención de materiales y objetos en la protección de huecos de forjados.
- Las ventajas que pueden obtenerse con el empleo de mallas electrosoldadas son: fácil colocación en obra, ahorro de trabajo, buen anclaje al forjado porque forma parte de él, supresión de ganchos, etc.

G) Vallado de obra:

- Deberá realizarse el vallado del perímetro de la obra, según planos y antes del inicio de la obra.
- Tendrán al menos 2 metros de altura.
- Dispondrán de portón para acceso de vehículos de 4 metros de anchura y puerta independiente para acceso de personal.
- Esta deberá mantenerse hasta la conclusión de la obra o en su caso a su sustitución por el vallado definitivo.

H) Plataformas de Entrada/Salida de materiales:

- Se utilizará este tipo de plataformas para la recepción de los materiales en planta.
- Se colocarán en todas las plantas de los forjados, estando perfectamente apuntaladas para garantizar su estabilidad.
- El ancho de la plataforma será al menos de 60 cm. e irá provista de barandillas que impidan la caída de los trabajadores.

I) Protección contra incendios:

- En los centros de trabajo se observarán las normas que, para prevención y extinción de incendios, establecen los siguientes apartados de éste capítulo y en el Plan de Emergencia que acompaña a este Pliego de Seguridad y Salud. Asimismo, en las industrias o trabajos con riesgo específico de incendio, se cumplirán las prescripciones impuestas por los reglamentos técnicos generales o especiales, dictados por la Presidencia del Gobierno, o por otros departamentos ministeriales, en el ámbito de sus respectivas competencias, así como las correspondientes ordenanzas municipales.
- Los extintores serán de polvo polivalente, revisándose periódicamente tal como establece el Plan de Emergencia.

J) Encofrados continuos:

- La protección efectiva del riesgo de caída en esta obra de los operarios desde un forjado en ejecución al forjado inferior se realizará mediante la utilización de encofrados continuos.
- Se justifica la utilización de éste método de trabajo en base a que el empleo de otros sistemas como la utilización de plataformas de trabajo inferiores, pasarelas superiores o el empleo del arnés de seguridad en base a lo dispuesto en los artículos 192 y 193 de la ordenanza laboral de la construcción, son a todas luces inviables.
- La empresa constructora deberá por medio del Plan de Seguridad, justificar la elección de un determinado tipo de encofrado continuo entre la oferta comercial existente.
- Cumplirán lo dispuesto en el apartado 11 de la parte C del anexo IV del Real Decreto 1627/1997.

K) Tableros:

- La protección de los riesgos de caída al vacío por los huecos existentes en el forjado se realizará mediante la colocación de tableros de madera.
- Estos huecos se refieren a los que se realizan en obra para el paso de ascensores, montacargas y pequeños huecos para conductos de instalaciones.
- La utilización de éste medio de protección se justifica en el artículo 21 de la Ordenanza General de Seguridad e Higiene en el Trabajo.
- Los tableros de madera deberán tener la resistencia adecuada y estarán formados por un cuajado de tablones de madera de 7 x 20 cm. sujetos inferiormente mediante tres tablones transversales, tal como se indica en los Planos.

L) Pasillos de seguridad :

a) Porticados:

- Podrán realizarse los pórticos con pies derechos y dintel de tablones embridados, firmemente sujetos al terreno y cubierta cuajada de tablones. Estos elementos también podrán ser metálicos (los pórticos con tubo o perfiles y la cubierta de chapa).
- Serán capaces de soportar el impacto de los objetos que se prevea puedan caer (600 Kg. /m²), pudiendo colocar elementos amortiguadores sobre la cubierta.

b) Pasarelas:

- Se utilizarán las pasarelas como elementos de protección colectiva para navegar con seguridad por zanjas de cimentación, cimentaciones, forjados en construcción y en general por aquellos sitios o lugares en los que la circulación de las personas no se realice sobre suelo uniforme y estable.
- Las pasarelas utilizadas en esta obra serán de 60 cm. de ancho.

M) Barandillas:

- Se colocarán barandillas en el perímetro de todas las plantas del inmueble, así como en los

huecos interiores del mismo que represente un riesgo potencial de caída, a medida que se van realizando los forjados.

- Así mismo se colocarán barandillas en el perímetro de la zona de excavación y en todos aquellos puntos de la obra donde exista un potencial riesgo de caída.
- Deberán tener la suficiente resistencia para garantizar la retención de personas (150 Kg. /ml).
- Tendrán listón intermedio, rodapié de 20 cm. y pasamanos, con la resistencia adecuada para la retención de personas.
- Además las escaleras estarán todas ellas con barandillas tanto en las rampas como en las mesetas.
- La altura será al menos de 90 cm., siendo recomendable la utilización de barandillas con altura de 1,00 metros.

CRITERIOS GENERALES DE UTILIZACIÓN DE LAS PROTECCIONES COLECTIVAS:

Respecto a los medios de protección colectiva que se utilizarán para la prevención de los riesgos detectados en la Memoria de Seguridad, se deberán cumplir las siguientes condiciones:

A) La protección colectiva ha sido diseñada en función de la tipología concreta de la obra, teniendo una atención especial a la señalización.

B) Las protecciones colectivas de esta obra, estarán disponibles para su uso inmediato antes de la fecha decidida para su montaje, según lo previsto en el plan de ejecución de la obra.

C) Las protecciones colectivas serán nuevas, a estrenar, si sus componentes tienen caducidad de uso reconocida.

D) Las protecciones colectivas serán instaladas previamente antes de iniciar cualquier trabajo que requiera su montaje. Queda prohibido el comienzo de un trabajo o actividad que requiera protección colectiva, hasta que esta esté montada completamente dentro del ámbito del riesgo que neutraliza o elimina.

E) Para al montaje de las protecciones colectivas, se tendrá en cuenta las directrices de la Dirección de obra.

F) Se desmontará inmediatamente, toda protección colectiva que se esté utilizando, en la que se observen deterioramientos con disminución efectiva de su calidad real. Se sustituirá a continuación el componente deteriorado y se volverá a montar la protección colectiva una vez resuelto el problema.

G) Durante la realización de la obra, puede ser necesario variar el modo o la disposición de la instalación de la protección colectiva prevista. De todas formas, se adoptarán las medidas apropiadas en cada caso con el visto bueno de la Dirección de obra.

H) Las protecciones colectivas proyectadas en estos trabajos, están destinadas a la protección de los riesgos de todos los trabajadores de la obra. Es decir, trabajadores de la empresa principal, los de las empresas concurrentes (subcontratadas), empresas colaboradoras, trabajadores autónomos, visitas de los técnicos de la dirección de obra o de la propiedad y visitas de las inspecciones de organismos oficiales o de invitados por diferentes causas.

I) La empresa Principal (contratista) realizará el montaje, mantenimiento y retirada de la protección colectiva por sus medios o mediante subcontratación, respondiendo delante de la Dirección de obra, según las cláusulas penalizadoras del contrato de adjudicación de obra y del Pliego de Condiciones Técnicas Particulares del Proyecto

J) El montaje y uso correcto de la protección colectiva definida, es preferible al uso de equipos de protección individual para defenderse de un riesgo idéntico.

K.) En caso de accidente a alguna persona por el fallo de las protecciones colectivas, se procederá según las normas legales vigentes, avisando además sin retardo, a la Dirección de obra.

L.) La Empresa Principal (contratista) mantendrá en la posición de uso previsto y montadas, las protecciones colectivas que fallen por cualquier causa, hasta que se realice la investigación pertinente del fallo, con la asistencia expresa de la Dirección.

AUTORIZACIÓN PARA UTILIZACIÓN DE LAS PROTECCIONES COLECTIVAS:

Se revisará y posteriormente se autorizará la utilización de las Protecciones Colectivas. El objetivo fundamental de la formalización del presente protocolo es dejar constancia documental del estado y uso de las protecciones colectivas a utilizar en la obra.

Será necesaria la previa autorización del Coordinador de Seguridad y Salud o Dirección Facultativa para la utilización de las protecciones.

Mensualmente se revisarán todas las protecciones colectivas presentes en obra para su autorización

de uso.

5.3.2. Normas que afectan a los medios de protección colectiva que están normalizados y que se van a utilizar en la obra

Relación de Fichas técnicas :

Ficha : Redes de Seguridad verticales		
Definición : <ul style="list-style-type: none"> Sistema de protección colectiva consistente en redes verticales que impiden la caída de personas y objetos a través de fachadas o de huecos verticales del edificio en construcción. Deberán cumplir las Normas Europeas EN/ISO, normas UNE y demás especificaciones técnicas y normativas establecidas en la tabla siguiente. 		
N o r m a EN/ISO	Norma UNE	Título
EN 919	UNE-EN 919 :1996	Cuerda de fibra para usos diversos. Determinación de ciertas propiedades físicas y mecánicas.
EN ISO 9001	UNE-EN ISO 9001 : 1994	Sistemas de calidad. Modelo para el aseguramiento de la calidad en el diseño, el desarrollo, la producción, la instalación y el servicio postventa
EN ISO 9002	UNE-EN ISO 9002 : 1994	Sistemas de calidad. Modelo para el aseguramiento de la calidad en el diseño, el desarrollo, la producción, la instalación y el servicio postventa
ISO 554	UNE 7520 : 1994	Atmósferas normales para acondicionamiento o ensayos. Especificaciones
	UNE-EN 1262-1	Redes de seguridad. Parte 1 : Requisitos de seguridad, métodos de ensayo.
	UNE-EN 1262-1	Redes de seguridad. Parte 2 : Requisitos de seguridad para los límites de instalación.
		NTP-124 editada por el INSHT
Especificaciones técnicas : <ul style="list-style-type: none"> Los paños de las redes deberán llevar el certificado AENOR 		

Ficha : Redes de seguridad para Horca o pescante		
Definición : <ul style="list-style-type: none"> Sistema de protección colectiva consistente en redes verticales sustentadas mediante pescantes tipo horca y que que impiden la caída de personas y objetos a través de fachadas o de huecos verticales del edificio en construcción. Deberán cumplir las Normas Europeas EN/ISO, normas UNE y demás especificaciones técnicas y normativas establecidas en la tabla siguiente. 		
N o r m a EN/ISO	Norma UNE	Título
EN 919	UNE-EN 919 :1996	Cuerda de fibra para usos diversos. Determinación de ciertas propiedades físicas y mecánicas.
EN ISO 9001	UNE-EN ISO 9001 : 1994	Sistemas de calidad. Modelo para el aseguramiento de la calidad en el diseño, el desarrollo, la producción, la instalación y el servicio postventa
EN ISO 9002	UNE-EN ISO 9002 : 1994	Sistemas de calidad. Modelo para el aseguramiento de la calidad en el diseño, el desarrollo, la producción, la instalación y el servicio postventa
ISO 554	UNE 7520 : 1994	Atmósferas normales para acondicionamiento o ensayos. Especificaciones
	UNE-EN 1262-1	Redes de seguridad. Parte 1 : Requisitos de seguridad,

		métodos de ensayo.
	UNE-EN 1262-1	Redes de seguridad. Parte 2 : Requisitos de seguridad para los límites de instalación.
		NTP-124 editada por el INSHT
Especificaciones técnicas :		
<ul style="list-style-type: none"> Los paños de las redes deberán llevar el certificado AENOR 		

Ficha : Redes de Seguridad bajo forjado recuperables		
Definición :		
<ul style="list-style-type: none"> Sistema de protección colectiva consistente en redes colocadas bajo los encofrados de los forjados en construcción, y que impiden la caída de personas y objetos a través de los mismos. Deberán cumplir las Normas Europeas EN/ISO, normas UNE y demás especificaciones técnicas y normativas establecidas en la tabla siguiente. 		
N o r m a EN/ISO	Norma UNE	Título
EN 919	UNE-EN 919 :1996	Cuerda de fibra para usos diversos. Determinación de ciertas propiedades físicas y mecánicas.
EN ISO 9001	UNE-EN ISO 9001 : 1994	Sistemas de calidad. Modelo para el aseguramiento de la calidad en el diseño, el desarrollo, la producción, la instalación y el servicio postventa
EN ISO 9002	UNE-EN ISO 9002 : 1994	Sistemas de calidad. Modelo para el aseguramiento de la calidad en el diseño, el desarrollo, la producción, la instalación y el servicio postventa
ISO 554	UNE 7520 : 1994	Atmósferas normales para acondicionamiento o ensayos. Especificaciones
	UNE-EN 1262-1	Redes de seguridad. Parte 1 : Requisitos de seguridad, métodos de ensayo.
	UNE-EN 1262-1	Redes de seguridad. Parte 2 : Requisitos de seguridad para los límites de instalación.
		NTP-124 editada por el INSHT
Especificaciones técnicas :		
<ul style="list-style-type: none"> Los paños de las redes deberán llevar el certificado AENOR Son recuperables al 100% de su conjunto. 		

Ficha : Redes de Seguridad bajo forjado de un solo uso		
Definición :		
<ul style="list-style-type: none"> Sistema de protección colectiva consistente en redes colocadas bajo los encofrados de los forjados en construcción, y que impiden la caída de personas y objetos a través de los mismos. Serán de un solo uso, desechándose posteriormente. Deberán cumplir las Normas Europeas EN/ISO, normas UNE y demás especificaciones técnicas y normativas establecidas en la tabla siguiente. 		
N o r m a EN/ISO	Norma UNE	Título
EN 919	UNE-EN 919 :1996	Cuerda de fibra para usos diversos. Determinación de ciertas propiedades físicas y mecánicas.
EN ISO 9001	UNE-EN ISO 9001 : 1994	Sistemas de calidad. Modelo para el aseguramiento de la calidad en el diseño, el desarrollo, la producción, la instalación y el servicio postventa
EN ISO 9002	UNE-EN ISO 9002	Sistemas de calidad. Modelo para el aseguramiento de la

	: 1994	calidad en el diseño, el desarrollo, la producción, la instalación y el servicio postventa
ISO 554	UNE 7520 : 1994	Atmósferas normales para acondicionamiento o ensayos. Especificaciones
	UNE-EN 1262-1	Redes de seguridad. Parte 1 : Requisitos de seguridad, métodos de ensayo.
	UNE-EN 1262-1	Redes de seguridad. Parte 2 : Requisitos de seguridad para los límites de instalación.
		NTP-124 editada por el INSHT
Especificaciones técnicas : <ul style="list-style-type: none"> Los paños de las redes deberán llevar el certificado AENOR Son de un solo uso, procediendo posteriormente a su destrucción. 		

Ficha : Mallazos electro-soldados		
Definición : <ul style="list-style-type: none"> Sistema de protección colectiva consistente en la colocación de mallas electro-soldadas que impiden la caída de personas por huecos horizontales practicados en los forjados. Deberán cumplir las Normas Europeas EN/ISO, normas UNE y demás especificaciones técnicas y normativas establecidas en la tabla siguiente. 		
N o r m a EN/ISO	Norma UNE	Título
		Deberán cumplir la Instrucción EHE relativa a los aceros utilizados en las obras de construcción.
Especificaciones técnicas : <ul style="list-style-type: none"> Estarán embebidas en la masa de forjado al menos 1 metro. 		

Ficha : Barandillas de seguridad		
Definición : <ul style="list-style-type: none"> Sistema de protección colectiva consistente en la colocación de barandillas provisionales de obra por los bordes de forjados, escaleras y huecos, con el objeto de impedir la caída de personas y objetos. Deberán cumplir las Normas Europeas EN/ISO, normas UNE, las especificaciones recogidas por el RD 1627/1997 ANEXO IV. Disposiciones mínimas de seguridad y de salud que deberán aplicarse en las obras, en concreto en la Parte C: disposiciones mínimas específicas relativas a puestos de trabajo en las obras en el exterior de los locales. Punto 3. Caídas de altura. En su defecto, serán de aplicación las especificaciones recogidas por la OGSHT Art. 23 Barandillas y Plintos. Así mismo deberán cumplir las especificaciones técnicas y normativas establecidas en la tabla siguiente. 		
N o r m a EN/ISO	Norma UNE	Título
EN ISO 9001	UNE-EN ISO 9001 : 1994	Sistemas de calidad. Modelo para el aseguramiento de la calidad en el diseño, el desarrollo, la producción, la instalación y el servicio postventa
EN ISO 9002	UNE-EN ISO 9002 : 1994	Sistemas de calidad. Modelo para el aseguramiento de la calidad en el diseño, el desarrollo, la producción, la instalación y el servicio postventa
		Ordenanza Laboral de Construcción Vidrio y Cerámica Orden de 28.8.1970, BB. OO. EE. de 5, 7, 8 y 9 - 1970

		Ordenanza General de Seguridad o Higiene en el Trabajo Decreto de 11.3.1971 y Orden de 9.3.1971. BB. OO. EE. de 16 y 17-3-1971
		REAL DECRETO 1215/1997, de 18 de julio, por el que se establecen las disposiciones mínimas de seguridad y salud para la utilización por los trabajadores de los equipos de trabajo.
		REAL DECRETO 1627/1997. Establece las disposiciones mínimas de seguridad y salud en las obras, (MINISTERIO PRESIDENCIA, BOE núm. 256, de 25 de Octubre de 1997).
		REAL DECRETO 486/1997, de 14 de abril, por el que se establecen las disposiciones mínimas de seguridad y salud en los lugares de trabajo.
		Directiva 89/654/CEE, de 30 de noviembre de 1989, establece las disposiciones mínimas de seguridad y de salud en los lugares de trabajo.
		NTP-123 editada por el INSHT
Especificaciones técnicas : <ul style="list-style-type: none"> • Deberán llevar pasamanos, listón intermedio y rodapié, que cubrirá 20 cm. • Deberán ser al menos de 90 cm. de altura • Las barandillas serán capaces de resistir una carga de 150 Kg por metro lineal. 		

Ficha : Plataformas de entrada-salida de materiales		
Definición : <ul style="list-style-type: none"> • Plataforma metálica volada, sustentada mediante puntales de tipo metálico capaz de permitir la descarga de objetos volados por la grúa torre, sin necesidad que el operario se asome al exterior. • Deberán cumplir las Normas Europeas EN/ISO, normas UNE y demás especificaciones técnicas y normativas establecidas en la tabla siguiente. 		
N o r m a EN/ISO	Norma UNE	Título
EN ISO 9001	UNE-EN ISO 9001 : 1994	Sistemas de calidad. Modelo para el aseguramiento de la calidad en el diseño, el desarrollo, la producción, la instalación y el servicio postventa
EN ISO 9002	UNE-EN ISO 9002 : 1994	Sistemas de calidad. Modelo para el aseguramiento de la calidad en el diseño, el desarrollo, la producción, la instalación y el servicio postventa
		Ordenanza Laboral de Construcción Vidrio y Cerámica Orden de 28.8.1970, BB. OO. EE. de 5, 7, 8 y 9 - 1970
		Ordenanza General de Seguridad o Higiene en el Trabajo Decreto de 11.3.1971 y Orden de 9.3.1971. BB. OO. EE. de 16 y 17-3-1971
		REAL DECRETO 1627/1997. Establece las disposiciones mínimas de seguridad y salud en las obras, (MINISTERIO PRESIDENCIA, BOE núm. 256, de 25 de Octubre de 1997).
		REAL DECRETO 486/1997, de 14 de abril, por el que se establecen las disposiciones mínimas de seguridad y salud en los lugares de trabajo.
		Directiva 89/654/CEE, de 30 de noviembre de 1989, establece las disposiciones mínimas de seguridad y de salud en los lugares de trabajo.
		REAL DECRETO 1215/1997, de 18 de julio, por el que se establecen las disposiciones mínimas de seguridad y salud para la utilización por los trabajadores de los equipos de

	trabajo.
Especificaciones técnicas : <ul style="list-style-type: none"> Dispondrán del marcado CE, no pudiéndose utilizar en la obra plataformas sin la autorización previa del Coordinador de Seguridad. 	

Ficha : Redes de Seguridad para barandillas		
Definición : <ul style="list-style-type: none"> Sistema de protección colectiva consistente en redes de seguridad utilizadas como complemento a las barandillas que impiden la caída de personas y objetos a través de fachadas o de huecos verticales del edificio en construcción. Deberán cumplir las Normas Europeas EN/ISO, normas UNE y demás especificaciones técnicas y normativas establecidas en la tabla siguiente. 		
N o r m a EN/ISO	Norma UNE	Título
EN 919	UNE-EN 919 :1996	Cuerda de fibra para usos diversos. Determinación de ciertas propiedades físicas y mecánicas.
EN ISO 9001	UNE-EN ISO 9001 : 1994	Sistemas de calidad. Modelo para el aseguramiento de la calidad en el diseño, el desarrollo, la producción, la instalación y el servicio postventa
EN ISO 9002	UNE-EN ISO 9002 : 1994	Sistemas de calidad. Modelo para el aseguramiento de la calidad en el diseño, el desarrollo, la producción, la instalación y el servicio postventa
ISO 554	UNE 7520 : 1994	Atmósferas normales para acondicionamiento o ensayos. Especificaciones
	UNE-EN 1262-1	Redes de seguridad. Parte 1 : Requisitos de seguridad, métodos de ensayo.
	UNE-EN 1262-1	Redes de seguridad. Parte 2 : Requisitos de seguridad para los límites de instalación.
		NTP-124 editada por el INSHT
Especificaciones técnicas : <ul style="list-style-type: none"> Los paños de las redes deberán llevar el certificado AENOR 		

5.4. Requisitos de la señalización en materia de seguridad y salud, vial, etc

Los medios a adoptar en la organización de esta obra son los encaminados a la señalización visual. Los camiones y máquinas suelen disponer de bocinas y señales acústicas, ciertos productos pueden emanar mal olor, pero suelen llegar a la obra con las señalizaciones montadas. Los medios utilizados frecuentemente están tipificados y el mercado ofrece una amplia gama de productos que cubren perfectamente las demandas en los siguientes grupos de medios de señalización:

1) BALIZAMIENTO

Se utilizará en esta obra para hacer visibles los obstáculos u objetos que puedan provocar accidentes. En particular, se usará en la implantación de pequeños trabajos temporales como para abrir un pozo, colocar un poste, etc.

2) ETIQUETAS, CINTAS, GUIRNALDAS, LUMINOSOS Y DESTELLANTES

En esta obra se utilizarán las señales que se estimen oportunas, acompañadas con frases que se pueden redactar en colores distintos, llamativos, que especifiquen peligros ó indicaciones de posición, situación, advertencia, utilización o modo de uso del producto contenido en los envases.

3) SEÑALES

Las que se utilizarán en esta obra responderán a convenios internacionales y se ajustarán a la normativa actual. El objetivo es que sean conocidas por todos.

3.1) Señalización de obra.

Esta señalización cumplirá con el contenido del Real Decreto 485 de 14 de abril de 1.997 que desarrolle los preceptos específicos sobre señalización de riesgos en el trabajo según la Ley 31 de 8 de Noviembre de 1.995 de prevención de riesgos laborales.

3.2) Señalización vial.

Esta señalización cumplirá con el nuevo -Código de Circulación- y la Instrucción de Carreteras 8.3-IC.

CARACTERÍSTICAS TÉCNICAS DE LAS SEÑALES.

Se utilizarán señales nuevas y normalizadas según la Instrucción de Carreteras 8.3-IC.

En el montaje de las señales deberá tenerse presente :

- a) Se ha de tener en cuenta tanto el riesgo de ser atropellado por los vehículos que circulen por la zona de las obras como el riesgo de caer desde una determinada altura mientras se instala una señal.
- b) Se tendrá siempre presente, que normalmente la señalización vial se monta y desmonta con la zona de las obras abierta al tráfico rodado, y que los conductores que no saben que se encontrarán con esta actividad, circulen confiadamente, por tanto, es una operación crítica con un alto riesgo tanto para a los operarios que trabajen como para a los usuarios de la vía que se pueden ver sorprendidos inesperadamente.

5.5. Requisitos de utilización y mantenimiento de los útiles y herramientas portátiles

Se revisará y posteriormente se autorizará el uso de equipos de trabajo. El objetivo fundamental es dejar constancia documental de la conformidad de recepción de los Equipos de Trabajo en función del cumplimiento de los requisitos de seguridad establecidos en el R.D. 56/1995, de 20 de enero por el que se modifica el anterior R.D. 1.215/1997, de 18 de junio sobre utilización de Equipos de Trabajo a emplear en los distintos tajos vinculados a esta obra.

- Se elegirán los equipos de trabajo más adecuados para garantizar y mantener unas condiciones de trabajo seguras.
- Las dimensiones de los equipos de trabajo deberán estar adaptadas a la naturaleza del trabajo y a las dificultades previsibles y deberán permitir la circulación sin peligro.
- Los Equipos de Trabajo a utilizar en obra deberán ser nuevos siempre que sea posible. En caso de que estos equipos sean reutilizados y en función de sus tipos deberán disponer de sus proyectos técnicos específicos de instalación y puesta en marcha o los certificados del fabricante o empresa de alquiler en el que se indique que han sido revisados y que se encuentran en perfecto estado de utilización en obra.
- No se podrá utilizar ningún equipo de trabajo motorizado que no cumpla con los requisitos indicados en el párrafo anterior, los cuales deberán ser comprobados por el Coordinador de Seguridad y Salud o Dirección Facultativa, quien procederá a dar su visto bueno.
- Cuando no exista una norma oficial de certificación administrativa de Seguridad, los Equipos de Trabajo deberán disponer de la garantía escrita del fabricante o suministrador que certifique que los mismos responden a las prestaciones de seguridad requeridas por la reglamentación vigente en nuestro país, en las condiciones de servicio y utilización por él descritas. El Empresario Principal (Contratista) elegirá entre los productos del mercado aquel que reúna las condiciones de calidad y seguridad en su utilización según sus prestaciones, exigiendo al fabricante o suministrador los certificados que lo avalen.
- Para dicha normalización interna deberá contar con el VºBº del Coordinador en materia de Seguridad y Salud para esta obra.
- Existirá en el almacén una reserva de accesorios y recambios para los equipos de obra, con el fin de garantizar la reposición de los mismos.
- En esta previsión se tendrá en cuenta la vida útil de los Equipos de Trabajo y su fecha de

caducidad.

- El control afectará a todo equipo incluido en el ámbito de aplicación de los Reales Decretos 56/1995, de 20 de enero por el que se modifica el anterior RD. 1.215/1997, de 18 de junio sobre utilización de Equipos de Trabajo a emplear en los distintos tajos vinculados a esta obra, y se realizará por el empresario responsable del equipo, asegurándose de que han sido comprendidas las condiciones de recepción, montaje, utilización y mantenimiento por parte de sus operadores y usuarios.

5.6. Requisitos de utilización y mantenimiento de los medios auxiliares

Se revisará y posteriormente se autorizará la utilización de los medios auxiliares de obra. Deberá reflejarse en un acta, cuyo objetivo fundamental de la formalización del documento es dejar constancia documental del estado operativo y uso de los medios auxiliares a utilizar en la obra. En esta obra se entienden por medios auxiliares aquellos elementos no motorizados (andamios tubulares, plataformas, andamios colgados, torretas de hormigonado, andamios de fachada, plataformas de E/S de materiales, escaleras de mano, etc.). Los elementos motorizados tienen la consideración de máquinas y cumplirán lo establecido en el documento correspondiente.

Los medios auxiliares a utilizar en obra deberán ser preferiblemente nuevos, dispondrán obligatoriamente de marcado CE (en casos excepcionales si no disponen de marcado CE, deberán ser homologados por organismo competente). En caso de ser reutilizados se comprobará su estado, vida útil y se realizará prueba de servicio. Los medios provenientes de empresas dedicadas al alquiler de estos elementos contarán con certificado de revisión, puesta a punto y uso, emitido por ésta.

Será necesaria la previa autorización del Coordinador de Seguridad y Salud o Dirección Facultativa para la utilización de cualquiera de los medios auxiliares utilizados en esta obra.

Especificaciones particulares introducidas por el RD 2177/2004:

1 Las escaleras de mano se revisarán periódicamente, prohibiendo el uso de escaleras improvisadas o de madera pintadas.

2 Los siguientes tipos de andamios utilizados en esta obra, para ser autorizados deberán disponer de un plan de montaje, de utilización y desmontaje, realizado por persona autorizada:

a) Plataformas suspendidas de nivel variable (de accionamiento manual o motorizadas), y plataformas elevadoras sobre mástil.

b) Andamios constituidos con elementos prefabricados apoyados sobre terreno natural, soleras de hormigón, forjados, voladizos u otros elementos cuya altura, desde el nivel inferior de apoyo hasta la coronación de la andamiada, exceda de seis metros o dispongan de elementos horizontales que salven vuelos y distancias superiores entre apoyos de más de ocho metros. Se exceptúan los andamios de caballetes o borriquetas.

c) Andamios instalados en el exterior, sobre azoteas, cúpulas, tejados o estructuras superiores cuya distancia entre el nivel de apoyo y el nivel del terreno o del suelo exceda de 24 metros de altura.

d) Torres de acceso y torres de trabajo móviles en los que los trabajos se efectúen a más de seis metros de altura desde el punto de operación hasta el suelo.

Sin embargo, cuando se trate de andamios que, a pesar de estar incluidos entre los anteriormente citados, dispongan del marcado CE, por serles de aplicación una normativa específica en materia de comercialización, el citado plan podrá ser sustituido por las instrucciones específicas del fabricante, proveedor o suministrador, sobre el montaje, la utilización y el desmontaje de los equipos, salvo que estas operaciones se realicen de forma o en condiciones o circunstancias no previstas en dichas instrucciones.

3. Los andamios sólo podrán ser montados, desmontados o modificados sustancialmente bajo la dirección de una persona con una formación universitaria o profesional que lo habilite para ello, y por trabajadores que hayan recibido una formación adecuada y específica para las operaciones previstas, que les permita enfrentarse a riesgos específicos de conformidad con las disposiciones del artículo 5 del RD 1215/1997, destinada en particular a:

- a) La comprensión del plan de montaje, desmontaje o transformación del andamio de que se trate.
- b) La seguridad durante el montaje, el desmontaje o la transformación del andamio de que se trate.
- c) Las medidas de prevención de riesgos de caída de personas o de objetos.
- d) Las medidas de seguridad en caso de cambio de las condiciones meteorológicas que pudiesen afectar negativamente a la seguridad del andamio de que se trate.
- e) Las condiciones de carga admisible.
- f) Cualquier otro riesgo que entrañen las mencionadas operaciones de montaje, desmontaje y transformación.

4. Tanto los trabajadores afectados como la persona que supervise dispondrán del plan de montaje y desmontaje mencionado, incluyendo cualquier instrucción que pudiera contener.

5. Cuando no sea necesaria la elaboración de un plan de montaje, utilización y desmontaje, las operaciones previstas en este apartado podrán también ser dirigidas por una persona que disponga de una experiencia certificada por el empresario en esta materia de más de dos años y cuente con la formación preventiva correspondiente, como mínimo, a las funciones de nivel básico, conforme a lo previsto en el apartado 1 del artículo 35 del Reglamento de los Servicios de Prevención, aprobado por el Real Decreto 39/1997, de 17 de enero.

6. Los andamios deberán ser inspeccionados por una persona con una formación universitaria o profesional que lo habilite para ello:

- a) Antes de su puesta en servicio.
- b) A continuación, periódicamente.
- c) Tras cualquier modificación, período de no utilización, exposición a la intemperie, sacudidas sísmicas, o cualquier otra circunstancia que hubiera podido afectar a su resistencia o a su estabilidad.

7. Cuando no sea necesaria la elaboración de un plan de montaje, utilización y desmontaje, las operaciones previstas en este apartado podrán también ser dirigidas por una persona que disponga de una experiencia certificada por el empresario en esta materia de más de dos años y cuente con la formación preventiva correspondiente, como mínimo, a las funciones de nivel básico, conforme a lo previsto en el apartado 1 del artículo 35 del Reglamento de los Servicios de Prevención, aprobado por el Real Decreto 39/1997, de 17 de enero.

5.7. Requisitos de utilización y mantenimiento de la maquinaria

- La Ordenanza de Seguridad e Higiene en el Trabajo, de 9 de marzo de 1971, regula las características y condiciones de estos elementos en sus artículos 100 a 124.
- Reales Decretos 1435/1992 y 56/1995 sobre seguridad en máquinas.
- Reglamento de Seguridad en las Máquinas, Real Decreto 1595/1986, de 26 de mayo, modificado por el Real Decreto 830/1991 de 24 de mayo.
- Aplicación de la Directiva del Consejo 89-392-CEE, Real Decreto 1435/1992, de 27 de noviembre, relativa a la aproximación de las legislaciones de los Estados miembros sobre máquinas.
- Real Decreto 842/2002, de 2 de Agosto, por el que se aprueba el Reglamento Electrotécnico de Baja Tensión y sus instrucciones técnicas complementarias que lo desarrollan.
- Real Decreto 836/2003, de 27 de junio, por el que se aprueba la nueva Instrucción técnica complementaria «MIE-AEM-2» del Reglamento de aparatos de elevación y manutención, referente a grúas torre para obras u otras aplicaciones.
- Instrucción Técnica Complementaria -MIE-AEM-2- del Reglamento de Aparatos de Elevación y Manutención, referente a grúas torre para obras u otras aplicaciones.

AUTORIZACIÓN DE UTILIZACIÓN DE MÁQUINAS:

Se revisará y posteriormente se autorizará el uso de máquinas a utilizar en la obra. El objetivo fundamental es dejar constancia documental de la conformidad de recepción de las Máquinas, en función del cumplimiento de los requisitos de seguridad establecidos en el R.D. 1.495/1986, de 26 de mayo, por el que se aprueba el Reglamento de Seguridad en las Máquinas, así como en el R.D. 1.435/1992, de 27 de noviembre, por el que se dictan las disposiciones de aplicación de la Directiva del Consejo 89/392/CEE, relativa a la aproximación de las legislaciones de los Estados miembros

sobre máquinas a emplear en los distintos tajos vinculados a esta obra.

- Las Máquinas a utilizar en obra deberán ser nuevas siempre que sea posible. En caso de que estos equipos sean reutilizados y en función de sus tipos deberán disponer de sus proyectos técnicos específicos de instalación y puesta en marcha o los certificados del fabricante o empresa de alquiler de maquinaria en el que se indique que han sido revisados y que se encuentran en perfecto estado de utilización en obra.
- No se podrá utilizar ninguna máquina motorizada que no cumpla con los requisitos indicados en el párrafo anterior, los cuales deberán ser comprobados por el Coordinador de Seguridad y Salud o Dirección Facultativa, quien procederá a dar su visto bueno.
- Cuando no exista una norma oficial de certificación administrativa de Seguridad, las Máquinas deberán disponer de la garantía escrita del fabricante o suministrador que certifique que los mismos responden a las prestaciones de seguridad requeridas por la reglamentación vigente en nuestro país, en las condiciones de servicio y utilización por él descritas. El Empresario Principal (Contratista) elegirá entre los productos del mercado aquel que reúna las condiciones de calidad y seguridad en su utilización según sus prestaciones, exigiendo al fabricante o suministrador los certificados que lo avalen.
- Para dicha normalización interna deberá contar con el VºBº del Coordinador en materia de Seguridad y Salud para esta obra.
- Existirá en el almacén una reserva de accesorios y recambios para la maquinaria, con el fin de garantizar la reposición de los mismos.
- En esta previsión se tendrá en cuenta la vida útil de las Máquinas, su fecha de caducidad.
- El control afectará a toda máquina incluida en el ámbito de aplicación de los Reales Decretos 1.495/1986, de 26 de mayo, por el que se aprueba el Reglamento de Seguridad en las Máquinas, así como en el R.D. 1.435/1992, de 27 de noviembre, por el que se dictan las disposiciones de aplicación de la Directiva del Consejo 89/392/CEE, y se realizará por el empresario responsable de la máquina asegurándose de que han sido comprendidas las condiciones de recepción, montaje, utilización y mantenimiento por parte de sus operadores y usuarios.
- En el caso de las grúas torre, se llevará a cabo el control, a partir de las disposiciones establecidas, exigencias y requisitos del R.D. 836/2003 de 27 de junio.

5.8. Requisitos para la correcta instalación, utilización y mantenimiento de las instalaciones provisionales

5.8.1. Requisitos de las instalaciones eléctricas

- La instalación eléctrica provisional de obra se realizará siguiendo las pautas señaladas en los apartados correspondientes de la Memoria Descriptiva y de los planos, debiendo ser realizada por empresa autorizada y siendo de aplicación lo señalado en el vigente Reglamento Electrotécnico de Baja Tensión -Real Decreto 842/2002, de 2 de Agosto- y sus instrucciones técnicas complementarias que lo desarrollan.
- El calibre o sección del cableado será el especificado en planos y de acuerdo a la carga eléctrica que ha de soportar en función de la maquinaria e iluminación prevista.
- Los cables a emplear en acometidas e instalaciones exteriores serán de tensión asignada mínima 450/750 V, con cubierta de policloropreno o similar, según UNE 21.027 ó UNE 21.150 y aptos para servicios móviles.
- Para instalaciones interiores los cables serán de tensión asignada mínima 300/500 V, según UNE 21.027 ó UNE 21.031, y aptos para servicios móviles.
- La distribución desde el cuadro general de obra a los cuadros secundarios (o de planta), se efectuará mediante canalizaciones enterradas.
- En caso de efectuarse tendido de cables y mangueras, éste se realizará a una altura mínima de 2 m. en los lugares peatonales y de 5 m. en los de vehículos, medidos sobre el nivel del pavimento.
- El tendido de los cables para cruzar viales de obra, como ya se ha indicado anteriormente, se efectuará enterrado. Su instalación será conforme a lo indicado en ITC-BT-20 e ITC-BT-21. Se señalará el -paso del cable- mediante una cubrición permanente de tabloncillos que tendrán por objeto el proteger mediante reparto de cargas, y señalar la existencia del -paso eléctrico- a los vehículos. La profundidad de la zanja mínima, será entre 40 y 50 cm.; el cable irá además

protegido en el interior de un tubo rígido, bien de fibrocemento, bien de plástico rígido curvable en caliente.

- Todos los cables que presenten defectos superficiales u otros no particularmente visibles, serán rechazados.
- Los conductores de la instalación se identifican por los colores de su aislamiento, a saber:

Azul claro: Para el conductor neutro.

Amarillo/verde: Para el conductor de tierra y protección.

Marrón/negro/gris: Para los conductores activos o de fase.

- En los cuadros, tanto principales como secundarios, se dispondrán todos aquellos aparatos de mando, protección y maniobra para la protección contra sobrecargas (sobrecarga y cortocircuitos) y contra contactos directos e indirectos, tanto en los circuitos de alumbrado como de fuerza.
- Dichos dispositivos se instalaron en los orígenes de los circuitos así como en los puntos en los que la intensidad admisible disminuya, por cambiar la sección, condiciones de instalación, sistemas de ejecución o tipo de conductores utilizados.
- Para la prevención de posibles contactos eléctricos indirectos, el sistema de protección elegido es el de puesta a tierra de las masas y dispositivos de corte por intensidad de defecto (interruptores diferenciales).
- Las medidas generales para la protección contra los choques eléctricos serán las indicadas en la ITC-BT-24, teniendo en cuenta :

a) Medidas de protección contra contactos directos:

Se realizarán mediante protección por aislamiento de las partes activas o por medio de barreras o envoltentes.

b) Medidas de protección contra contactos indirectos:

Cuando la protección de las personas contra los contactos indirectos está asegurada por corte automático de la alimentación, según esquema de alimentación TT, la tensión límite convencional no debe ser superior a 24 V de valor eficaz en corriente alterna ó 60 V en corriente continua.

Cada base o grupo de bases de toma de corriente deben estar protegidas por dispositivos diferenciales de corriente diferencial residual asignada igual como máximo a 30 mA; o bien alimentadas a muy baja tensión de seguridad MBTS; o bien protegidas por separación eléctrica de los circuitos mediante un transformador individual.

5.8.2. Requisitos de los servicios de seguridad, higiene y bienestar

La Empresa pondrá conforme se especifica en la Memoria, una caseta a pie de obra que dispondrá de lo siguiente:

A) Vestuarios dotados con percheros, sillas y calefacción

B) Servicios higiénicos dotados de lavamanos, ducha, inodoro, espejos y calefacción.

C) Comedor que dispondrá de mesa, sillas, calentador de comidas y recipientes para basuras, aunque debido a la proximidad de restaurantes en los alrededores, se aconsejará al trabajador por motivos de comodidad y relajación, que el personal de la obra coma en el Restaurante: La superficie del comedor ha sido estimada alrededor de 1,20 m² por cada trabajador que deba utilizarlo simultáneamente.

D) Botiquín, cuyo contenido mínimo será: agua oxigenada, alcohol de 96°, tintura de yodo, mercurcromo, amoníaco, algodón hidrófilo, gasa estéril, vendas, esparadrapo, antiespasmódicos, banda elástica para torniquete, guantes esterilizados, jeringuillas desechables, termómetro clínico, apósitos adhesivos, paracetamol, ácido acetil salicílico, tijeras, pinzas.

- Estas instalaciones estarán en funcionamiento antes de empezar la obra.
- Para la limpieza y conservación de las instalaciones se dispondrá de un trabajador con la dedicación necesaria.
- Se prevé la colocación en la obra de contenedores para recogida de las basuras y desperdicios que periódicamente se llevarán a un basurero controlado.
- La conexión del servicio eléctrico se realizará al iniciar la obra, pero antes que se realice la

oportuna conexión del servicio eléctrico de la misma, se conseguirá mediante la puesta en funcionamiento de un grupo electrógeno generador trifásico, accionado por un motor de gasoil.

- La conexión del servicio de agua potable, se realizará a la cañería del suministro actual del polígono.

5.8.3. Requisitos de los sistemas de prevención contra incendios

Para evitar en obra el posible riesgo de incendio, se cumplirán las siguientes normas de obligado cumplimiento, estando prohibido en la obra:

- a) La realización de hogueras no aisladas de su entorno.
- b) La realización de soldaduras en lugares en los que existan materiales inflamables.
- c) La utilización de calentadores (hornillos de gas), fuera del lugar indicado para su utilización.
- d) Tirar colillas y/o cerillas encendidas.

En cualquier caso se deberán seguir las prescripciones marcadas en el *Anexo I* de este Pliego de condiciones particulares : *Plan Emergencia de la Obra*.

5.9. Requisitos de materiales y otros productos sometidos a reglamentación específica que vayan a ser utilizados en la obra

Será de aplicación cualquier normativa técnica con contenidos que afecten a la prevención de riesgos laborales.

Entre otras serán también de aplicación:

- Real Decreto 53/1992, -Reglamento sobre protección sanitaria contra las radiaciones ionizantes-
- Real Decreto 230/1998, -Reglamento de explosivos-
- Real Decreto 664/1997 y Orden 25-3-98, sobre -Protección de los trabajadores contra los riesgos relacionados con la exposición a agentes biológicos durante el trabajo-
- Real Decreto 665/1997, -Protección de los trabajadores contra los riesgos relacionados con la exposición a agentes cancerígenos durante el trabajo-
- Ley 10/1998, -Residuos-
- Orden de 18-7-91, -Almacenamiento de líquidos inflamables y combustibles-
- Orden de 21-7-92, sobre -Almacenamiento de botellas de gases a presión-
- Real Decreto 1495/1991, sobre -Aparatos a presión simple-
- Real Decreto 1513/1991, sobre -Certificados y marcas de cables, cadenas y ganchos-
- Real Decreto, 216/1999, -Seguridad y Salud en el ámbito de las empresas del trabajo temporal-
- Real Decreto 842/2002, de 2 de Agosto, por el que se aprueba el Reglamento Electrotécnico de Baja Tensión y sus instrucciones técnicas complementarias que lo desarrollan.
- Real Decreto 286/2006, de 10 de marzo, sobre la protección de la salud y la seguridad de los trabajadores contra los riesgos relacionados con la exposición al ruido.

5.10. Procedimiento que permite verificar, con carácter previo a su utilización en la obra, que dichos equipos, máquinas y medios auxiliares disponen de la documentación necesaria para ser catalogados como seguros desde la perspectiva de su fabricación o adaptación

Equipos de trabajo :

Cuando no exista una norma oficial de certificación administrativa de Seguridad, los Equipos de Trabajo deberán disponer de la garantía escrita del fabricante o suministrador, que certifique que los mismos responden a las prestaciones de seguridad requeridas por la reglamentación vigente en nuestro país, en las condiciones de servicio y utilización por él descritas.

El Empresario principal (Contratista) elegirá entre los productos del mercado aquel que reúna las condiciones de calidad y seguridad en su utilización según sus prestaciones, exigiendo al fabricante o suministrador los certificados que lo avalen.

Para dicha normalización interna deberá contar con el VºBº del Coordinador en materia de Seguridad y Salud para esta obra.

No se utilizará ningún equipo de trabajo que no haya sido previamente autorizado su uso en la obra por el Coordinador de Seguridad y Salud.

La Autorización deberá ser formalizada mediante un Acta.

Medios auxiliares :

Cuando no exista una norma oficial de certificación administrativa de Seguridad, los Medios Auxiliares deberán disponer de la garantía escrita del fabricante o suministrador, que certifique que los mismos responden a las prestaciones de seguridad requeridas por la reglamentación vigente en nuestro país, en las condiciones de servicio y utilización por él descritas.

El Empresario principal (Contratista) elegirá entre los productos del mercado aquel que reúna las condiciones de calidad y seguridad en su utilización según sus prestaciones, exigiendo al fabricante o suministrador los certificados que lo avalen.

Para dicha normalización interna deberá contar con el VºBº del Coordinador en materia de Seguridad y Salud para esta obra.

No se utilizará ningún medio auxiliar que no haya sido previamente autorizado su uso en la obra por el Coordinador de Seguridad y Salud.

La Autorización deberá ser formalizada mediante un Acta.

Máquinas :

Cuando no exista una norma oficial de certificación administrativa de Seguridad, las Máquinas deberán disponer de la garantía escrita del fabricante o suministrador, que certifique que las mismos responden a las prestaciones de seguridad requeridas por la reglamentación vigente en nuestro país, en las condiciones de servicio y utilización por él descritas. El Empresario Principal (Contratista) elegirá entre los productos del mercado aquel que reúna las condiciones de calidad y seguridad en su utilización según sus prestaciones, exigiendo al fabricante o suministrador los certificados que lo avalen.

Para dicha normalización interna deberá contar con el VºBº del Coordinador en materia de Seguridad y Salud para esta obra.

No se utilizará ninguna máquina en la obra que no haya sido previamente autorizado su uso en la obra por el Coordinador de Seguridad y Salud.

La Autorización deberá ser formalizada mediante un Acta.

5.11. Índices de control

En esta obra se llevarán los índices siguientes:

1. Índice de incidencia:
Es el promedio del número total de accidentes con respecto al número medio de personas expuestas por cada mil personas. $I.I. = (N^{\circ} \text{ total de accidentes} / N^{\circ} \text{ medio de personas expuestas}) \times 1000$
2. Índice de frecuencia:
Para representar la accidentabilidad de la empresa, y corresponde al número de siniestros con baja acaecidos por cada millón de horas trabajadas.

$$I.F. = (N^{\circ} \text{ total de accidentes} / N^{\circ} \text{ total de horas trabajadas}) \times 1000000$$

Considerando como el número de horas trabajadas:

$$N^{\circ} \text{ total de horas trabajadas} = N^{\circ} \text{ trabajadores expuestos al riesgo} \times N^{\circ} \text{ medio horas trabajador}$$

3. Índice de gravedad:

Representa la gravedad de las lesiones, y corresponde al número de jornadas perdidas por cada mil trabajadas.

$$I.G. = (N^{\circ} \text{ jorn. no trabajadas por accidente en jornada de trabajo con baja} / N^{\circ} \text{ total horas trabajadas}) \times 1000$$

4. Duración media de incapacidad:

Representa el tiempo promedio que han durado los accidentes de la empresa, y corresponde al número de jornadas perdidas por cada accidente con baja.

$$D.M.I. = \text{Jornadas no rabajadas} / N^{\circ} \text{ de accidentes}$$

Estadísticas :

- a) Los partes de deficiencia se dispondrán debidamente ordenados por fechas desde el origen de la obra hasta su terminación, y se complementarán con las observaciones hechas por el Comité de Seguridad y las normas ejecutivas dadas para subsanar las anomalías observadas.
- b) Los partes de accidentes, si los hubiere, se dispondrán de la misma forma que los partes de deficiencias.
- c) Los índices de control se llevarán en un estadillo mensual con gráficos de dientes de sierra, que permitan hacerse una idea clara de la evolución de los mismos con una somera inspección visual; en abscisas se colocarán los meses del año y en ordenadas los valores numéricos del índice correspondiente.

5.12. Interpretación de los documentos de seguridad y salud

La interpretación de los documentos de Seguridad y Salud de la presente obra, serán de responsabilidad exclusiva del Coordinador de Seguridad y Salud.

El Coordinador de Seguridad y Salud podrá solicitar cualquier informe o aclaración al respecto a las partes implicadas (empresa contratista, subcontratista, autónomos), así como a la Dirección Facultativa.

5.13. Tratamiento de residuos

5.13.1. Normas y contenidos técnicos de tratamientos de residuos

La gestión de los residuos de construcción y demolición de la obra se llevarán a cabo en los términos establecidos por el Real Decreto 105/2008 de 1 de Febrero.

En este sentido, se exigirá a cada contratista el Plan que refleje cómo se llevarán a cabo las obligaciones que le incumban en relación con los residuos de construcción y demolición que vaya a producir.

Este Plan una vez aprobado por la dirección facultativa y tal como establece el RD 105/2008, pasará

a formar parte de los documentos contractuales de la obra.

El Coordinador de Seguridad y Salud realizará, en colaboración con las partes implicadas (contratistas, subcontratistas, trabajadores autónomos) una identificación de los riesgos procedentes de la evacuación de los residuos de la construcción, e indicará unas normas y condiciones para el tratamiento y manipulación en obra de los mismos, todo ello conforme al "Estudio de Gestión de Residuos de construcción y demolición" incluido en el proyecto de ejecución y de acuerdo al Plan de ejecución presentado por el contratista:

a) Escombros propios de la ejecución de la obra, restos de materiales deteriorados, rotos, fraccionados, etc.:

Hormigón	Señalización de las zonas de acopio de productos residuales de hormigón.
Ladrillos, tejas, materiales cerámicos	Disposición de contenedores para tal fin, señalizando su ubicación, delimitando espacios e impidiendo el paso de personas.
Metales	Señalización de las zonas de acopio de residuos de ferralla y otros productos metálicos. Prohibición de accesos a la zona por personas y vehículos no autorizados.
Maderas	Señalización de las zonas de acopio de maderas.
Vidrios	Dspósito en contenedores específicos y debidamente señalizados. Prohibición de accesos y manipulación de residuos por personas y vehículos no autorizados.
Plásticos	Disposición de contenedores para tal fin, señalizando su ubicación.
Papel y cartón	Disposición de contenedores para tal fin, señalizando su ubicación.

b) Restos de productos con tratamientos especiales:

Basura orgánica	Contenedores de basura específicos para tal fin, los cuales se retirarán con frecuencia.
Fibrocemento	Prohibición de acopiar, almacenar o depositar cualquier producto de fibrocemento sin seguir las especificaciones específicamente establecidas por el "Plan de trabajo" de desamiantado.

5.13.2. Normas y contenidos técnicos de tratamientos de materiales y sustancias peligrosas

El Coordinador de Seguridad y Salud realizará, en colaboración con respecto a las partes implicadas (empresa contratista, subcontratista, autónomos) una identificación de los riesgos procedentes de la evacuación de materiales y sustancias peligrosas de la obra, e indicará unas normas y condiciones para el tratamiento de los mismos:

- **Fibrocemento:** Deberá manipularse, retirarse, recogerse y envasarse conforme se especifica en el Plan de Trabajo elaborado por la empresa que procede al desamiantado, todo ello conforme al RD 396/2006 así como a la ficha técnica establecida en la memoria de Seguridad y Salud.
- **Aditivos y sustancias químicas:** Deberá seguirse las recomendaciones establecidas en las fichas de los envases del producto, o en su defecto recogerse conforme se especifica en la ficha técnica establecida en la memoria de Seguridad y Salud.
- **Alquitrán:** Deberá recogerse conforme las recomendaciones establecidas por el fabricante, o en su defecto conforme se especifica en la ficha técnica establecida en la memoria de Seguridad y Salud.

- Fibras: Deberán recogerse conforme las recomendaciones establecidas por el fabricante de las mismas, o en su defecto conforme se especifica en la ficha técnica.

5.14. Procedimientos de seguridad y salud para la realización de trabajos con riesgos especiales señalados en el anexo 2 del rd 1627 de 1997 o de otro tipo de trabajos que no estando especificados en el anexo 2, tras su evaluación, adquieran tal consideración

Por las características propias de la obra objeto de este Pliego de Seguridad y Salud, se considera que en las unidades de obra correspondientes a :

- Excavación.
- Vaciados.
- Ejecución de zanjas.
- Estructuras.

Pueden darse riesgos tipificados en el Anexo II del RD 1627/1997, debido a :

Trabajos con riesgos especialmente graves de sepultamiento, hundimiento o caída de altura por las particulares características de la actividad desarrollada, los procedimientos aplicados, o el entorno del puesto de trabajo.

Por lo que se requiere la presencia de **Recursos Preventivos** en dichas unidades de obra.

Los recursos preventivos deberán realizar las actividades de Control y Vigilancia establecidas en la Memoria de Seguridad y Salud que se adjunta, donde detalladamente y para dichas unidades de obra se han establecido.

6. Condiciones económico administrativas

6.1. Condiciones específicas para la obra

- Una vez al mes, esta Constructora extenderá la valoración de las partidas que en materia de seguridad se hubiesen realizado en la obra; la valoración se hará conforme se ha establecido en el Presupuesto y de acuerdo con los precios contratados por la propiedad.
- El abono de las certificaciones expuestas en el párrafo anterior se hará conforme se estipule en el contrato de la obra.
- A la hora de redactar el presupuesto de Seguridad y Salud, se ha tenido en cuenta solo las partidas que intervienen como medidas de Seguridad y Salud, haciendo omisión de medios auxiliares sin los cuales la obra no se podría realizar.
- En caso de ejecutar en la obra unidades no previstas en el presupuesto, se definirán total y correctamente las mismas, y se les adjudicará el precio correspondiente, procediéndose para su abono tal como se indica en los apartados anteriores.
- En caso de plantearse una revisión de precios el Contratista comunicará esta proposición a la propiedad por escrito, procediéndose seguidamente a lo estipulado en las Condiciones de Índole Facultativo.

6.2. Normas y criterios tomados como base para realizar las mediciones, valoraciones, certificaciones y abonos de las unidades de obra

Las mediciones se realizarán según los criterios de unidad de medida definidos por las tablas siguientes y que son las establecidas en el estado de mediciones y presupuestos, siguiendo las recomendaciones del INSHT :

Criterios adoptados para la Medición de EPIS

Cascos de seguridad	1,8 x NO x NA
Cascos de seguridad iluminación autónoma	1,2 x NO x NA
Cascos de seguridad protectores auditivos	1,2 x NO x NA
Cascos de seguridad iluminación + protectores auditivos	1,2 x NO x NA
Cascos clase e 1,1 x	NO x NA
Pantalla de soldadura sustentación manual	3 x NOE x NA
Gafas antiproyectos	0,15 x NO x NA
Gafas antipolvo	0,18 x NO x NA
Mascarilla antipartículas de retención mecánica simple	0,2 x NO x NA
Mascarilla antipartículas con filtro recambiable	0,18 x NO x NA
Mascarilla anti emanaciones tóxicas	0,15 x NO x NA
Filtro para mascarilla antipolvo	30 x NOE
Equipo de respiración autónoma	NOE
Taponcillos antirruido	0,48 x NO x NA
Cascos protectores auditivos	2 x NOE x NA
Cinturón de seguridad clase a	1,5 x NOE x NA
Cinturón de seguridad clase b	NOE
Cinturón de seguridad clase c	1 x NOE x NA
Cinturón portaherramientas	0,36 x NO x NA
Faja protección contra sobreesfuerzos	1 x NOE x NA
Faja anti vibratoria	1 x NOE x NA
Muñequeras anti vibratorias	1 x NOE x NA
Guantes de cuero para carga y descarga	3,6 x NO x NA = 36
Guantes de cuero con dorso de loneta para carga	3,7 x NO x NA = 37

y descarga	
Manoplas de cuero	3,6 x NO x NA = 36
Guantes de cuero con malla metálica	3 x NOE x NA = 150
Guantes de cuero para conductores	1 x NOE x NA = 50
Guantes impermeabilizados	3,8 x NO x NA = 38
Guantes de goma o de pvc	2,4 x NO x NA
Guantes aislantes para alta tensión	NOE
Guantes aislantes para baja tensión	NOE
Botas de seguridad	1,44 x NO x NA
Botas de suela antideslizante	1,44 x NOE x NA
Sandalias de seguridad	1,44 x NO x NA
Plantillas anti-objetos punzantes	1,44 x NOE x NA
Botas de goma o pvc de media caña	0,4 x NO x NA
Bota pantalón en goma o pvc	1 x NOE x NA
Bota de seguridad en goma o pvc de media caña	0,4 x NO x NA
Zapatos de seguridad	1 x NOE x NA
Mandiles impermeables	1,8 x NOE x NA
Mandiles de cuero	1,2 x NOE x NA
Polainas de cuero	3 x NOE x NA
Polainas impermeables	3 x NOE x NA
Deslizadores paracaídas para cinturones de seguridad	NOE
Trajes impermeables para zonas lluviosas	2,4 x NO x NA
Trajes de trabajo para zonas no lluviosas	0,84 x NO x NA
Trajes de trabajo, buzos o monos	NOE
Comando impermeable	1 x NOE x NA
Comando abrigo	1 x NOE x NA
Chaleco reflectante	NOE
Botas con suela de cuero para artilleros	1,44 x NOE x NA
Chalecos salvavidas	0,36 x NO x NA

NO : Número de obreros

NA : Número de años

NOE : Número de obreros expuestos

Criterios adoptados para la Medición de los Servicios de Higiene y Bienestar

Número de vestuarios con bancos, sillas, perchas, etc :	NO x 2 m2
Número de taquillas	1,2 x NO
Los m2 de Comedor requeridos	NO x 1,2 m2
Número de calienta comidas	1 x cada 50 NO o fracción
Número de grifos en la pileta	1 por cada 10 NO o fracción
Número de duchas en servicios	1 x 10 NO o fracción
Número de inodoros en servicios	1 x 25 NO o fracción
Número de calentadores de 100 litros	1x 25 NO o fracción
Número de lavabos en servicios	1 x 10 NO o fracción

NO : Número de obreros/as

En el documento que forma parte del Presupuesto de Seguridad y Salud, denominado **Mediciones** se especifican éstas, para las diferentes Partidas consideradas.

Aquellas unidades de Seguridad y Salud no previstas en el mismo, darán lugar a la oportuna creación de un *Precio contradictorio*, el cual se aprobará por el Coordinador de Seguridad y Salud, antes de acometer el trabajo, conforme se establece en este mismo Pliego de Condiciones Particulares para esta obra.

miércoles, 02 de octubre de 2013

ANEXO I

PLAN DE EMERGENCIA

Medidas de Emergencia: Plan de Emergencia

Medidas de emergencia y dispositivos de lucha contra incendios, medios técnicos y humanos, vías y salidas de emergencia, señalización, actuaciones a desarrollar en situaciones de emergencia. Designación del personal encargado de poner en práctica estas medidas.

De conformidad con la Ley 31/1995 de 8 de Noviembre, de Prevención de Riesgos Laborales.

ESTUDIO DE SEGURIDAD PROYECTO DE RENOVACIÓN URBANA DERECHOS HUMANOS
FASE I DE LAREDO

miércoles, 02 de octubre de 2013

1. Identificación de riesgos

1.1. Datos de obra

Descripción	Renovación de aceras, pavimentaciones, red pluviales, alumbrado público, mobiliario, señalización horizontal y vertical
Nombre o razón social	AYUNTAMIENTO DE LAREDO
Situación	Avenida de los Derechos Humanos de Laredo
Técnico autor del proyecto	SERVICIOS TÉCNICOS MUNICIPALES
Coordinador en materia de seguridad y salud en la fase de redacción del proyecto	-----
Director de obra	----
Director de ejecución de obra	----
Coordinador en materia de seguridad y salud durante la ejecución de las obras	-----

2. Normativa de aplicación

En esta obra, se cumplirán las medidas establecidas en el Anexo IV del R.D. 1627/97 Parte A, y concretamente :

- Punto 4. Vías y salidas de emergencia :

- a) Las vías y salidas de emergencia deberán permanecer expeditas y desembocar lo más directamente posible en una zona de seguridad.
- b) En caso de peligro, todos los lugares de trabajo deberán poder evacuarse rápidamente y en condiciones de máxima seguridad para los trabajadores.
- c) El número, la distribución y las dimensiones de las vías y salidas de emergencia dependerán del uso de los equipos y de las dimensiones de la obra y de los locales, así como del número máximo de personas que puedan estar presente en ellos.
- d) Las vías y salidas específicas de emergencia deberán señalizarse conforme al Real Decreto 485/1997, de 14 de abril, sobre disposiciones mínimas en materia de señalización de seguridad y salud en el trabajo. Dicha señalización deberá fijarse en los lugares adecuados y tener la resistencia suficiente.
- e) Las vías y salidas de emergencia así como las vías de circulación y las puertas que den acceso a ellas no deberán estar obstruidas por ningún objeto, de modo que puedan utilizarse sin trabas en cualquier momento.
- f) En caso de avería del sistema de alumbrado, las vías y salidas de emergencia que requieran iluminación deberán estar equipadas con iluminación de seguridad de suficiente intensidad.

- Punto 5.Detección y lucha contra incendios:

- a) Según las características de la obra y según las dimensiones y el uso de los locales, los equipos presentes, las características físicas y químicas de las sustancias o materiales que se hallen presentes así como el número máximo de personas que puedan hallarse en ellos, se deberá prever un número suficiente de dispositivos apropiados de lucha contra incendios y, si fuere necesario, de detectores de incendios y de sistemas de alarma.
- b) Dichos dispositivos de lucha contra incendios y sistemas de alarma deberán verificarse y mantenerse con regularidad. Deberán realizarse, a intervalos regulares, pruebas y ejercicios adecuados.
- c) Los dispositivos no automáticos de lucha contra incendios deberán ser de fácil acceso y manipulación. Deberán estar señalizados conforme al Real Decreto sobre señalización de seguridad y salud en el trabajo. Dicha señalización deberá fijarse en los lugares adecuados y tener la resistencia suficiente.

- Punto 14.Primeros auxilios:

- a) Será responsabilidad del empresario garantizar que los primeros auxilios puedan prestarse en todo momento por personal con la suficiente formación para ello. Asimismo, deberán adoptarse medidas para garantizar la evacuación, a fin de recibir cuidados médicos, de los trabajadores accidentados o afectados por una indisposición repentina.
- b) Cuando el tamaño de la obra o el tipo de actividad lo requieran, deberá contarse con uno o varios locales para primeros auxilios.
- c) Los locales para primeros auxilios deberán estar dotados de las instalaciones y el material de primeros auxilios indispensables y tener fácil acceso para las camillas. Deberán estar señalizados conforme al Real Decreto sobre señalización de seguridad y salud en el trabajo.
- d) En todos los lugares en los que las condiciones de trabajo lo requieran se deberá disponer también de material de primeros auxilios, debidamente señalizado y de fácil acceso. Una señalización claramente visible deberá indicar la dirección y el número de teléfono del servicio local de urgencias.

3. Medios de protección

3.1. Medios técnicos

A) MEDIOS MATERIALES DE EXTINCIÓN :

La obra dispone de los siguientes medios de extinción de incendios:

- Extintores de incendios
- Sistema de extinción por polvo

B) MEDIOS EXTERNOS DE EXTINCIÓN :

Los medios externos se solicitan al TELÉFONO DE EMERGENCIA 112.

Por la ubicación de la obra, le corresponden los siguientes parques de bomberos:

B.1) PARQUE PRINCIPAL :

- Calle :
- Distancia en Km. :
- Respuesta isócrona en min. :

B.2) PARQUE SECUNDARIO :

- Calle :
- Distancia en Km. :
- Respuesta isócrona en min. :

Los hidrantes se encuentran situados en :

LOS HIDRANTES EXTERIORES SERÁN DE USO EXCLUSIVO DE LOS BOMBEROS.

En el plano adjunto podemos observar tanto la situación de los parques de bomberos como de los hidrantes exteriores.

C) TELÉFONOS DE EMERGENCIA :

Emergencias :112
Parque bomberos :
Ambulancias :
Policía municipal :092
Ayuntamiento :
Taxi :
Centros sanitarios próximos :
Policía nacional :091

3.2. Medios humanos de intervención

Para hacer frente a las situaciones de incendio, el centro cuenta con un equipo de intervención, formado por un conjunto de personas especialmente preparadas para la extinción de incendios, que desempeñan un puesto de trabajo y, que en caso de emergencia, se incorporan al mismo. Este equipo cuenta con un Jefe de Intervención, cuyo nombramiento figura en este mismo documento.

Esta organización de los medios humanos se completará con los programas y planes que más adelante se exponen, para asegurar la dotación apropiada de medidas de seguridad, su mantenimiento, la formación de personal y su actuación en caso de incendio.

4. Plan de actuación

4.1. Emergencia

4.1.1. Salidas del centro de trabajo

Conforme se observa en los planos adjuntos, las salidas establecidas y señalizadas en los mismos son suficientes para permitir en caso de emergencia la salida del personal de este Centro de Trabajo.

4.1.2. Señalización

Deberán señalizarse convenientemente :

- a) Las vías y salidas de emergencia.
- b) Las puertas que deban ser atravesadas durante la evacuación.
- c) Las salidas al exterior
- d) La situación de las vías -escalera- de evacuación.

Todas ellas conforme se especifica en los planos.

Así mismo también deberá señalizarse el itinerario de accidentados.

Todas las señales de emergencia utilizadas en la obra serán visibles en todo momento, siendo del tipo fotoluminiscentes.

4.2. Planes de actuación

4.2.1. Procedimientos de salvamento

Rescate en sepultamiento

El problema más grave en un sepultamiento es el aplastamiento del tórax (caja ósea cartilaginosa que contiene los órganos encargados de la respiración y circulación y que cubre parte de los órganos abdominales).

La caja torácica esta constituida por el esqueleto óseo (columna vertebral, costillas y esternón), y un conjunto de músculos, que son los músculos del tronco, los músculos intercostales y el diafragma. Las paredes del tórax cumplen una doble función: por un lado protegen el contenido visceral, y por otro intervienen de manera fundamental en la mecánica ventilatoria.

El contenido de la caja esta formado por una serie de órganos vitales para el organismo, como son, los órganos centrales del aparato respiratorio (pulmones, pleura, vías respiratorias, traquea y bronquios), los órganos centrales del aparato circulatorio, (corazón, pericardio y grandes vasos, como la aorta, venas cavas del sistema circulatorio sistémico o periférico y vasos del sistema pulmonar), y el esófago y los grandes troncos nerviosos pertenecientes al sistema nervioso autónomo.

Para poder desempeñar la función ventilatoria, es fundamental que las paredes del tórax tengan elasticidad y movilidad. En cada inspiración, la caja torácica aumenta de volumen, mientras que los pulmones, adheridos a ella por la pleura, se distienden para que penetre el aire dentro de sus alveolos. El proceso de la espiración es pasivo.

Cuando este equilibrio anatomofuncional se rompe por una fuerza traumática, la función ventilatoria se trastorna y la fisiología cardiorrespiratoria se altera.

En el caso del sepultamiento, sucede por una fuerte compresión, consecuencia de:

- Aplastamiento

- Incarceración
- Sepultamiento

En los los sepultamientos, se provocan siempre traumatismos torácicos, por lo que podemos encontrar las siguientes lesiones:

1) Lesiones parietales: Siempre que se produce una falta de integridad en la pared torácica, hay una alteración del mecanismo ventilatorio.

2) Contusión muscular: Se produce por lesión traumática de los músculos anchos que recubren las paredes del tórax (pectorales mayor y menor, serratos, gran dorsal y trapecio. Tienen una importante repercusión funcional en el desarrollo normal de la mecánica respiratoria, ya que causa un dolor contusivo que limita la contracción y el deslizamiento muscular normal, disminuyendo la ventilación.

3) Fracturas costales: Su gravedad dependerá de la existencia o no de desplazamiento. Cuando existe desplazamiento y este es hacia adentro, la costilla fracturada puede producir una ruptura de la pleura, con herida incluso del parénquima pulmonar, pudiendo dar lugar a un neumotórax(el aire inspirado pasa desde los alveolos pulmonares a la cavidad pleural), o bien a un hemo neumotórax traumático (a través de la herida pulmonar, se produce una hemorragia del pulmón.

4) Lesiones de pleura y cavidad pleural: Son el neumotórax y el hemotórax, de los que hemos hablado anteriormente.

5) Lesiones pulmonares: Al ser el pulmón un órgano elástico y muy vascularizado, son frecuentes las lesiones por traumatismos contusos, que pueden derivar desde infiltraciones hemorrágicas hasta las lesiones graves con rupturas bronquiales y vasculares.

6) Lesiones cardíacas: Son muy importantes y muchas veces pasan desapercibidas. Siempre se acompañan de lesiones miocárdicas de distinto grado.

7) Traumatismos abiertos: Son aquellos en los que existe una comunicación de la cavidad torácica con el exterior. Pueden producirse por arma blanca, arma de fuego y por lesiones contusivas, desgarros y arrancamientos

Equipamiento de salvamento :

Se deberá disponer en la obra de palas y picos, que permitan en caso de sepultamiento actuar directamente al rescate de la persona o personas sepultadas.

Actuaciones para el salvamento :

1º- Acudir al rescate.

2º- Solicitar la ayuda del máximo personal posible para el rescate.

3º- Informarse mientras tanto acerca del número de personas sepultadas y su posible localización.

4º- Comunicar a los servicios de emergencia la situación (Bomberos, Ambulancia, etc.) indicando claramente el suceso y el estado en que se encuentra, solicitando si es preciso máquinas, equipos e incluso perros localizadores, según la gravedad de la situación y el posible número de personas sepultadas.

5º- Proceder a su rescate siguiendo el orden siguiente :

- Evitar que los compañeros actúen en el rescate de modo impulsivo, descoordinado y por su cuenta, si atender a un plan organizado de colaboración inmediata.
- Utilizar equipos de mano, sobretudo si el accidentado consideramos que no se encuentra a gran profundidad.
- Utilizar máquinas para el rescate cuando el volumen de tierras de sepultamiento sea cuantioso. Pero nunca utilizar maquinaria pesada apoyándola directamente sobre las zonas sepultadas. Recuerde que el peso de la maquinaria puede comprimir más al sepultado.
- Proceder al rescate lo antes posible, evitando que los materiales retirados puedan volver a caer en el lugar del rescate. Deberá siempre velarse por la seguridad propia, ya que nuevos sepultamientos podrían complicar más las cosas.
- Evite que la gente alarme al accidentado con sus voces o sugerencias, ya que puede afectar a su estado y le puede hacer actuar irresponsablemente.

6º- Una vez se ha rescatado a un trabajador sepultado, y mientras llegan los equipos de emergencia exterior, observar el estado del accidentado, para actuar en consecuencia :

A) Realizar un balance de las lesiones. Para ello, debemos buscar la existencia de:

- 1) Lesiones parietales: deformidades, fracturas costales, aleteo torácico, equimosis, hematomas, heridas soplantes
- 2) Anomalías de la cinética parietal: tiraje, respiración paradójica
- 3) Signos de pérdida sanguínea: palidez cutaneomucosa, hemoptisis, hemorragias externas.
- 4) Trastornos de hematosi: sudores, cianosis
- 5) A la palpación: dolor provocado, enfisema subcutáneo, simetría de los pulsos en las cuatro extremidades, pulso, tensión arterial
- 6) A la percusión: timpanismo (neumotórax),
- 7) A la inspección ocular: matidez (hemoneumotórax)

B) Valorar la gravedad del paciente, para lo cual se tendrán en cuenta los factores de riesgo:

- Edad
- Situación
- Alteraciones asociadas
- Trastorno de la hematosi
- Hemoptisis
- Heridas torácicas
- Taponamientos
- Trastornos de la consciencia
- Convulsiones
- Colapso
- Shock
- Paro cardiocirculatorio.

Estado del accidentado crítico:

- Mantener la calma a su alrededor.
- Calmar al accidentado y tratar de que no se mueva, hasta que se hagan cargo los equipos de emergencia.
- Si hace viento frío, lluvia, nieve o existe peligro de caída de objetos sobre el accidentado deberá en cualquier caso poner a salvo.

Estado del accidentado leve :

- Mantener la calma a su alrededor.
- Calmar al accidentado y tratar de que no se mueva hasta que se hagan cargo los equipos de emergencia.

7º- Actúe después del salvamento siguiendo estas instrucciones :

- En los traumatismos leves, sin repercusión cardiorrespiratoria, se procederá a:
 - Realizar ejercicios respiratorios suaves.
 - Nunca realizar vendajes compresivos que puedan impedir la ventilación (aún presentando fracturas o heridas).
- En los traumatismos torácicos graves, se procederá a:
 - 1) Asegurar la permeabilidad de la vía aérea.
 - 2) Conseguir una ventilación apropiada (sobretudo en zanjas, espacios confinados, etc...).
 - 3) En caso de shock, se tomarán las constantes vitales, se solicitará a los equipos oxígeno para suplir la hipoxemia.
 - 4) En caso de heridas abiertas, se cubrirán las mismas con gasas estériles.
 - 5) En caso de hemorragia externa, contención mecánica de la misma mediante taponamiento y compresión.
 - 6) Se respetará la posición adoptada por el herido, en general semisentado
 - 7) Se realizará la toma de constantes vitales (pulso, tensión arterial en los dos miembros,

frecuencia cardiaca, frecuencia respiratoria.

8) En caso de producirse un paro cardiorrespiratorio, se adoptarán las medidas correspondientes a la reanimación cardiopulmonar.

- Ante un sepultamiento, sea cual sea el resultado final, siempre se debe trasladar al accidentado a un centro médico.
- Aprovechar el efecto sociológico beneficioso de protección, provocado por la red de horca en el incidente para sacar la máxima rentabilidad preventiva de la experiencia sobre el equipo humano de la obra.

8º- Durante el transporte del paciente al centro hospitalario:

- 1) Se vigilará el estado de consciencia, intentando mantener al herido consciente.
- 2) Se vigilará la coloración de la piel.
- 3) Se vigilarán las constantes vitales.
- 4) Se controlará la permeabilidad de las vías aéreas.
- 5) Se controlará el estado y volumen de los drenajes si los hubiese.

Rescate en trabajos verticales

El Protocolo de Autorrescate es un conjunto de técnicas verticales en las cuales todos los operarios en trabajos verticales deberán estar adiestrados, y que permiten en estas situaciones a uno o más compañeros del accidentado, con el material disponible en el propio lugar de trabajo, rescatar al trabajador herido de la situación de suspensión sobre la cuerda, depositándolo en la base de la vertical, donde será atendido por los servicios médicos de urgencia necesarios, que serán movilizados desde el primer momento.

Siempre se procederá al rescate de forma segura e inmediata, sin precipitaciones, por personal entrenado a cualquier trabajador que se encuentre en una situación de suspensión en estado inerte.

Cada miembro del equipo debe practicar y rescates en situaciones de trabajos verticales en cuerda por lo menos una vez cada 90 días mediante operaciones simuladas de rescate, en las cuales se rescaten a personas, muñecos o maniqués.

Medidas de seguridad aplicables en el rescate en trabajos verticales:

- Revisar antes de cada uso los equipos, asegurándose de que se encuentran en perfectas condiciones. Si duda de su estado, no lo utilice nunca.
- Conozca perfectamente las limitaciones y la forma correcta de empleo de cada equipo, úselos siempre de acuerdo con las normas y las limitaciones establecidas.
- Nunca trate de utilizar técnicas de rescate para las cuales no ha sido debidamente entrenado.
- Nunca actúe en el rescate solo o por su cuenta y absténgase de participar en un rescate si no se siente en perfectas condiciones. Sea conciente de sus reales capacidades.
- En el área de operaciones debe haber siempre el menor número posible de personas.
- Tener siempre cierta cantidad de equipo disponible única y exclusivamente para la atención de un posible accidente en el grupo de respuesta.
- Los sistemas de rescate usados deberán estar siempre en perfectas condiciones de uso.
- Justo antes de que un sistema de rescate con cuerdas sea empleado, debe ser revisado en su totalidad por al menos dos personas con experiencia en la materia, que deben emplear el método del tacto, tocando cada uno de los componentes del sistema y verificando su buena condición y funcionamiento.
- Mantenga durante el rescate la comunicación permanente con el equipo y la coordinación entre todos los miembros que participan en el mismo.

Equipamiento de salvamento:

El equipo necesario para las operaciones de rescate o salvamento de accidentados es el propio equipo empleado para el trabajo vertical, que salvo casos excepcionales no se necesitará o será necesario otro equipo distinto:

A) Equipo vertical de trabajo: está formado por los siguientes elementos, y es donde presuntamente se encontrará el accidentado.

Arnés de suspensión.
Cabo de anclaje
Mosquetones con seguro.
Descendedor autoblocante
Bloqueadores de ascenso.
Cuerda de suspensión

B) Equipo vertical Personal: estará formado por los siguientes elementos

Arnés anticaídas.
Cabo de anclaje.
Mosquetones con seguro automático.
Bloqueadores anticaídas.
Cuerda de Seguridad.

Protocolo de actuaciones para el salvamento:

1º- Evaluación Inicial de la situación:

- Evitar que los compañeros actúen en el rescate de modo impulsivo y por su cuenta.
- Evite que la gente alarme al accidentado con sus voces o sugerencias, ya que puede afectar a su estado y le puede hacer actuar irresponsablemente.

No inicie la operación hasta no analizar la situación.

Informe a sus superiores sobre la situación y los requerimientos, equipos o medios adicionales necesarios para el rescate.

2º. Aseguramiento de las cuerdas de seguridad.

- Antes del descenso a la posición y altura del accidentado, compruebe el estado de cuerdas y equipos.

Realizar una inspección general de los alrededores, para evitar la caída de objetos, máquinas y equipos que pudieran estar en suspensión, así como de obstáculos que puedan impedir el acceso.

3º. Procedimiento de descenso.

- Colocarse el equipo y descender hasta alcanzar la altura del accidentado.
- Colocar inmediatamente al accidentado los equipos de seguridad (si corresponde) que garanticen la fiabilidad de su descenso.
- Proceder al descenso del mismo.
- Vigilar que durante el descenso, este no se lastime.
- Mantener en todo momento el contacto con el resto de miembros del equipos de rescate y coordinar debidamente las actuaciones, siguiendo las instrucciones del responsable del operativo de rescate.

Las personas que intervienen tienen que estar en excelentes condiciones físicas.

Si se determina que la víctima esta muerta, no la mueva a menos que tenga autorización para ello.

4º. Estabilización y evacuación del paciente.

- Estabilice y traslade el paciente de acuerdo a las lesiones sufridas.

5º- Actúe después del salvamento siguiendo estas instrucciones :

- Si el accidentado presenta heridas, lesiones, fracturas, taquicardia, palpitaciones, dolor de pecho o cualquier otro síntoma deberá ser trasladado de inmediato a un centro médico para su reconocimiento.
- Aprovechar el efecto sociológico beneficioso de protección, provocado por un rescate seguro en el incidente para sacar la máxima rentabilidad preventiva de la experiencia sobre el equipo humano de la obra.

4.2.2. Actuaciones específicas

Actuaciones en caso de asfixia

La asfixia es la falta de oxígeno necesario para vivir.

Las causas más frecuentes son:

- 1) Obstrucción de las vías respiratorias superiores (ahogamiento, cuerpos extraños, etc.).
- 2) Paro de los movimientos respiratorios.
- 3) Paro de los movimientos cardíacos.
- 4) Inhalación de gases tóxicos (óxido de carbono, grisú, etc.).

Conducta a seguir

- Suprimir el obstáculo externo (cuerpo extraño, dentadura postiza, etc.).
- Liberar las vías respiratorias inclinando la cabeza hacia atrás.
- Si el tórax y el abdomen no se mueven, y la cara está azulada o morada hay que practicar la respiración artificial.
- Si además, la pupila está dilatada y no se palpa el pulso carotídeo debe efectuarse masaje cardíaco.
- Para realizar el masaje cardíaco, el lesionado debe estar sobre una superficie dura.
- En caso de asfixia por gas tóxico, primero hay que evacuar al herido e impedir que se acerque la gente a la zona de origen.

La reanimación debe ser:

- a) Urgente e inmediata, al ser posible en el mismo lugar.
- b) Sin interrupción, hasta que el lesionado respire por sí mismo o hasta que trasladado, se hagan cargo de él en un centro asistencial especializado.

Existen diversos métodos de reanimación en caso de asfixia. Se deberá practicar aquel en el que lo vaya a practicar, tenga más confianza.

Los métodos habituales son :

Boca a boca:

Posición de accidentado : Acostado de espaldas sobre un plano duro o el suelo.

Posición del socorrista : A un lado de la cabeza del accidentado e inclinado sobre el mismo

La reanimación del accidentado deberá realizarse para facilitar apertura de las vías respiratorias superiores del siguiente modo :

- 1) Inclinar al máximo la cabeza hacia atrás, apoyando una mano sobre la frente y colocando la otra

bajo la nuca.

2) Si se observa que la entrada o expulsión del aire no es normal, se deberá comprobar si algún cuerpo extraño o la lengua obstruyen las vías respiratorias. En este caso, se coloca de lado y se golpeará fuertemente en la espalda entre los omoplatos para que salga el cuerpo extraño.

Reanimación cardiaca:

Si después de realizar las diez primeras insuflaciones de aire, se observa el pulso carotídeo y la pupila y observamos que o no existe pulso o la pupila está muy dilatada debe efectuarse el masaje cardíaco simultáneamente con la respiración boca a boca.

- 1) Colocar el talón de la mano derecha a la altura de 1/3 inferior del esternón.
- 2) Apoyar encima de la mano derecha, a la izquierda.
- 3) Inclinar hacia adelante haciendo presión vertical hacia abajo de forma que el esternón descienda de 3 a 5 centímetros, con lo cual originamos una contracción del corazón.

- El ritmo aproximado es de una vez cada segundo, es decir 60 veces cada minuto.
- En el caso concreto de encontrarse una sola persona para actuar de socorrista, el ritmo de compresiones debe ser de 15, seguidas de 2 insuflaciones de aire.
- En caso de ser dos socorristas el ritmo será de 5 compresiones cardíacas por una insuflación de aire.

Actuaciones en caso de fracturas

Las fracturas son las roturas de uno o varios huesos provocadas por un traumatismo. Puede existir fractura si se dan alguna de estas circunstancias en el herido :

- 1) Si hay dolor intenso.
- 2) Si hay deformidad de la región afectada.
- 3) Si hay imposibilidad para el movimiento.
- 4) En caso de duda, debe actuarse como si hubiera fractura.

En caso de duda hay que tratar al herido como si efectivamente tuviese una fractura. Una vez hemos llegado a él, lo que no debe hacerse es :

- 1) Levantar al lesionado
- 2) Hacerle andar
- 3) Transportarlo sin haber inmovilizado la parte afectada.
- 4) Intentar corregir la deformidad.

Por otro lado, lo que si deberemos hacer es :

a) Si hay herida colocar vendaje sobre la misma, evitando :

- Tocar los extremos óseos.
- Cohibir la hemorragia si la hubiera.
- Inmovilizar la parte afectada por la fractura.

b) Si no hay herida, deberemos :

- Inmovilizar la parte afectada por la fractura, evitando que se muevan las articulaciones que estén próximas tanto por encima como por debajo del punto de fractura. Para que ello se sujetarán con alguna ligadura, recordando que la ligadura nunca deberá colocarse en el punto donde se localice la fractura.
- Comprobar que no existen varias fracturas en el accidentado. Observar con detenimiento que esto es así.
- Miembros superiores fracturados : Inmovilizar la fractura del miembro superior mediante cabestrillo.
- Miembros inferiores fracturados : Inmovilizar la fractura del miembro inferior, con especial cuidado de inmovilizar conveniente el pie.

Actuaciones en caso de fracturas de la columna vertebral

Cuando se observa indicios de fractura en la columna vertebral, deberá siempre inmovilizarse al accidentado. Actuando de igual manera en caso de dudas sobre el alcance o gravedad.

Las actuaciones a seguir en tales circunstancias son las siguientes :

- a) Evitar cualquier incurvación del cuello o de la columna vertebral.
- b) No doblar jamás al herido. Apoyarlo sobre la espalda en una zona dura, lisa y plana preferiblemente el suelo. Si ha perdido el conocimiento, colocarle con la cabeza vuelta de lado para evitar que pueda ahogarse.

En principio nunca hay que tratar de trasladar al herido, ya que puede ser fatal. Deberá llamarse a una ambulancia.

No obstante si es cuestión de vida o muerte *y solo por esa circunstancia* deberemos trasladar al herido, siguiendo antes las siguientes observaciones :

- a) Colocar los brazos doblados sobre el cuerpo.
- b) Dos personas tiran de la cabeza y de los pies realizando una cierta tracción, para evitar la curvación de la columna vertebral, mientras que otros tres proceden a levantarlo. *(Nunca hacerlo si puede acudir una ambulancia al lugar del suceso.)*
- c) Cogerse las manos entre los socorristas que tienen que izar al herido.
- d) Dejarlo muy lentamente sobre una camilla rígida y dura. Si no se tiene, improvisarla.
- e) Colocar un rollo de ropa en la región lumbar y hombros del lesionado.
- f) Sujetar con ligaduras para que quede inmóvil durante el transporte y taparlo con una manta.

Actuaciones en caso de fractura del cráneo

Cuando se observa indicios de fractura del cráneo (poco habituales en despachos y oficinas), deberá siempre inmovilizarse al accidentado. Actuando de igual manera en caso de dudas sobre el alcance o gravedad.

Las actuaciones a seguir en tales circunstancias son las siguientes :

- a) Tumbiar al lesionado del lado que se sospeche que no hay fractura.
- b) Apoyarle la cabeza mediante un cojín o trapos doblados. Mantener la cabeza baja si el herido está pálido.
- c) No darle nada de beber
- d) Trasladar al herido rápidamente, aunque preferentemente deberá solicitarse una ambulancia.
- e) Si ha perdido el conocimiento, trasladarlo con la cabeza vuelta de lado.

Actuaciones en caso de intoxicación y envenenamiento

Las vías de penetración en el organismo son, bucales o digestivas, respiratorias y cutáneas.

Las actuaciones a seguir en tales circunstancias son las siguientes :

- a) Actuar con la máxima rapidez. El tratamiento que reciba será tanto más eficaz cuanto mas rápida y enérgica sea la actuación.
- b) Es fundamental conocer la naturaleza del tóxico, para ello deberemos :

- 1) Interrogar al accidentado si es posible por su estado.
- 2) Descubrir el tóxico por el olor.
- 3) Descubrirlo buscando alrededor envoltorios, frascos vacíos, restos de tóxico. (Esta información puede beneficiar el tratamiento inmediato al entrar en un hospital.)

- c) Si la intoxicación es por la vía bucal debe hacerse :

- Procurar la expulsión del tóxico por vómito.
- Intentar la inactividad del tóxico por el antídoto (ver etiqueta adhesiva del producto ingerido).
- Proteger el estómago por emolientes (ver etiqueta adhesiva del producto ingerido).

- Reanimar al intoxicado con tónicos (ver etiqueta adhesiva del producto ingerido).
- Trasladarlo rápido a un centro sanitario.

Actuaciones en caso de heridas

Se trata sin duda del accidente más frecuente, y suelen ser causados normalmente por el mal uso o uso indebido de elementos de corte, manipulación de piezas cortantes, etc.

La forma correcta de curar una herida en un accidentado es la siguiente :

- 1) El socorrista deberá lavarse las manos y desinfectárselas posteriormente con alcohol.
- 2) Hervir las pinzas y tijeras que vamos a utilizar, durante 15 minutos. Verter un poco de alcohol sobre las mismas y hacerlas arder (flameado).
- 3) Limpiar la herida con agua y jabón empezando en el centro y después hacia los extremos, con una compresa de gasa (nunca con algodón, ya que puede dejar restos).
- 4) Quitar los restos de cuerpos extraños de la herida; restos de tierra, etc, mediante unas pinzas estériles.
- 5) Finalmente se pincelará la herida con mercurocromo (mercromina). Después se colocará una gasa por encima y un apósito - siempre que sea posible (sino sangra o rezuma)- es mejor dejarla al aire libre.

No obstante, si observamos aparentemente que la herida reviste gravedad, deberemos proceder del siguiente modo :

- 1) Con carácter general : Se cubrirá con un apósito lo más rápidamente posible (estéril) o un pañuelo o trapo cualquiera lo más limpio que pueda y se le hará trasladar de inmediato al centro asistencial.
- 2) En las heridas penetrantes de tórax debe evitarse la entrada de aire por la herida mediante vendaje impermeable (esparadrapo) y trasladar al lesionado en postura semisentado.
- 3) En las heridas de abdomen con salida de vísceras (intestinos) nunca hay que intentar reintroducirlas, simplemente cubrirlas y trasladar al lesionado echado boca arriba con las piernas flexionadas. No olvide que bajo ninguna circunstancia deberá dar de beber a estos heridos.

Actuaciones en caso de hemorragias

La hemorragia es la pérdida de sangre por rotura de una arteria o vena importante. Para determinar si la rotura es de una arteria o vena observaremos lo siguiente :

- a) Si la sangre es roja y sale en forma intermitente es de una *arteria*.
- b) Si la sangre es oscura y sale en forma continua, es de una *vena*. Debemos tener en cuenta estas diferencias, y actuar en consecuencia :
 1. Las hemorragias venosas se cohiben siempre por compresión directa o colocando un vendaje sobre la misma confeccionado con una gasa estéril y unas vueltas de algodón o celulosa para después darles circulares con venda sobre la misma (vendaje compresivo).
 2. Sólo en hemorragias arteriales importantes hay que recurrir primeramente a la compresión y en último extremo, al torniquete.

En caso de tener que recurrir a un torniquete, deberá antes saber :

- a) Este debe ser colocado sólo en la raíz de las extremidades (superiores o inferiores) y jamás en ningún otro punto (antebrazo, codo, muñeca, dedos, pierna, tobillo o pie).
- b) Debe aflojarse cada 10 minutos.
- c) Tener en cuenta que en heridas de los dedos, aunque sean arteriales, nunca hace falta torniquete, basta siempre con colocar un vendaje compresivo (tal como hemos descrito) y elevar la extremidad afectada.

Actuaciones en caso de quemaduras

Cuando se produzcan quemaduras en alguna parte del cuerpo, deberá procederse del siguiente modo :

a) Si observamos que la quemadura es poco extensa y la piel está roja, espolvorear con polvos antisépticos y vigilar unos días. Las compresas de alcohol y curas de grasas son útiles. Se recomienda no obstante visitar al médico con objeto de observarla y que nos de las indicaciones o medicamentación oportuna.

b) Si la quemadura origina pequeñas ampollas, no romperlas, ya que se pueden infectar. Aplicar en tales casos antisépticos, apósitos esterilizados y vigilar. Si está rota la ampolla, con manos limpias y material esterilizado, se recorta la piel necrosada. Aplicar antisépticos y tapar durante 48 horas; luego, dejar al aire libre.

Igualmente después de la cura inicial es recomendable asistir al médico para que nos de las indicaciones o medicamentación oportuna.

c) En las quemaduras graves la piel está carbonizada y el resto más o menos atacado. No es frecuente por las funciones desarrolladas en un puesto de trabajo de oficinas que tales quemaduras tengan lugar, pero si por las causas que fuesen tuvieran lugar, deberán seguirse estas normas :

c1) No desnudar al quemado ni aplicar ningún producto en las quemaduras.

c2) Envolver la zona quemada con una tela esterilizada.

c3) Calmar su angustia (calmantes), cubrirle con mantas.

c4) Transportarle al centro sanitario más próximo, con urgencia.

Actuaciones en casos específicos

Accidentes digestivos

Las indigestiones se curan solas con dietas. No emplear nunca purgas ni lavativas.

Si no remite el problema asistir al médico al menor tiempo posible.

Desmayos

Poner al desmayado acostado con la cabeza baja, los pies ligeramente elevados y aflojados los vestidos. No levantarlo demasiado pronto, manteniéndole en esta posición más de 10 minutos.

Crisis de nervios

Aislar al enfermo. Rocíarle la cara con agua, colocarle unas gotas de colonia o vinagre en las fosas nasales.

Ataques epilépticos

No impedir al enfermo que realice su crisis.

Proteger al enfermo, apartando los objetos con los que pueda dañarse . Colocarle entre los dientes un trapo arrollado, para evitar que se muerda la lengua, y aflojarle la ropa.

Cuerpos extraños

Los cuerpos extraños son introducidos en alguno de estos órganos :

Ojos:

a) Si el cuerpo extraño está en el párpado, lavar el ojo bajo el grifo.

b) Si el cuerpo extraño está clavado en la córnea, colocar unas gotas de colirio anestésico, taparlo con compresa y llevar urgentemente el paciente al oftalmólogo.

c) Si son sustancias ácidas o alcalinas, lavar el ojo abundantemente con un chorro de agua y después con agua con bicarbonato si la sustancia era ácida, o con agua y vinagre si era alcalina. En cualquier caso llevar al oftalmólogo. *Es recomendable en cualquier caso asistir al médico.*

Vías respiratorias :

Dejar toser al accidentado, no hacer nada. Llevarlo urgentemente al médico. *Es recomendable en cualquier caso asistir al médico.*

Vías digestivas :

Cuando se ha ingerido algún producto que puede ocasionar heridas, deberá hacer ingerir miga de pan o espárragos con objeto de que envuelva el objeto si es puntiagudo. En caso de monedas, botones, no hacer nada. Llevarlo urgentemente al médico. *Es recomendable en cualquier caso asistir al médico.*

Heridas especificadas :

A) De la nariz (epistaxis) : Algunas personas son propensas a estos efectos. En tales casos aplicar la presión digital exterior. Si no cede efectuar un taponamiento con gasa y agua oxigenada.

B) En varices: En el caso de que se provoque una herida en varices, de debe elevar el miembro afectado por encima de la altura del corazón del paciente. Comprimir con gasas la herida y efectuar un buen vendaje.

C) Por forúnculos: En el caso de forúnculos, se deberá aplicar calor local. No apretarlo, ni exprimirlo. Que lo vea el médico.

4.2.3. Accidente laboral

Actuaciones

Actuaciones a seguir en caso de accidente laboral :

El accidente laboral debe ser identificado como un fracaso de la prevención de riesgos. Estos fracasos puede ser debidos a multitud de causas, entre las que destacan las de difícil o nulo control, por estar influidas de manera importante por el factor humano.

- En caso de accidente laboral se actuará de la siguiente manera:

a.- El accidentado es lo más importante y por tanto se le atenderá inmediatamente para evitar la progresión o empeoramiento de las lesiones.

b.- En las caídas a diferente nivel se inmovilizará al accidentado.

c.- En los accidentes eléctricos, se extremará la atención primaria en la obra, aplicando las técnicas especiales de reanimación hasta la llegada de la ambulancia.

d.- Se evitará, siempre que la gravedad del accidentado lo permita según el buen criterio de las personas que le atienden, el traslado con transportes particulares por la incomodidad y riesgo que implica.

Itinerario de evacuación en caso de accidente:

En caso de accidente, a continuación se detalla el itinerario que debería seguirse hasta el centro de salud más cercano.

Comunicaciones

Comunicaciones en caso de accidente laboral :

A) ACCIDENTE LEVE.

- Al Coordinador de Seguridad y Salud.
- A la Dirección de Obra, para investigar las causas y adoptar las medidas correctoras adecuadas.
- A la Autoridad Laboral según la legislación vigente.

B) ACCIDENTE GRAVE.

- Al Coordinador de Seguridad y Salud.
- A la Dirección de Obra, para investigar las causas y adoptar las medidas correctoras adecuadas.
- A la Autoridad Laboral según la legislación vigente.

C) ACCIDENTE MORTAL.

- Al Juzgado de Guardia.
- Al Coordinador de Seguridad y Salud.
- A la Dirección de Obra, para investigar las causas y adoptar las medidas correctoras adecuadas.
- A la Autoridad Laboral según la legislación vigente.

Actuaciones administrativas

Actuaciones administrativas en caso de accidente laboral :

El Jefe de Obra, en caso de accidente laboral, realizará las siguientes actuaciones administrativas:

A.) Accidente sin baja laboral.

Se redactará la hoja oficial de accidentes de trabajo sin baja médica, que se presentará a la entidad gestora o colaboradora dentro del Plazo de los 5 primeros días del mes siguiente.

B.) Accidente con baja laboral.

Se redactará un parte oficial de accidente de trabajo, que se presentará a la entidad gestora o colaboradora dentro del Plazo de 5 días hábiles, contados a partir de la fecha del accidente.

C.) Accidente grave, muy grave o mortal.

Se comunicará a la Autoridad Laboral, por teléfono o fax, dentro del Plazo de 24 horas contadas a partir de la fecha del accidente.

4.2.4. Actuaciones en caso de emergencia.

Actuaciones de Todo el Personal de esta obra en caso de Emergencia :

1. SI SE DETECTA UN ACCIDENTE

- PRESTAR asistencia al herido.
- ALERTAR al equipo de primeros auxilios.
- DAR parte al Jefe de Emergencia.

2. SI SE DETECTA UN INCENDIO

- Dar la voz de ALARMA
- Identificarse
- Detallar el lugar, naturaleza y tamaño de la Emergencia.
- Comprobar que reciben el aviso.
- UTILIZAR inmediatamente el extintor adecuado.
- INDICAR la situación del fuego, al Jefe de Intervención o miembros del Equipo de Intervención.
- REGRESAR a su puesto de trabajo y esperar las órdenes oportunas.

3. SI SUENA LA ALARMA

- MANTENER el orden.
- ATENDER las indicaciones del Equipo de Evacuación
- NO REZAGARSE a recoger objetos personales.
- SALIR ordenadamente y sin correr.
- NO HABLAR durante la evacuación.
- Si la obra ya está cerrada, REALIZAR la evacuación a ras de suelo en caso de presencia de humos.
- DIRIGIRSE AL LUGAR DE CONCENTRACIÓN FIJADO Y PERMANECER EN ÉL HASTA RECIBIR INSTRUCCIONES (Muy importante para saber si la evacuación se ha completado).

4.2.5. Actuaciones en caso de riesgo grave

Actuaciones de Todo el Personal de esta obra en caso de Riesgo grave :

- MANTENER el orden.
- ATENDER las indicaciones del Equipo de Evacuación.
- NO REZAGARSE a recoger objetos personales.
- SALIR ordenadamente y sin correr.
- NO HABLAR durante la evacuación.
- REALIZAR la evacuación a ras de suelo en caso de obra cerrada y presencia de humos.
- DIRIGIRSE AL LUGAR DE CONCENTRACIÓN FIJADO Y PERMANECER EN ÉL HASTA RECIBIR INSTRUCCIONES (Muy importante para saber si la evacuación se ha completado).

4.2.6. Actuaciones en caso de riesgo inminente

Actuaciones de Todo el Personal de esta obra en caso de Riesgo inminente :

- Si descubre el Riesgo o peligro inminente, dar la voz de ALARMA
- ABANDONAR inmediatamente el tajo, ordenadamente y en el menor tiempo posible.
- MANTENER en todo momento el orden.
- NUNCA REZAGARSE a recoger objetos personales.
- Si la obra ya está cerrada, REALIZAR la evacuación a ras de suelo en caso de presencia de humos.
- DIRIGIRSE AL LUGAR DE CONCENTRACIÓN FIJADO Y PERMANECER EN ÉL HASTA RECIBIR INSTRUCCIONES (Muy importante para saber si la evacuación se ha completado).

4.2.7. Asistencia médica

Centro de salud: Ambulatorio

Centro de asistencia: Centro de Salud

Dirección: Fuente Fresnedo

Teléfono de asistencia: 942604102

Centro de asistencia primaria: Hospital Comarcal de Laredo

Dirección: Av Derechos Humanos

Teléfono: 061

Teléfono Asistencia 24 horas: 112

4.3. Equipos de emergencia

En esta obra se ha procedido a nombrar los siguientes equipos :

A) Jefe de intervención.

Titular :

Suplente :

B) Equipo de intervención.

Responsable :

Suplente :

C) Equipo de evacuación.

Responsable :

Suplente :

D) Equipo de primeros auxilios.

Responsable :

Suplente :

E) Responsable de emergencia.

Titular :

Suplente :

5. Implantación

5.1. Implantación: consignas jefe de emergencia

5.1.1. En caso de accidente o emergencia

- Deberá requerir el transporte y ordenar el traslado del herido a un centro sanitario, si fuese necesario, previo informe del equipo de primeros auxilios.
- Avisará e Informará del suceso acaecido a los familiares directos del herido.

5.1.2. Si se detecta un incendio

- Recibirá la información de los equipos de emergencia : Intervención, Evacuación y Primeros auxilios.
- Valorará la necesidad de dar alarma general y en su caso la ordenará.
- Ordenará la evacuación señalando vías alternativas al equipo responsable en caso de obstrucción de las salidas habituales como consecuencia de la emergencia.
- Ordenará la desconexión de las instalaciones generales : Gas, Electricidad, Gasóleo, etc.
- Se asegurará que los bomberos han sido avisados.
- Coordinará a todos los equipos de emergencia.
- Recibirá e informará a las ayudas externas : Policía, Bomberos, Sanitarios, etc. con un ejemplar de este Plan de emergencia, indicando :

a) Tiempo transcurrido

b) Situación del incidente o fuego

- Cederá el mando de la intervención a los equipos profesionales una vez hayan acudido.
- Colaborará en la dirección del control de la emergencia.
- Redactará un informe especificando las causas, proceso, desarrollo de acontecimientos y consecuencias.

5.2. Implantación: consignas jefe de intervención

5.2.1. En caso de accidente o emergencia

- Deberá atender al herido.
- Ordenará el aviso al equipo de Primeros Auxilios.
- Esperará las órdenes del Jefe de Emergencia.

5.2.2. Si se detecta un incendio

- Comprobará y valorará la emergencia.
- Coordinará y dirigirá la lucha contra la emergencia con los equipos de intervención.
- Informará al Jefe de Emergencia sobre la evolución de la emergencia.
- Esperará órdenes del Jefe de Emergencia.

5.3. Implantación: consignas equipo de intervención

5.3.1. Si se detecta un incendio

- Intentará por todos los medios extinguir el incendio.
- Informará al Jefe de intervención y esperará sus órdenes.
- Colaborará si se lo ordenan, con la ayuda externa en la extinción.

5.4. Implantación: consignas equipo de evacuación

5.4.1. Si se detecta un incendio o emergencia

- Designará la vía o vías de evacuación según la emergencia y las órdenes del Jefe de Emergencias.
- Dará las órdenes para establecer un turno de salida y/o evacuación.
- Verificará que no queda nadie en ninguna dependencia.
- Se dirigirá al lugar de concentración fijado.
- Realizará el control de personal en el área de concentración.
- Informará al Jefe de Intervención y/o Emergencias.

5.5. Implantación: consignas equipo de primeros auxilios

5.5.1. Si se detecta un incendio o emergencia

- Prestará ayuda al herido.
- Evaluará la lesión producida e informará de la misma al Jefe de Emergencias.
- Preparará el traslado del herido si fuese necesario.
- Acompañará al herido al centro sanitario.
- Redactará un informe de las causas, proceso y consecuencias.

5.6. Implantación: todo el personal de la empresa

5.6.1. Si se detecta un accidente

- Deberá prestar asistencia a los heridos.
- Deberá alertar al equipo de Primeros Auxilios.
- Deberá dar parte al Jefe de Emergencias.

5.6.2. Si se detecta un incendio

- Deberá utilizar inmediatamente el extintor adecuado.
- Indicará la situación del fuego al Jefe de Intervención y/o miembros del Equipo de Intervención.
- Regresará a su puesto de trabajo y esperará las órdenes oportunas.

5.6.3. Si suena la alarma

- Deberá mantener el orden.
- Deberá atender las indicaciones del Equipo de Evacuación.
- No deberá rezagarse recogiendo objetos personales.
- Cerrará las puertas y ventanas que pueda.
- Saldrá ordenadamente y sin correr.
- Procurará no hablar durante la evacuación.
- En caso de presencia de humos, la evacuación la hará a ras del suelo.

- ## 5.7. Diagramas de actuación

5.7.1. Actuaciones en caso de accidente

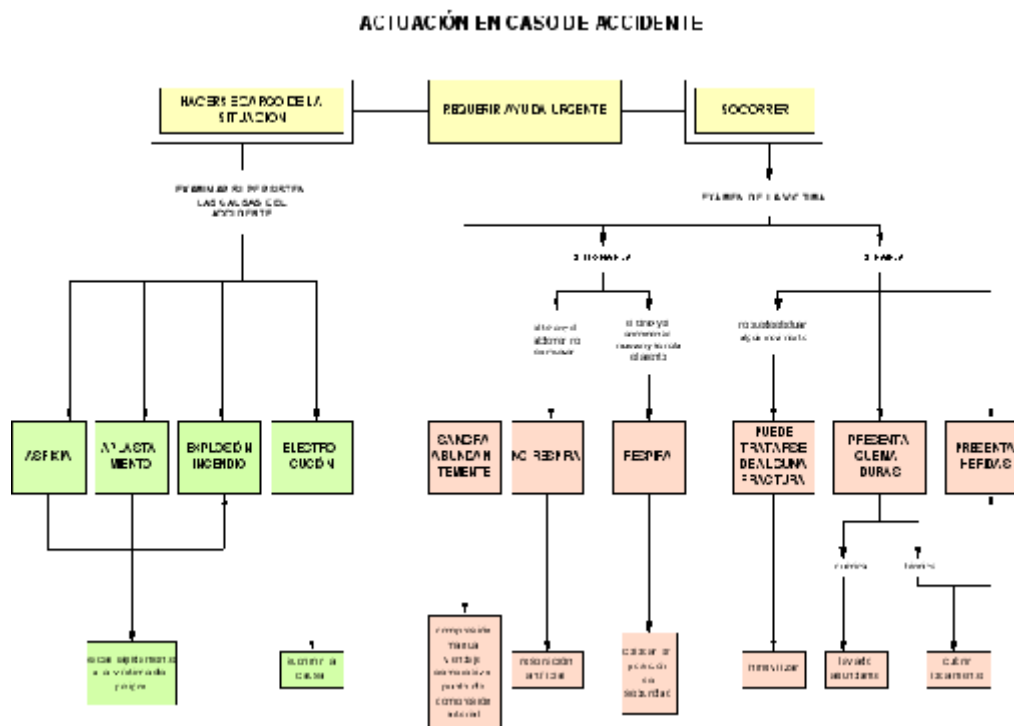

5.7.2. Actuaciones en caso de emergencia

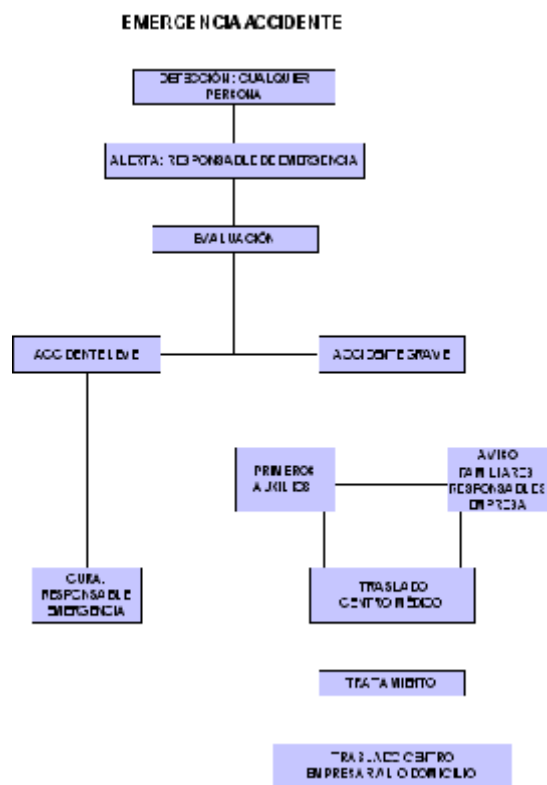

5.7.3. Emergencia colectiva por incendio

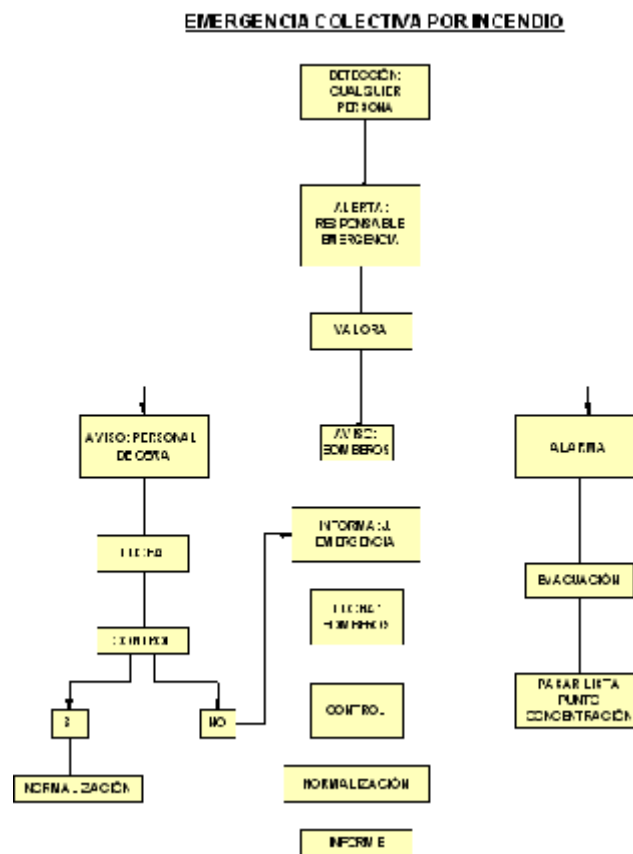

5.7.4. Equipo de intervención

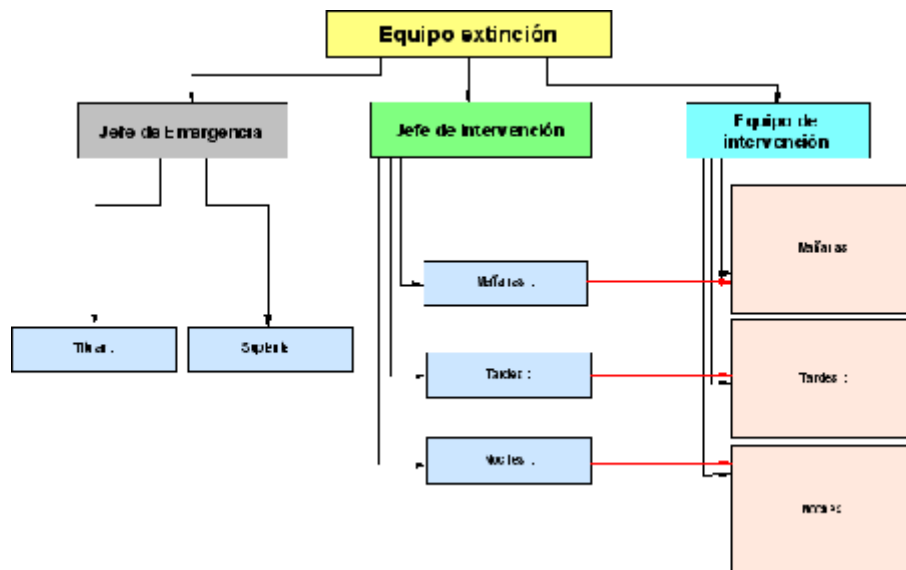

miércoles, 02 de octubre de 2013

Índice general

1. Identificación de riesgos	2
1.1. Datos de obra	2
2. Normativa de aplicación	3
3. Medios de protección	4
3.1. Medios técnicos	4
3.2. Medios humanos de intervención	4
4. Plan de actuación	5
4.1. Emergencia	5
4.1.1. Salidas del centro de trabajo	5
4.1.2. Señalización	5
4.2. Planes de actuación	5
4.2.1. Procedimientos de salvamento	5
4.2.2. Actuaciones específicas	10
4.2.3. Accidente laboral	15
4.2.4. Actuaciones en caso de emergencia.	16
4.2.5. Actuaciones en caso de riesgo grave	16
4.2.6. Actuaciones en caso de riesgo inminente	17
4.2.7. Asistencia médica	17
4.3. Equipos de emergencia	17
5. Implantación	18
5.1. Implantación: consignas jefe de emergencia	18
5.1.1. En caso de accidente o emergencia	18
5.1.2. Si se detecta un incendio	18
5.2. Implantación: consignas jefe de intervención	18
5.2.1. En caso de accidente o emergencia	18
5.2.2. Si se detecta un incendio	18
5.3. Implantación: consignas equipo de intervención	18
5.3.1. Si se detecta un incendio	18
5.4. Implantación: consignas equipo de evacuación	19
5.4.1. Si se detecta un incendio o emergencia	19
5.5. Implantación: consignas equipo de primeros auxilios	19
5.5.1. Si se detecta un incendio o emergencia	19
5.6. Implantación: todo el personal de la empresa	19
5.6.1. Si se detecta un accidente	19
5.6.2. Si se detecta un incendio	19
5.6.3. Si suena la alarma	19
5.7. Diagramas de actuación	20
5.7.1. Actuaciones en caso de accidente	20
5.7.2. Actuaciones en caso de emergencia	21
5.7.3. Emergencia colectiva por incendio	22
5.7.4. Equipo de intervención	23

Índice general

ANEXO II

ESTRUCTURA ORGANIZATIVA

Estructura Organizativa

Implantación y aplicación del plan de prevención.

ESTUDIO DE SEGURIDAD PROYECTO DE RENOVACIÓN URBANA DERECHOS HUMANOS
FASE I DE LAREDO

miércoles, 02 de octubre de 2013

1. Datos generales de la obra

Descripción	Renovación de aceras, pavimentaciones, red pluviales, alumbrado público, mobiliario, señalización horizontal y vertical
Nombre o razón social	AYUNTAMIENTO DE LAREDO
Situación	Avenida de los Derechos Humanos de Laredo
Técnico autor del proyecto	SERVICIOS TÉCNICOS MUNICIPALES
Coordinador en materia de seguridad y salud en la fase de redacción del proyecto	-----
Director de obra	----
Director de ejecución de obra	----
Coordinador en materia de seguridad y salud durante la ejecución de las obras	-----

2. Estructura organizativa de la empresa

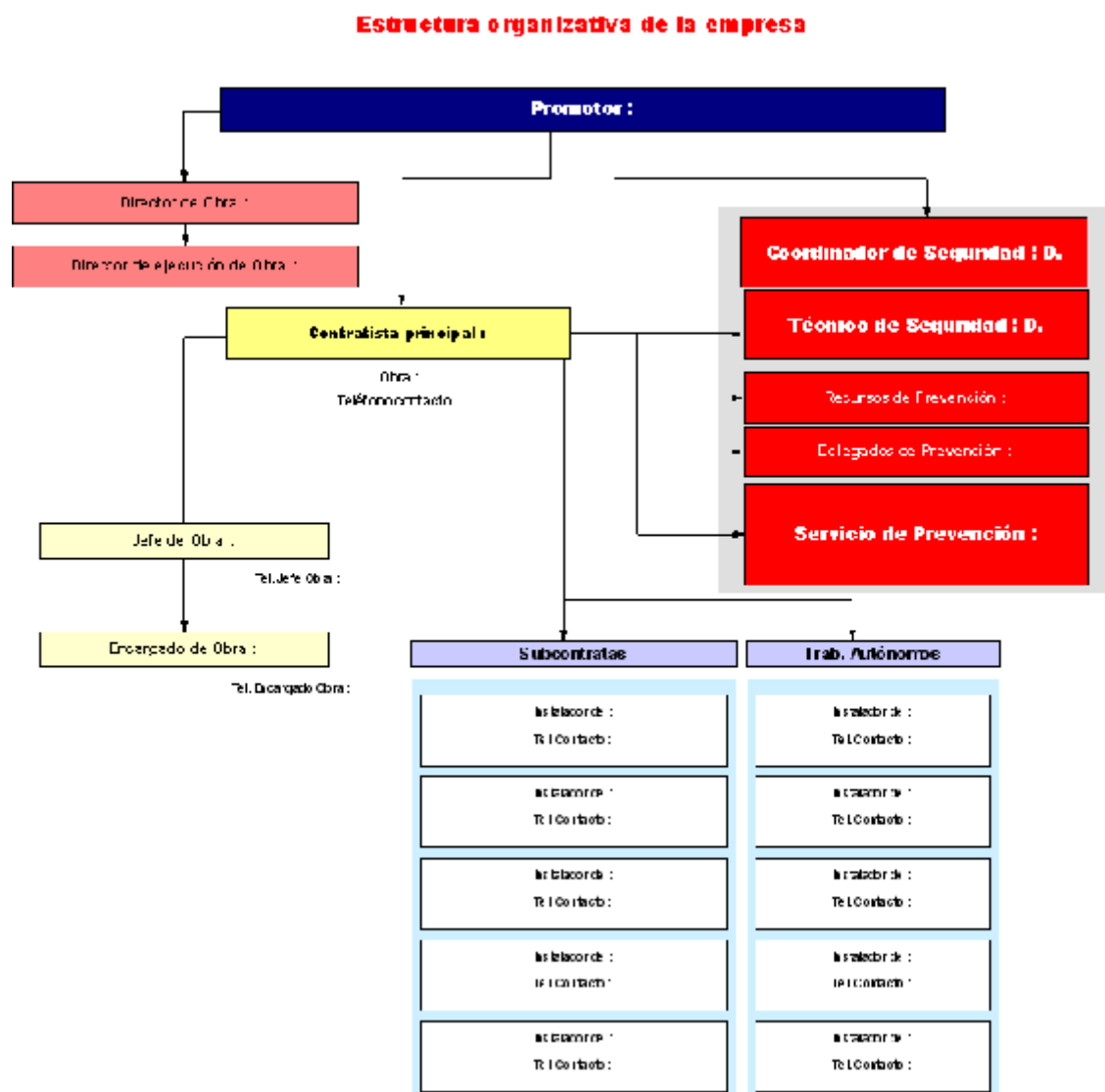

3. Responsabilidades

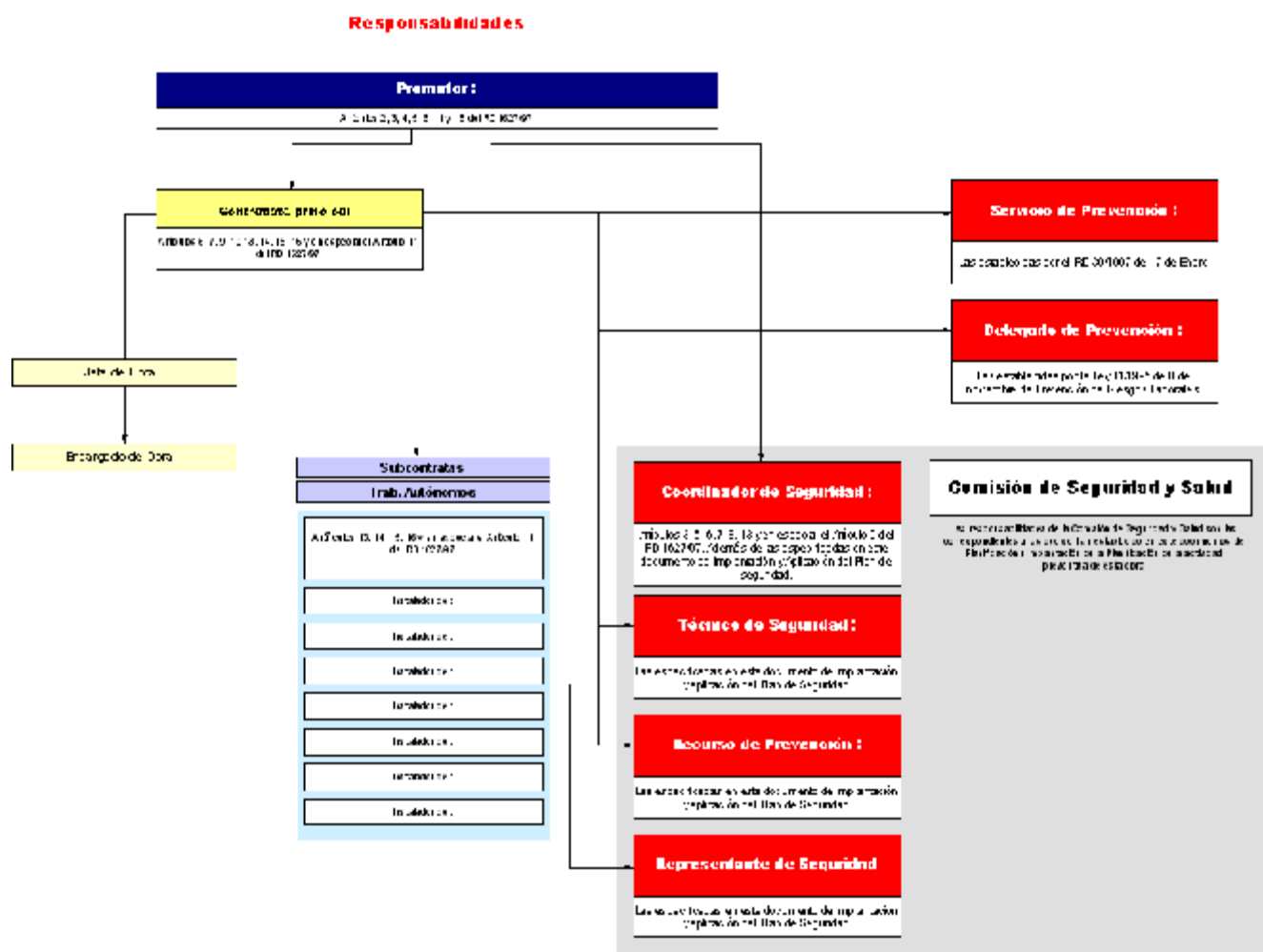

4. Funciones

4.1. Empresario titular del centro de trabajo

El empresario Titular del Centro de Trabajo (Promotor), deberá adoptar en relación con los empresarios concurrentes las medidas siguientes :

1- Poner a disposición de la Empresa Principal y de las Empresas Concurrentes el Estudio Básico o el Estudio de Seguridad elaborado por el técnico competente designado por el empresario titular, en los términos establecidos en los artículos 5 y 6 del Real Decreto 1627/97, con objeto de que elaboren sus propios Planes de Seguridad y Salud para la obra.

2- Nombrar el Coordinador de Seguridad y Salud (que actuará también como coordinador de actividades empresariales) durante la Fase de ejecución de la obra, el cual impartirá las instrucciones necesarias a las empresas Concurrentes y aprobará el Plan de Seguridad de la Obra presentado por el Empresario Principal que habrá teniendo en cuenta e incluirá los de cada una de las empresas concurrentes.

4.2. Comité de seguridad y salud

Dado que el número de trabajadores no excede de 50, no es necesaria la constitución de un Comité de Seguridad y Salud en el trabajo, no obstante se recomienda su constitución conforme a lo dispuesto en el artículo 38 de la Ley 31/1995, de 8 de noviembre, de Prevención de Riesgos Laborales, con las competencias y facultades que le reconoce el artículo 39.

No obstante, conforme se refleja en el Artículo 16 del RD 171/2004, los empresarios concurrentes que carezcan de dichos comités y los delegados de prevención acordarán la realización de reuniones conjuntas y cualquier otra medida de actuación coordinada, en particular cuando por los riesgos existentes en el centro de trabajo que incidan en la concurrencia de actividades, se considere necesaria la consulta para analizar la eficacia de la Coordinación establecida entre empresas.

4.3. Coordinador de seguridad y salud

El Coordinador de Seguridad y Salud, conforme especifica el R.D. 1627/97 será el encargado de coordinar las diferentes funciones especificadas en el Artículo 9, así como aprobar el Plan de Seguridad.

El Coordinador en materia de seguridad y salud durante la fase de ejecución de obras será designado por el Empresario titular del centro de trabajo (Promotor), conforme se especifica en el Artículo 3 apartado 2 de dicho R.D. 1627/97.

En dicho Artículo 9, quedan reflejadas las "Obligaciones del Coordinador en materia de seguridad y salud durante la ejecución de la obra" :

a) Coordinar la aplicación de los principios generales de prevención y de seguridad:

1º. Al tomar las decisiones técnicas y de organización con el fin de planificar los distintos trabajos o fases de trabajo que vayan a desarrollarse simultánea o sucesivamente.

2º. Al estimar la duración requerida para la ejecución de estos distintos trabajos o fases de trabajo.

- Para ello el Coordinador deberá estar enterado con la suficiente antelación de las decisiones técnicas y de organización que vayan a ser implantadas, para concertar medios y esfuerzos y conjugar los diferentes fines, propósitos, intenciones y objetivos de los contratistas, subcontratistas y trabajadores autónomos, sin perjuicio de las obligaciones en materia de

coordinación que tienen los contratistas respecto a las empresas o trabajadores autónomos por ellos contratados en virtud de lo dispuesto en el artículo 24 de la LPRL.

- De este modo podrá estimar la duración de los trabajos previendo qué tareas serán simultáneas o sucesivas y cuáles van a ser ejecutadas por cada una de las empresas y trabajadores autónomos que participen en la obra.
- Ello no significa que el coordinador deba tomar las decisiones técnicas y de organización propias de la obra que son competencia de la dirección facultativa, sino que el coordinador, por estar integrado en ella, participa en estas decisiones comprobando que han sido tenidos en cuenta los referidos principios de la acción preventiva.

b) Coordinar las actividades de la obra para garantizar que el Empresario Principal (contratista) y en su caso, las empresas concurrentes (subcontratistas) y los trabajadores autónomos apliquen de manera coherente y responsable los principios de la acción preventiva que se recogen en el artículo 15 de la Ley de Prevención de Riesgos Laborales durante la ejecución de la obra y, en particular, en las tareas o actividades a que se refiere el artículo 10 del Real Decreto 1627/97.

En este sentido, el coordinador concertará estas actividades con la finalidad de evitar posibles contradicciones, interferencias e incompatibilidades que puedan existir, sin perjuicio de las obligaciones en materia de coordinación que tienen los contratistas respecto a las empresas o trabajadores autónomos por ellos contratados, en virtud de lo dispuesto en el artículo 24 de la LPRL.

c) Aprobar el plan de seguridad y salud elaborado por el Empresario Principal (contratista) y, en su caso, las modificaciones introducidas en el mismo. Conforme a lo dispuesto en el último párrafo del apartado 2 del artículo 7, la dirección facultativa asumirá esta función cuando no fuera necesaria la designación de coordinador.

Esta aprobación del plan como la de sus posibles modificaciones deberá quedar documentada.

No permitirá entrar en obra ningún contratista que no tenga su plan aprobado o no tenga realizada la consiguiente apertura de centro de trabajo.

No permitirá entrar en obra ningún subcontratista que no haya recibido la parte correspondiente del plan de seguridad aprobado.

d) Organizar la coordinación de actividades empresariales prevista en el artículo 24 de la Ley de Prevención de Riesgos Laborales y ahora desarrollada por el RD 171/2004.

El coordinador deberá organizar la coordinación, iniciándola, impulsándola, articulándola y velando por su correcto desarrollo, en estrecho contacto con el o los contratistas, sobretodo cuando existan varios contratistas cada uno con su plan.

Para ello deberá convocar reuniones entre empresas y trabajadores autónomos, dejando constancia documental de lo tratado.

Las empresas expondrán en las reuniones sus planes de prevención a fin de analizarlos de manera conjunta para detectar interferencias entre los mismos.

Igualmente se debe comprobar que los métodos de trabajo no sean contradictorios ni incompatibles.

Cuando las obras se ejecuten en centros de trabajo cuyas actividades sean distintas a las de construcción y se mantengan operativas durante la realización de la obra, la coordinación deberá realizarse en colaboración con la empresa titular del correspondiente centro de trabajo.

e) Coordinar las acciones y funciones de control de la aplicación correcta de los métodos de trabajo.

Una vez planificados los métodos de trabajo a utilizar en la obra es preciso establecer un seguimiento sobre el desarrollo de los mismos, de tal manera que su realización se lleve a cabo según lo previsto.

Para ello se instaurarán los mecanismos de control cuya ejecución se realizará por las empresas y trabajadores autónomos afectados :

- Realización de un análisis de las tareas y sus secuencias con objeto de detectar los puntos que presenten un mayor interés preventivo para garantizar el cumplimiento de la planificación prevista.
- Realización de inspecciones periódicas.

En algunos casos bastará con una simple verificación del coordinador (por ejemplo comprobando la existencia de los protocolos de entrega de EPIS), pero en otras circunstancias podrá ser necesaria la presencia de una persona (recurso preventivo por ejemplo) para que realice una comprobación "in situ" (por ejemplo de equipos de trabajo, medios auxiliares, protecciones colectivas, ejecución correcta de unidades de obra, etc.).

f) Adoptar las medidas necesarias para que sólo las personas autorizadas puedan acceder a la obra. La dirección facultativa asumirá esta función cuando no fuera necesaria la designación de coordinador.

Para ello el coordinador deberá validar y supervisar el procedimiento propuesto por el contratista para el control de acceso a la obra tanto de personas como de los vehículos.

Cuando las obras se ejecuten en centros de trabajo cuyas actividades sean distintas a las de construcción propiamente dichas, y aquellas se mantengan operativas durante la ejecución de la obra, el control de acceso deberá adecuarse con el de la empresa titular del correspondiente centro de trabajo.

Si por las circunstancias de la obra ésta debe permanecer abierta pudiendo acceder a ella vehículos y personas no autorizadas se adoptarán las medidas necesarias de señalización y control del acceso.

Además de las especificadas en el RD 1627/97

- En esta obra, el coordinador no permitirá la entrada a ningún trabajador que no halla recibido la información y formación de seguridad necesaria para la realización de su trabajo en la obra. Para ello solicitará constancia documental de la misma.
- Así mismo no permitirá la entrada en obra de ninguna empresa que no tenga realizada la planificación de la actividad preventiva. Para ello solicitará constancia documental de la misma.
- En esta obra, cuando no exista una norma oficial de certificación administrativa de Seguridad, los Equipos de Trabajo deberán disponer de la garantía escrita del fabricante o suministrador que certifique que los mismos responden a las prestaciones de seguridad requeridas por la reglamentación vigente en nuestro país, en las condiciones de servicio y utilización por él descritas. El Empresario principal (Contratista) elegirá entre los productos del mercado aquel que reúna las condiciones de calidad y seguridad en su utilización según sus prestaciones, exigiendo al fabricante o suministrador los certificados que lo avalen. Para dicha normalización interna deberá contar con el VºBº del Coordinador en materia de Seguridad y Salud para esta obra.
- En esta obra, cuando no exista una norma oficial de certificación administrativa de Seguridad, las Máquinas deberán disponer de la garantía escrita del fabricante o suministrador que certifique que los mismos responden a las prestaciones de seguridad requeridas por la reglamentación vigente en nuestro país, en las condiciones de servicio y utilización por él descritas. El Empresario Principal (Contratista) elegirá entre los productos del mercado aquel que reúna las condiciones de calidad y seguridad en su utilización según sus prestaciones, exigiendo al fabricante o suministrador los certificados que lo avalen. Para dicha normalización interna deberá contar con el VºBº del Coordinador en materia de Seguridad y Salud para esta obra.

A tenor de lo establecido en el RD 171/2004 por el que se desarrolla el Artículo 24 de la Ley 31/1995 de Prevención de Riesgos Laborales, y según establece el Artículo 3 del RD 171/2004,

Conforme el Artículo 8 del RD 171/2004, deberá dar instrucciones a las empresas concurrentes de la obra.

Todas estas funciones tienen como objetivo - enriquecer la normativa específica del RD 1627/97 por lo establecido en el RD 171/2004 - , recogiendo de este modo el espíritu reflejado en el Preámbulo de dicho RD 171/2004.

Con relación a las atribuciones específicas recogidas en el RD 1109/2007, deberá:

- a) Ser conocedor de la "Clave individualizada de identificación registra" de todas las empresas participantes en la obra.
 - b) Exigir a cada contratista la obligación de comunicar la subcontratación anotada al Coordinador de seguridad y salud.
 - c) Efectuada una anotación en el libro de incidencias, notificarla al contratista afectado y a los representantes de los trabajadores de éste.
- En el caso de que la anotación se refiera a cualquier incumplimiento de las advertencias u observaciones previamente anotadas en dicho libro por las personas facultadas para ello,

remitirá una copia a la Inspección de Trabajo y Seguridad Social en el plazo de veinticuatro horas. En todo caso, especificará si la anotación efectuada supone una reiteración de una advertencia u observación anterior o si, por el contrario, se trata de una nueva observación.

4.4. Técnico de seguridad y salud

El representante de la Empresa Principal (Contratista), en materia de Seguridad y Salud, será el Técnico de Seguridad y Salud en ejecución de obra. Las funciones específicas del Técnico de Seguridad y Salud en ejecución de obra, las cuales comprenderán como mínimo:

- Intermediar entre la Empresa Principal (Contratista) y el Coordinador de Seguridad y Salud en fase de ejecución de la obra o Dirección Facultativa de la misma.
- Cumplir las especificaciones del Plan de Seguridad y Salud, y hacerlas cumplir.
- Programar y Coordinar las medidas de prevención a instalar en obra según la marcha de la misma. Todo ello con el Coordinador de Seguridad y Salud.
- Complimentar y hacer complimentar la documentación, controles y actas del sistema organizativo implantado en obra.
- Formar parte como miembro y presidente de la Comisión de Seguridad y Salud en obra y participar en las reuniones mensuales de la misma.
- Realizar el control y seguimiento de las medidas de prevención de riesgos laborales afectas a la obra.
- Para poder ejercer de Técnico de Seguridad y Salud se deberá contar con la titulación de Director de ejecución de obras (Arquitecto Técnico), así como contar con la suficiente formación y práctica en materia de Seguridad y Salud, realizando las funciones a pie de obra.

El Técnico de Seguridad y Salud en ejecución de obra remitirá una copia de la Autorización del uso de Protecciones colectivas (Acta número : 18) y de la Autorización del uso de Medios Auxiliares (Acta número : 19), del reconocimiento médico (Acta número : 24) a :

- el Coordinador de Seguridad y Salud ó Dirección Facultativa,
- la Empresa Concurrente (Subcontratista),
- los Servicios de Prevención de la Empresa Principal (Contratista), y
- a la Comisión de Seguridad y Salud en obra.

4.5. Representante de seguridad y salud

Cada empresa Concurrente (Subcontratista) nombrará a su Representante de Seguridad y Salud en ejecución de obra con carácter exclusivo para la misma, las funciones específicas del Representante de Seguridad y Salud en ejecución de obra, las cuales comprenderán como mínimo:

- Intermediar entre el Técnico de Seguridad y Salud de la Empresa Principal (Contratista) y la suya propia en materia de Seguridad y Salud.
- Cumplir y hacer cumplir las especificaciones del Plan de Seguridad que afectaran a los trabajadores de su empresa en su especialidad.
- Atender los requerimientos e instrucciones dados por el Coordinador de Seguridad y Salud o Dirección Facultativa.
- Complimentar la documentación, controles y actas requeridas por el Técnico de Seguridad y Salud de la Empresa Principal (Contratista).
- Formar parte como miembro de la Comisión de Seguridad y Salud en obra y participar en las reuniones mensuales de la misma.
- Realizar el control y seguimiento de las medidas de prevención de riesgos laborales afectas a su especialidad.
- Fomentar entre sus compañeros la mentalización y cumplimiento de las medidas de protección personales y colectivas.
- Para poder asumir o ejercer el cargo de Representante de Seguridad y Salud en ejecución de obras, deberá ser el encargado o jefe de colla, disponer de suficiente formación y práctica en materia de Seguridad y Salud, y realizar sus funciones con presencia a pie de obra.

4.6. Comisión de seguridad y salud

La Comisión de Seguridad y Salud de obra comprenderán como mínimo las siguientes funciones :

- Control y Seguimiento de las especificaciones del Plan de Seguridad y Salud de la obra.
- Participación en la programación de las medidas de Prevención a implantar según la marcha de los trabajos.
- Expresar su opinión sobre posibles mejoras en los sistemas de trabajo y prevención de riesgos previstos en el Plan.
- Recibir y entregar la documentación establecida en el sistema organizativo de Seguridad y Salud de la obra.
- Recibir de los Servicios de Prevención de la Empresa Principal (Contratista) la información periódica que proceda con respecto a su actuación en la obra.
- Analizar los accidentes ocurridos en obra, así como las situaciones de riesgo reiterado o peligro grave.
- Cumplir y hacer cumplir las medidas de seguridad adoptadas.
- Fomentar la participación y colaboración del personal de obra para la observancia de las medidas de prevención.
- Comunicar cualquier riesgo advertido y no anulado en obra.
- Se reunirán mensualmente, elaborando un Acta de Reunión mensual (Acta número : 11)

4.7. Empresas concurrentes

1. El Empresario Principal (contratista principal) elaborará un Plan de Seguridad y Salud, en el que incluirá las unidades de obra realizadas. Para ello se tendrá presente por un lado el Estudio de Seguridad proporcionado por el Empresario titular del centro de trabajo (Promotor), y por otro lado la propia evaluación inicial de Riesgos de esta Empresa Principal.

En dicho Plan de Seguridad se reflejará detalladamente :

1º- Aquellas unidades de la obra en las que será necesaria la presencia de recursos preventivos por alguno de estos motivos :

- a) Porque los riesgos pueden verse agravados o modificados en el desarrollo del proceso o la actividad, por la concurrencia de operaciones diversas que se desarrollan sucesiva o simultáneamente y que hagan preciso el control de la correcta aplicación de los métodos de trabajo.
- b) Porque se realizan actividades o procesos que reglamentariamente son considerados como peligrosos o con riesgos especiales.

2º- Las actividades que los recursos preventivos deberán realizar para establecer la vigilancia y control de cada unidad de obra en las que sea necesaria su presencia :

- a) Los criterios para la Vigilancia del cumplimiento de las medidas incluidas en el Plan de Seguridad y Salud en el Trabajo y la comprobación de su eficacia.
- b) Los criterios para garantizar el estricto cumplimiento de los métodos de trabajo y, por lo tanto, el control de riesgos.

El empresario Principal antes del inicio de la actividad en su centro de trabajo, está obligado a exigir formalmente (Artículo 10 RD 171/2004) a las empresas Concurrentes y trabajadores autónomos, acreditación por escrito de que disponen de la evaluación de los riesgos y de planificación de la actividad preventiva y si dichas empresas han cumplido sus obligaciones de formación e información a los trabajadores.

A estos efectos, las subcontratas y trabajadores autónomos desarrollarán el apartado correspondiente al Plan de Seguridad de sus respectivas unidades de obra, partiendo igualmente por un lado del Estudio de Seguridad proporcionado por el Empresario titular del centro de trabajo (Promotor), y por otro lado de la propia evaluación inicial de Riesgos de cada empresa o actividad.

El Plan de Seguridad y Salud, del empresario principal se modificará en su caso adaptándolo, en virtud de las propuestas y documentación presentadas por cada Empresa Concurrente y trabajador autónomo. De este modo el Plan de Seguridad y Salud recogerá y habrá tenido en cuenta :

- a)** La información recibida del empresario Titular por medio del Estudio de Seguridad o Estudio Básico.
- b)** La evaluación inicial de riesgos del empresario Principal.
- c)** La evaluación inicial de riesgos de los empresarios concurrentes y trabajadores autónomos.
- d)** Los procedimientos de trabajo adaptados a las características particularizadas de la obra de cada empresa concurrente y trabajador autónomo extraídos de sus respectivas evaluaciones iniciales de riesgos.

Así pues, el Plan de Seguridad y Salud de esta obra constituirá una verdadera evaluación de riesgos adaptada a la realidad de la obra y servirá como instrumento básico para la ordenación de la actividad preventiva de la obra.

2. Conforme establece el Artículo 11 del RD 1627/97, los contratistas y subcontratistas (es decir Empresa Principal y Empresas Concurrentes según la Ley 171/2004) deberán :

- a)** Aplicar los principios de la acción preventiva que se recogen en el artículo 15 de la Ley de Prevención de Riesgos Laborales, en particular al desarrollar las tareas o actividades indicadas en el artículo 10 del presente Real Decreto.
- b)** Cumplir y hacer cumplir a su personal lo establecido en el plan de seguridad y salud al que se refiere el artículo 7.
- c)** Cumplir la normativa en materia de prevención de riesgos laborales, teniendo en cuenta, en su caso, las obligaciones sobre coordinación de actividades empresariales previstas en el artículo 24 de la Ley de Prevención de Riesgos Laborales, así como cumplir las disposiciones mínimas establecidas en el anexo IV del presente Real Decreto, durante la ejecución de la obra.
- d)** Informar y proporcionar las instrucciones adecuadas a los trabajadores autónomos sobre todas las medidas que hayan de adoptarse en lo que se refiere a su seguridad y salud en la obra.
- e)** Atender las indicaciones y cumplir las instrucciones del coordinador en materia de seguridad y de salud durante la ejecución de la obra o, en su caso, de la dirección facultativa.

3. A tenor de lo dispuesto en el Artículo 4 de la Ley 171/2004, cuando en un mismo centro de trabajo desarrollen actividades trabajadores de dos o más empresas, éstas deberán cooperar en la aplicación de la normativa de prevención de riesgos laborales :

- a)** Deberán informarse recíprocamente sobre los riesgos específicos de las actividades que desarrollen en el centro de trabajo que puedan afectar a los trabajadores de las otras empresas concurrentes en el centro, en particular sobre aquellos que puedan verse agravados o modificados por circunstancias derivadas de la concurrencia de actividades. La información deberá ser suficiente y habrá de proporcionarse antes del inicio de las actividades, cuando se produzca un cambio en las actividades concurrentes que sea relevante a efectos preventivos y cuando se haya producido una situación de emergencia. La información se realizará por escrito cuando alguna de las empresas genere riesgos calificados como graves o muy graves.
- b)** Cuando, como consecuencia de los riesgos de las actividades concurrentes, se produzca un accidente de trabajo, el empresario deberá informar de aquél a los demás empresarios presentes en el centro de trabajo.
- c)** Cuando en un mismo centro de trabajo desarrollen actividades trabajadores de dos o más empresas, los empresarios deberán comunicarse de inmediato toda situación de emergencia susceptible de afectar a la salud o la seguridad de los trabajadores de las empresas presentes en el centro e trabajo.
- d)** Deberán informarse recíprocamente sobre los riesgos específicos de las actividades que desarrollen en el centro de trabajo que puedan afectar a los trabajadores de las otras empresas concurrentes en el centro, debiendo ser tenida en cuenta por los diferentes empresarios concurrentes en la evaluación de los riesgos y en la planificación de su actividad preventiva, considerando los riesgos que, siendo propios de cada empresa, surjan o se

agraven precisamente por las circunstancias de concurrencia en que las actividades se desarrollan.

e) Cada empresario deberá informar a sus trabajadores respectivos de los riesgos derivados de la concurrencia de actividades empresariales en el mismo centro de trabajo.

4. Conforme establece el Artículo 9 del RD 171/2004, los empresarios Concurrentes incluido el Empresario Principal deberán :

- Tener en cuenta la información recibida del empresario Titular del centro de trabajo (Promotor), es decir tener presente el Estudio de Seguridad y Salud proporcionado por el promotor para determinar la evaluación de los riesgos en la elaboración de sus respectivos Planes de Seguridad y Salud o parte que le corresponda del Plan de Seguridad, así como para la Planificación de su actividad preventiva en las que evidentemente también habrá tenido en cuenta la Evaluación inicial de Riesgos de su propia empresa.
- Tener en cuenta las instrucciones impartidas por el Coordinador de Seguridad y Salud.
- Comunicar a sus trabajadores respectivos la información e instrucciones recibidas del Coordinador de Seguridad y Salud.

5. El Empresario Principal (contratista principal) deberá vigilar el cumplimiento de la normativa de prevención de riesgos laborales por parte de las empresas contratista y subcontratistas.

6. Los contratistas y los subcontratistas (es decir Empresa Principal y Empresas Concurrentes según la Ley 171/2004) serán responsables de la ejecución correcta de las medidas preventivas fijadas en el plan de seguridad y salud en lo relativo a las obligaciones que les correspondan a ellos directamente o, en su caso, a los trabajadores autónomos por ellos contratados.

Además, los contratistas y los subcontratistas (es decir Empresa Principal y Empresas Concurrentes según la Ley 171/2004) responderán solidariamente de las consecuencias que se deriven del incumplimiento de las medidas previstas en el plan, en los términos del apartado 2 del artículo 42 de la Ley de Prevención de Riesgos Laborales.

7. Las responsabilidades de los coordinadores, de la dirección facultativa y del Empresario titular del centro de trabajo (promotor) no eximirán de sus responsabilidades a los contratistas y a los subcontratistas (es decir a la Empresa Principal y a las Empresas Concurrentes según la Ley 171/2004).

8. Conforme se establece en la *LEY 32/2006, de 18 de octubre, reguladora de la subcontratación en el Sector de la Construcción*, todas las empresas (Empresario Principal y empresas concurrentes) de esta obra deberán en sus contratos tener presente dicha normativa, y con especial atención al CAPÍTULO II *Normas generales sobre subcontratación en el sector de la construcción* y a las establecidas en el Artículo 4. *Requisitos exigibles a los contratistas y subcontratistas*, para todos los contratos que se celebren, en régimen de subcontratación, en la ejecución de los siguientes trabajos realizados en esta obra de construcción:

Excavación; movimiento de tierras; construcción; montaje y desmontaje de elementos prefabricados; acondicionamientos o instalaciones; transformación; rehabilitación; reparación; desmantelamiento; derribo; mantenimiento; conservación y trabajos de pintura y limpieza; saneamiento.

9. Conforme se establece en el RD 1109/2007, deberán:

- Con carácter previo al inicio de su intervención en el proceso de subcontratación como contratistas o subcontratistas estarán inscritas en el "*Registro de empresas contratistas*".
- Proporcionar a su Comitente, al Coordinador de Seguridad y/o en su caso a la Dirección Facultativa su "**Clave individualizada de identificación registral**".
- Contar, en los términos que se establecen en dicho RD 1109/2007, con un número de trabajadores contratados con carácter indefinido no inferior al 30 por ciento de su plantilla. No obstante, tal como se establece en el *Art. 4 de la ley 32/2006*, se admiten los siguientes porcentajes mínimos de trabajadores contratados con carácter indefinido:

no será inferior al 10% hasta el 18 Octubre 2008

no será inferior al 20% desde el 19 Octubre 2008 al 18 Abril 2010

a partir del 19 Abril 2010 y en lo sucesivo, no será inferior al 30%

- De conformidad con lo previsto en el artículo 10 de la Ley 32/2006, de 18 de octubre, y tal como se ha descrito anteriormente, las empresas de la obra deberán velar por que todos los trabajadores que presten servicios tengan la formación necesaria y adecuada a su puesto de trabajo o función en materia de prevención de riesgos laborales, de forma que conozcan los riesgos y las medidas para prevenirlos.
- Cada contratista, con carácter previo a la subcontratación con un subcontratista o trabajador autónomo de parte de la obra que tenga contratada, deberá obtener un *Libro de Subcontratación* habilitado que se ajuste al modelo establecido.

4.8. Trabajadores autónomos

Tal como se especifica en la Ley 32/2006, en esta obra se entiende por Trabajador autónomo:

La persona física distinta del contratista y del subcontratista, que realiza de forma personal y directa una actividad profesional, sin sujeción a un contrato de trabajo, y que asume contractualmente ante el promotor, el contratista o el subcontratista el compromiso de realizar determinadas partes o instalaciones de la obra.

Cuando el trabajador autónomo emplee en la obra a trabajadores por cuenta ajena, tendrá la consideración de contratista o subcontratista a los efectos de la Ley 32/2006 de subcontratación en el Sector de la Construcción.

Así pues, conforme establece el Artículo 12 del RD 1627/97, los trabajadores autónomos deberán tener presente :

1. Los trabajadores autónomos estarán obligados a:

- a) Aplicar los principios de la acción preventiva que se recogen en el artículo 15 de la Ley de Prevención de Riesgos Laborales, en particular al desarrollar las tareas o actividades indicadas en el artículo 10 del presente Real Decreto.
- b) Cumplir las disposiciones mínimas de seguridad y salud establecidas en el anexo IV del presente Real Decreto, durante la ejecución de la obra.
- c) Cumplir las obligaciones en materia de prevención de riesgos que establece para los trabajadores el artículo 29, apartados 1 y 2, de la Ley de Prevención de Riesgos Laborales.
- d) Ajustar su actuación en la obra conforme a los deberes de coordinación de actividades empresariales establecidos en el artículo 24 de la Ley de Prevención de Riesgos Laborales, participando en particular en cualquier medida de actuación coordinada que se hubiera establecido.
- e) Utilizar equipos de trabajo que se ajusten a lo dispuesto en el Real Decreto 1215/1997, de 18 de julio, por el que se establecen las disposiciones mínimas de seguridad y salud para la utilización por los trabajadores de los equipos de trabajo.
- f) Elegir y utilizar equipos de protección individual en los términos previstos en el Real Decreto 773/1997, de 30 de mayo, sobre disposiciones mínimas de seguridad y salud relativas a la utilización por los trabajadores de equipos de protección individual.
- g) Atender las indicaciones y cumplir las instrucciones del coordinador en materia de seguridad y de salud durante la ejecución de la obra o, en su caso, de la dirección facultativa.

2. Los trabajadores autónomos deberán cumplir lo establecido en el plan de seguridad y salud.

3. Conforme establece el Artículo 9 del RD 171/2004, los Trabajadores autónomos deberán :

- Tener en cuenta la información recibida del empresario Titular del centro de trabajo (Promotor), es decir tener presente el Estudio de Seguridad y Salud proporcionado por el promotor para determinar la evaluación de los riesgos en la elaboración de su Plan de Seguridad y Salud, así como para la Planificación de su actividad preventiva en las que evidentemente también habrá tenido en cuenta su Evaluación inicial de Riesgos que como trabajador autónomo deberá formalizar.
- Tener en cuenta las instrucciones impartidas por el Coordinador de Seguridad y Salud.

- Comunicar a sus trabajadores respectivos (si los tuviere) la información e instrucciones recibidas del Coordinador de Seguridad y Salud.

4. Conforme se establece en la *LEY 32/2006, de 18 de octubre, reguladora de la subcontratación en el Sector de la Construcción*, los Trabajadores autónomos de esta obra deberán en sus contratos tener presente el **CAPÍTULO II Normas generales sobre subcontratación en el sector de la construcción** y en especial las establecidas en el Artículo 4. *Requisitos exigibles a los contratistas y subcontratistas*, para todos los contratos que celebren, en régimen de subcontratación, en la ejecución de los siguientes trabajos realizados en esta obra de construcción:

Excavación; movimiento de tierras; construcción; montaje y desmontaje de elementos prefabricados; acondicionamientos o instalaciones; transformación; rehabilitación; reparación; desmantelamiento; derribo; mantenimiento; conservación y trabajos de pintura y limpieza; saneamiento.

Igualmente, tal como se establece en el Artículo 5. *Régimen de la subcontratación*, de esta misma Ley 32/2006, el trabajador autónomo no podrá subcontratar los trabajos a él encomendados ni a otras empresas subcontratistas ni a otros trabajadores autónomos.

4.9. Delegados de prevención

Los Delegados de Prevención son los representantes de los trabajadores con funciones específicas en materia de prevención de riesgos en el trabajo.

Los Delegados de Prevención serán designados por y entre los representantes del personal, en el ámbito de los órganos de representación previstos en las normas a que se refiere el artículo 34 de esta Ley, con arreglo a la siguiente escala:

Trabajadores	Delegados
De 50 a 100 trabajadores	2 Delegados de Prevención
De 101 a 500 trabajadores	3 Delegados de Prevención
De 501 a 1.000 trabajadores	4 Delegados de Prevención
De 1.001 a 2.000 trabajadores	5 Delegados de Prevención
De 2.001 a 3.000 trabajadores	6 Delegados de Prevención
De 3.001 a 4.000 trabajadores	7 Delegados de Prevención

En las empresas de hasta treinta trabajadores el Delegado de Prevención será el Delegado de Personal. En las empresas de treinta y uno a cuarenta y nueve trabajadores habrá un Delegado de Prevención que será elegido por y entre los Delegados de Personal.

A efectos de determinar el número de Delegados de Prevención se tendrán en cuenta los siguientes criterios:

- a) Los trabajadores vinculados por contratos de duración determinada superior a un año se computarán como trabajadores fijos de plantilla.
- b) Los contratados por término de hasta un año se computarán según el número de días trabajados en el período de un año anterior a la designación. Cada doscientos días trabajados o fracción se computarán como un trabajador más.

Según el Art.36. de la Ley 31/1995 de Prevención de Riesgos Laborales son competencias de los Delegados de Prevención :

- a) Colaborar con la dirección de la empresa en la mejora de la acción preventiva.
- b) Promover y fomentar la cooperación de los trabajadores en la ejecución de la normativa sobre prevención de riesgos laborales.
- c) Ser consultados por el empresario, con carácter previo a su ejecución, acerca de las decisiones a que se refiere el artículo 33 de la presente Ley.
- d) Ejercer una labor de vigilancia y control sobre el cumplimiento de la normativa de prevención de riesgos laborales.

En las empresas que, de acuerdo con lo dispuesto en el apartado 2 del artículo 38 de esta Ley, no cuenten con Comité de Seguridad y Salud por no alcanzar el número mínimo de trabajadores establecido al efecto, las competencias atribuidas a aquél en la presente Ley serán ejercidas por los Delegados de Prevención.

2. En el ejercicio de las competencias atribuidas a los Delegados de Prevención, éstos estarán facultados para:

- a)** Acompañar a los técnicos en las evaluaciones de carácter preventivo del medio ambiente de trabajo, así como, en los términos previstos en el artículo 40 de esta Ley, a los Inspectores de Trabajo y Seguridad Social en las visitas y verificaciones que realicen en los centros de trabajo para comprobar el cumplimiento de la normativa sobre prevención de riesgos laborales, pudiendo formular ante ellos las observaciones que estimen oportunas.
- b)** Tener acceso, con las limitaciones previstas en el apartado 4 del artículo 22 de esta Ley, a la información y documentación relativa a las condiciones de trabajo que sean necesarias para el ejercicio de sus funciones y, en particular, a la prevista en los artículos 18 y 23 de esta Ley. Cuando la información está, sujeta a las limitaciones reseñadas, sólo podrá ser suministrada de manera que se garantice el respeto de la confidencialidad.
- c)** Ser informados por el empresario sobre los daños producidos en la salud de los trabajadores una vez que aquél hubiese tenido conocimiento de ellos, pudiendo presentarse, aun fuera de su jornada laboral, en el lugar de los hechos para conocer las circunstancias de los mismos.
- d)** Recibir del empresario las informaciones obtenidas por éste procedentes de las personas u órganos encargados de las actividades de protección y prevención en la empresa, así como de los organismos competentes para la seguridad y la salud de los trabajadores, sin perjuicio de lo dispuesto en el artículo 40 de esta Ley en materia de colaboración con la Inspección de Trabajo y Seguridad Social.
- e)** Realizar visitas a los lugares de trabajo para ejercer una labor de vigilancia y control del estado de las condiciones de trabajo, pudiendo, a tal fin, acceder a cualquier zona de los mismos y comunicarse durante la jornada con los trabajadores, de manera que no se altere el normal desarrollo del proceso productivo.
- f)** Recabar del empresario la adopción de medidas de carácter preventivo y para la mejora de los niveles de protección de la seguridad y la salud de los trabajadores, pudiendo a tal fin efectuar propuestas al empresario, así como al Comité de Seguridad y Salud para su discusión en el mismo.
- g)** Proponer al órgano de representación de los trabajadores la adopción del acuerdo de paralización de actividades a que se refiere el apartado 3 del artículo 21.
- h)** Realizar visitas a los lugares de trabajo para ejercer una labor de vigilancia y control del estado de las condiciones de trabajo, pudiendo, a tal fin, acceder a cualquier zona de los mismos y comunicarse durante la jornada con los trabajadores, de manera que no se altere el normal desarrollo del proceso productivo.
- i)** Recabar del empresario la adopción de medidas de carácter preventivo y para la mejora de los niveles de protección de la seguridad y la salud de los trabajadores, pudiendo a tal fin efectuar propuestas al empresario, así como al Comité de Seguridad y Salud para su discusión en el mismo.
- j)** Proponer al órgano de representación de los trabajadores la adopción del acuerdo de paralización de actividades a que se refiere el apartado 3 del artículo 21.

3. Los informes que deban emitir los Delegados de Prevención a tenor de lo dispuesto en la letra c) del apartado 1 de este artículo deberán elaborarse en un plazo de quince días, o en el tiempo imprescindible cuando se trate de adoptar medidas dirigidas a prevenir riesgos inminentes. Transcurrido el plazo sin haberse emitido el informe, el empresario podrá poner en práctica su decisión.

4. La decisión negativa del empresario a la adopción de las medidas propuestas por el Delegado de Prevención a tenor de lo dispuesto en la letra f) del apartado 2 de este artículo deberá ser motivada.

En las empresas que, de acuerdo con lo dispuesto en el apartado 2 del artículo 38 de esta Ley, no cuenten con Comité de Seguridad y Salud por no alcanzar el número mínimo de trabajadores

establecido al efecto, las competencias atribuidas a aquél en la presente Ley serán ejercidas por los Delegados de Prevención.

4.10. Servicios de prevención

1. En cumplimiento del deber de prevención de riesgos profesionales, el empresario designará uno o varios trabajadores para ocuparse de dicha actividad, constituirá un servicio de prevención o concertará dicho servicio con una entidad especializada ajena a la empresa.

2. Los trabajadores designados deberán tener la capacidad necesaria, disponer del tiempo y de los medios precisos y ser suficientes en número, teniendo en cuenta el tamaño de la empresa, así como los riesgos a que están expuestos los trabajadores y su distribución en la misma, con el alcance que se determine en las disposiciones a que se refiere la letra e) del apartado 1 del artículo 6 de la presente Ley.

Los trabajadores a que se refiere el párrafo anterior colaborarán entre sí y, en su caso, con los servicios de prevención.

3. Para la realización de la actividad de prevención, el empresario deberá facilitar a los trabajadores designados el acceso a la información y documentación a que se refieren los artículos 18 y 23 de la presente Ley.

4. Los trabajadores designados no podrán sufrir ningún perjuicio derivado de sus actividades de protección y prevención de los riesgos profesionales en la empresa. En el ejercicio de esta función, dichos trabajadores gozarán, en particular, de las garantías que para los representantes de los trabajadores establecen las letras a), b) y c) del artículo 68 y el apartado 4 del artículo 56 del texto refundido de la Ley del Estatuto de los Trabajadores.

Esta garantía alcanzará también a los trabajadores integrantes del servicio de prevención, cuando la empresa decida constituirlo de acuerdo con lo dispuesto en el artículo siguiente.

Los trabajadores a que se refieren los párrafos anteriores deberán guardar sigilo profesional sobre la información relativa a la empresa a la que tuvieran acceso como consecuencia del desempeño de sus funciones.

5. En las empresas de menos de seis trabajadores, el empresario podrá asumir personalmente las funciones señaladas en el apartado 1, siempre que desarrolle de forma habitual su actividad en el centro de trabajo y tenga la capacidad necesaria, en función de los riesgos a que estén expuestos los trabajadores y la peligrosidad de las actividades, con el alcance que se determine en las disposiciones a que se refiere la letra e) del apartado 1 del artículo 6 de la presente Ley.

6. El empresario que no hubiere concertado el Servicio de prevención con una entidad especializada ajena a la empresa deberá someter su sistema de prevención al control de una auditoria o evaluación externa, en los términos que reglamentarios establecidos.

Los Servicios de prevención ajenos, según Artículo 19 del Real Decreto 39/1997 deberán asumir directamente el desarrollo de las funciones señaladas en el apartado 3 del artículo 31 de la Ley de Prevención de Riesgos Laborales que hubieran concertado, teniendo presente la integración de la prevención en el conjunto de actividades de la empresa y en todos los niveles jerárquicos de la misma, sin perjuicio de que puedan subcontratar los servicios de otros profesionales o entidades cuando sea necesario para la realización de actividades que requieran conocimientos especiales o instalaciones de gran complejidad.

Por otro lado el apartado 3 del Artículo 31 de la Ley de Prevención de Riesgos Laborales establece :

Los servicios de prevención deberán estar en condiciones de proporcionar a la empresa el asesoramiento y apoyo que precise en función de los tipos de riesgo en ella existentes y en lo referente a:

a) El diseño, aplicación y coordinación de los planes y programas de actuación preventiva.

b) La evaluación de los factores de riesgo que puedan afectar a la seguridad y la salud de los trabajadores en los términos previstos en el artículo 16 de esta Ley.

- c) La determinación de las prioridades en la adopción de las medidas preventivas adecuadas y la vigilancia de su eficacia.
- d) La información y formación de los trabajadores.
- e) La prestación de los primeros auxilios y planes de emergencia.
- f) La vigilancia de la salud de los trabajadores en relación con los riesgos derivados del trabajo.

4.11. Recursos de prevención

El objetivo principal del recurso preventivo en esta obra es el de -Vigilar el cumplimiento de las medidas incluidas en el Plan de Seguridad y Salud en el Trabajo y comprobar su eficacia, debiendo permanecer a pie de obra para la efectividad de su objetivo-.

De este modo, la presencia de los recursos preventivos servirá para garantizar el estricto cumplimiento de los métodos de trabajo y, por lo tanto, el control del riesgo.

Conforme se establece en el Capítulo IV, artículo 32 bis (añadido a la Ley 31/1995 por las modificaciones introducidas por la Ley de reforma del marco normativo de la prevención de riesgos laborales), los recursos preventivos de esta obra deberán :

- a) Tener la capacidad suficiente
- b) Disponer de los medios necesarios
- c) Ser suficientes en número

1º- FUNCIONES DEL RECURSO PREVENTIVO

En el documento de la Memoria del *Plan de Seguridad y Salud* se ha especificado muy detalladamente :

1º- Aquellas unidades de la obra en las que será necesaria su presencia por alguno de estos motivos :

- a) Porque los riesgos pueden verse agravados o modificados en el desarrollo del proceso o la actividad, por la concurrencia de operaciones diversas que se desarrollan sucesiva o simultáneamente y que hagan preciso el control de la correcta aplicación de los métodos de trabajo.
- b) Porque se realizan actividades o procesos que reglamentariamente son considerados como peligrosos o con riesgos especiales.

2º- Las actividades que los recursos preventivos deberán realizar para establecer la vigilancia y control de cada unidad de obra en las que sea necesaria su presencia :

- a) Los criterios para la Vigilancia del cumplimiento de las medidas incluidas en el Plan de Seguridad y Salud en el Trabajo y la comprobación de su eficacia.
- b) Los criterios para garantizar el estricto cumplimiento de los métodos de trabajo y, por lo tanto, el control de riesgos.

En cualquier caso los procedimientos de trabajo que deberá revisar el recurso preventivo son de apreciación básica y no afectan a las soluciones técnicas o procedimientos técnicos que en los manuales de las máquinas, equipos y medios auxiliares indican.

2º- VIGILANCIA DEL CUMPLIMIENTO DE LAS MEDIDAS INCLUIDAS EN EL PLAN DE SEGURIDAD :

El RD 1627/97 indica el contenido del Plan de Seguridad :

- a) Descripción de los procedimientos, equipos técnicos y medios auxiliares que hayan de utilizarse o cuya utilización pueda preverse.
- b) Identificación de los riesgos laborales que puedan ser evitados, indicando a tal efecto las medidas técnicas necesarias para ello
- c) Relación de los riesgos laborales que no puedan eliminarse conforme a lo señalado anteriormente, especificando las medidas preventivas y protecciones técnicas tendentes a controlar y reducir dichos riesgos y valorando su eficacia, en especial cuando se propongan

medidas alternativas.

d) Determinación del proceso constructivo y orden de ejecución de los trabajos.

e) Normas legales y reglamentarias aplicables a las especificaciones técnicas de las obras.

Todo ello adaptado a las características constructivas del contratista.

Por lo tanto, y en virtud de las mismas, el Recurso Preventivo de esta obra deberá en aquellas unidades de obra que sea necesaria su presencia :

a) Vigilar las Medidas preventivas y normas de actuación, que deberán haberse tenido en cuenta en la elaboración de la Memoria del Plan de Seguridad, en todos los procedimientos, equipos técnicos y medios auxiliares utilizados.

b) Establecer la vigilancia y control de los Equipos de Protección individual y colectiva, que como consecuencia de los riesgos laborales evaluados en todas las fases de la obra, máquinas y equipos utilizados, pretenden controlarlos y reducirlos : Utilización, uso adecuado, estado, mantenimiento, etc.

c) Todas aquellas otras medidas, actividades preventivas y protecciones técnicas tendentes a controlar y reducir los riesgos y que habrán sido establecidas en el Plan.

d) Vigilar la Organización de la obra, Planificación, Concurrencia entre empresas, Control de ejecución de procesos y métodos, Control de Personal y Control Documental de modo satisfactorio.

3º- COMPROBAR LA EFICACIA DE LAS MEDIDAS INCLUIDAS EN EL PLAN DE SEGURIDAD :

Por otro lado -Comprobar la eficacia de éstas-, significará :

a) Comprobar que efectivamente las Medidas preventivas establecidas en el Plan se mantienen en los niveles de eficacia requeridos para los cuales han sido establecidas.

4º- GARANTIZAR EL ESTRICTO CUMPLIMIENTO DE LOS MÉTODOS DE TRABAJO :

Para garantizar el estricto cumplimiento de los -métodos de trabajo- antes deberemos saber :

a) En qué unidades de obra es necesaria su presencia, (las cuales tal como hemos visto antes ya habrán sido especificadas en el Plan de Seguridad). Esto nos permitirá conocer aquellos métodos de trabajo a vigilar y en consecuencia garantizar su estricto cumplimiento por ejemplo por medio de listas de chequeo que el recurso preventivo deberá vigilar.

b) Qué medios auxiliares van a utilizarse en obra, para que las operaciones de montaje, desmontaje y durante su uso se realicen con procedimientos seguros. Deberemos establecer los puntos de vigilancia y control que el recurso preventivo deberá comprobar por medio de listas de chequeo para cada operación.

c) Que máquinas y equipos van a utilizarse en obra, para que las maniobras, operaciones y trabajos se realicen de modo seguro.

5º- OBLIGACIONES DE LOS RECURSOS PREVENTIVOS.

Conforme se establece en el Capítulo IV, artículo 32 bis (añadido a la Ley 31/1995 por las modificaciones introducidas por la Ley de reforma del marco normativo de la prevención de riesgos laborales) y sus posteriores modificaciones mediante el RD 604/2006, estos deberán vigilar el cumplimiento de las actividades preventivas, debiendo permanecer en el centro de trabajo durante el tiempo que se mantenga la situación que determine su presencia.

De este modo la presencia de los recursos preventivos en esta obra servirá para garantizar el estricto cumplimiento de los métodos de trabajo y, por lo tanto, el control del riesgo.

De las actividades de vigilancia y control realizadas en la obra, el recurso preventivo estará obligado conforme se establece en el RD 604/2006 a tomar las decisiones siguientes :

- Cuando, como resultado de la vigilancia, observe un deficiente cumplimiento de las actividades preventivas, dará las instrucciones necesarias para el correcto e inmediato cumplimiento de las actividades preventivas y pondrá tales circunstancias en conocimiento del contratista para que

éste adopte las medidas necesarias para corregir las deficiencias observadas, si éstas no hubieran sido aún subsanadas.

- Cuando, como resultado de la vigilancia, observe ausencia, insuficiencia o falta de adecuación de las medidas preventivas, deberá poner tales circunstancias en conocimiento del contratista, que procederá de manera inmediata a la adopción de las medidas necesarias para corregir las deficiencias y en su caso a la propuesta de modificación del plan de seguridad y salud en los términos previstos en el artículo 7.4 del RD 1627/1997

5. Prácticas

Vamos a establecer cuales son y deben ser las buenas prácticas desde el punto de vista de la Seguridad y Salud, de la implantación de la Planificación de la acción preventiva en la obra es decir del Plan de Seguridad y Salud, estableciendo los medios a emplear para alcanzar los objetivos fijados.

Es decir, vamos a justificar el cómo y porqué de las soluciones adoptadas en relación a :

- A) Medidas Preventivas establecidas en el Plan de Seguridad
- B) Formación e Información a los trabajadores
- C) Entrega, uso y mantenimiento de EPIs
- D) Colocación, uso y mantenimiento de las Protecciones colectivas
- E) Implantación de las Medidas de Emergencia : Plan de Emergencia, Simulacros, etc.

De este modo el Coordinador de Seguridad, las empresas de prevención, la dirección facultativa, la Administración, la Inspección, las propias empresas concurrentes (contratistas y subcontratistas), los trabajadores autónomos, etc tengan una información clara sobre la puesta en práctica de las Medidas preventivas, Plan de Formación, Vigilancia de la Seguridad, EPIs, Protecciones Colectivas y Medidas de Emergencia.

1º) ESTABLECIMIENTO DE UN PLAN DE FORMACIÓN :

Se establecerá mediante las Fichas del Procedimiento constructivo de todas las unidades de la obra. A cada operario deberá entregarse la Ficha de Procedimiento constructivo de las faenas y tareas que desempeña, para que tenga conocimiento y sepa como realizar la práctica habitual de sus funciones dentro de las medidas de seguridad establecidas en la Planificación de la actividad preventiva de la obra.

La Ficha de procedimiento incluye :

- El proceso práctico constructivo de realización de la unidad de obra en cuestión.
- Las medidas preventivas a adoptar para realizar la misma con las debidas garantías de seguridad
- Los medios auxiliares necesarios para la realización de dicha unidad de obra
- Las Protecciones colectivas necesarias
- Los EPIs necesarios
- Incluye así mismo las fichas de la Maquinaria empleada, Talleres, Operadores, etc. que garantizan la información necesaria sobre todo el proceso.

Al incluir todas las Fichas de Procedimiento necesarias en el proceso constructiva de la obra, estamos estableciendo en definitiva el Plan de Formación., y se establece como ha de llevarse a cabo las operaciones de trabajo y se justifican todas las medidas de seguridad adoptadas.

2º) FORMACIÓN DE LOS RECURSOS HUMANOS:

Conforme se establece en el Artículo 10. *Acreditación de la formación preventiva de los trabajadores de la Ley 32/2006, de 18 de octubre, reguladora de la subcontratación en el Sector de la Construcción*, las empresas de esta obra velarán para que todos los trabajadores que presten servicios en el ámbito de la misma, tengan la formación necesaria y adecuada a su puesto de trabajo o función en materia de prevención de riesgos laborales, de forma que conozcan los riesgos y las medidas para prevenirlos.

En defecto de convenio colectivo, el requisito de formación de los recursos humanos a que se refiere el *Artículo 4.2 a) de la Ley 32/2006, de 18 de octubre*, y tal como se especifica en el *RD 1109/2007*, se justificará en esta obra por todas las empresas participantes mediante alguna de estas dos condiciones:

- a) Certificación por el empresario: Que la organización preventiva del empresario expida certificación sobre la formación específica impartida a todos los trabajadores de la empresa que presten servicios en obras de construcción.

b) Que se acredite la integración de la prevención de riesgos en las actividades y decisiones:
Que se acredite que la empresa cuenta con personas que, conforme al plan de prevención de riesgos de aquélla, ejercen funciones de dirección y han recibido la formación necesaria para integrar la prevención de riesgos laborales en el conjunto de sus actividades y decisiones.

La formación se podrá recibir en cualquier entidad acreditada por la autoridad laboral o educativa para impartir formación en materia de prevención de riesgos laborales, deberá tener una duración no inferior a diez horas e incluirá, al menos, los siguientes contenidos:

- 1.º Riesgos laborales y medidas de prevención y protección en el Sector de la Construcción.
- 2.º Organización de la prevención e integración en la gestión de la empresa.
- 3.º Obligaciones y responsabilidades.
- 4.º Costes de la siniestralidad y rentabilidad de la prevención.
- 5.º Legislación y normativa básica en prevención.

Además de dicha formación, a cada operario se entregará para su conocimiento y dentro de las medidas de seguridad establecidas en la Planificación de la actividad preventiva, los manuales siguientes:

- Manual de primeros Auxilios .
- Manual de prevención y extinción de incendios.
- Simulacros.

Estos Manuales permitirán a los operarios tener conocimiento sobre las actuaciones y buenas prácticas en el caso de primeros auxilios o de emergencia.

El simulacro permitirá el entrenamiento del operario para estar preparado a hacer frente a situaciones de emergencia.

3º) ESTABLECIMIENTO DE UN SISTEMA DE CONSULTA Y PARTICIPACIÓN DE LOS TRABAJADORES :

Aquí se determina como y de qué modo funcional y operativo la empresa Principal (contratista) permite y regula la participación a los trabajadores, en el marco de todas las cuestiones que afecten a la seguridad y a la salud en el trabajo en esta obra, para ello le dará unas - Fichas de sugerencia de mejora - , de tal manera que en ellas el trabajador pueda hacer sugerencias y propuestas de mejoras de los niveles de protección de la seguridad y la salud a lo largo de la ejecución de la obra.

4º) ESTABLECER LOS CRITERIOS Y NORMAS GENERALES SOBRE LA SUBCONTRATACIÓN EN LA OBRA

Las empresas de esta obra (contratistas y subcontratistas), deberán tener en cuenta y cumplir los requisitos exigibles a los contratistas y subcontratista, en los términos establecidos por la *LEY 32/2006, de 18 de octubre, reguladora de la subcontratación en el Sector de la Construcción* y muy en especial las especificaciones establecidas en el *CAPÍTULO II: Normas generales sobre subcontratación en el sector de la construcción*.

Requisitos exigibles a los contratistas y subcontratistas.

1. Para que una empresa pueda intervenir en el proceso de subcontratación en esta obra de construcción, como contratista o subcontratista, deberá:

- a) Poseer una organización productiva propia, contar con los medios materiales y personales necesarios, y utilizarlos para el desarrollo de la actividad contratada.
- b) Asumir los riesgos, obligaciones y responsabilidades propias del desarrollo de la actividad empresarial.
- c) Ejercer directamente las facultades de organización y dirección sobre el trabajo desarrollado por sus trabajadores en la obra y, en el caso de los trabajadores autónomos, ejecutar el trabajo con autonomía y responsabilidad propia y fuera del ámbito de organización y dirección de la empresa que

le haya contratado.

2. Además de los anteriores requisitos, las empresas contratadas o subcontratadas para trabajos en la obra deberán también:

a) Acreditar que disponen de recursos humanos, en su nivel directivo y productivo, que cuentan con la formación necesaria en prevención de riesgos laborales, así como de una organización preventiva adecuada a la Ley 31/1995, de 8 de noviembre, de Prevención de Riesgos Laborales.

b) Estar inscritas en el Registro de Empresas Acreditadas al que se refiere el artículo 6 de la Ley 32/2006.

3. Las empresas contratistas o subcontratistas acreditarán el cumplimiento de los requisitos a que se refieren los apartados 1 y 2.a) mediante una declaración suscrita por su representante legal formulada ante el Registro de Empresas Acreditadas.

Régimen de la subcontratación.

1. La subcontratación, como forma de organización productiva en esta obra, no podrá ser limitada, salvo en las condiciones y en los supuestos previstos en la Ley 32/2006.

2. Con carácter general, el régimen de la subcontratación será el siguiente:

a) El promotor podrá contratar directamente con cuantos contratistas estime oportuno ya sean personas físicas o jurídicas.

b) El contratista podrá contratar con las empresas subcontratistas o trabajadores autónomos la ejecución de los trabajos que hubiera contratado con el promotor.

c) El primer y segundo subcontratistas podrán subcontratar la ejecución de los trabajos que, respectivamente, tengan contratados, salvo en los supuestos previstos en la letra f) del presente apartado.

d) El tercer subcontratista no podrá subcontratar los trabajos que hubiera contratado con otro subcontratista o trabajador autónomo.

e) El trabajador autónomo no podrá subcontratar los trabajos a él encomendados ni a otras empresas subcontratistas ni a otros trabajadores autónomos.

f) Asimismo, tampoco podrán subcontratar los subcontratistas, cuya organización productiva puesta en uso en la obra consista fundamentalmente en la aportación de mano de obra, entendiéndose por tal la que para la realización de la actividad contratada no utiliza más equipos de trabajo propios que las herramientas manuales, incluidas las motorizadas portátiles, aunque cuenten con el apoyo de otros equipos de trabajo distintos de los señalados, siempre que éstos pertenezcan a otras empresas, contratistas o subcontratistas, de la obra.

3. No obstante lo dispuesto en el apartado anterior, cuando en casos fortuitos debidamente justificados, por exigencias de especialización de los trabajos, complicaciones técnicas de la producción o circunstancias de fuerza mayor por las que puedan atravesar los agentes que intervienen en la obra, fuera necesario, a juicio de la dirección facultativa, la contratación de alguna parte de la obra con terceros, excepcionalmente se podrá extender la subcontratación establecida en el apartado anterior en un nivel adicional, siempre que se haga constar por la dirección facultativa su aprobación previa y la causa o causas motivadoras de la misma en el Libro de Subcontratación al que se refiere el artículo 7 de la Ley 32/2006.

No se aplicará la ampliación excepcional de la subcontratación prevista en el párrafo anterior en los supuestos contemplados en las letras e) y f) del apartado anterior, salvo que la circunstancia motivadora sea la de fuerza mayor.

4. El contratista deberá poner en conocimiento del coordinador de seguridad y salud y de los representantes de los trabajadores de las diferentes empresas incluidas en el ámbito de ejecución de su contrato que figuren relacionados en el Libro de Subcontratación la subcontratación excepcional prevista en el apartado anterior.

Asimismo, deberá poner en conocimiento de la autoridad laboral competente la indicada subcontratación excepcional mediante la remisión, en el plazo de los cinco días hábiles siguientes a su aprobación, de un informe en el que se indiquen las circunstancias de su necesidad y de una copia de la anotación efectuada en el Libro de Subcontratación.

Deber de vigilancia y responsabilidades derivadas de su incumplimiento.

1. Las empresas contratistas y subcontratistas que intervengan en la obra, incluidas en el ámbito de aplicación de la Ley 32/2006, deberán vigilar el cumplimiento de lo dispuesto en la misma por las empresas subcontratistas y trabajadores autónomos con que contraten; en particular, en lo que se refiere a las obligaciones de acreditación y registro reguladas en el artículo 4.2 de dicha Ley, y al régimen de la subcontratación que se regula en el artículo 5 de la misma.

A efectos de lo dispuesto en el párrafo anterior, las empresas subcontratistas deberán comunicar o trasladar al contratista, a través de sus respectivas empresas comitentes en caso de ser distintas de aquél, toda información o documentación que afecte al contenido de este punto.

Documentación de la subcontratación.

1. En la obra, al estar incluida en el ámbito de aplicación de la Ley 32/2006, cada contratista deberá disponer de un Libro de Subcontratación.

En dicho libro, que deberá permanecer en todo momento en la obra, se deberán reflejar, por orden cronológico desde el comienzo de los trabajos, todas y cada una de las subcontrataciones realizadas en la obra con empresas subcontratistas y trabajadores autónomos, su nivel de subcontratación y empresa comitente, el objeto de su contrato, la identificación de la persona que ejerce las facultades de organización y dirección de cada subcontratista y, en su caso, de los representantes legales de los trabajadores de la misma, las respectivas fechas de entrega de la parte del plan de seguridad y salud que afecte a cada empresa subcontratista y trabajador autónomo, así como las instrucciones elaboradas por el coordinador de seguridad y salud para marcar la dinámica y desarrollo del procedimiento de coordinación establecido, y las anotaciones efectuadas por la dirección facultativa sobre su aprobación de cada subcontratación excepcional de las previstas en el artículo 5.3 de esta Ley.

A este Libro de Subcontratación elaborado por cada empresa, tendrán acceso el promotor, la dirección facultativa, el coordinador de seguridad y salud en fase de ejecución de la obra, las empresas y trabajadores autónomos intervinientes en la obra, los técnicos de prevención, los delegados de prevención, la autoridad laboral y los representantes de los trabajadores de las diferentes empresas que intervengan en la ejecución de la obra.

2. Asimismo, cada empresa deberá disponer de la documentación o título que acredite la posesión de la maquinaria que utiliza, y de cuanta documentación sea exigida por las disposiciones legales vigentes.

6. Procedimientos

6.1. Redactar plan de seguridad y salud

A) Se elaborará un Plan de Seguridad y Salud, en el que incluirá las unidades de obra realizadas. Para ello se tendrá presente por un lado el Estudio de Seguridad proporcionado por el Empresario titular del centro de trabajo (Promotor), y por otro lado la propia evaluación inicial de Riesgos de esta Empresa Principal (contratista).

Se prestará especial atención a que en dicho Plan de Seguridad y Salud se especifique detalladamente :

1º- Aquellas unidades de la obra en las que será necesaria la presencia de los Recursos preventivos por alguno de estos motivos :

- a) Porque los riesgos pueden verse agravados o modificados en el desarrollo del proceso o la actividad, por la concurrencia de operaciones diversas que se desarrollan sucesiva o simultáneamente y que hagan preciso el control de la correcta aplicación de los métodos de trabajo.
- b) Porque se realizan actividades o procesos que reglamentariamente son considerados como peligrosos o con riesgos especiales.

2º- Las actividades que los recursos preventivos deberán realizar para establecer la vigilancia y control de cada unidad de obra en las que sea necesaria su presencia :

- a) Los criterios para la Vigilancia del cumplimiento de las medidas incluidas en el Plan de Seguridad y Salud en el Trabajo y la comprobación de su eficacia.
- b) Los criterios para garantizar el estricto cumplimiento de los métodos de trabajo y, por lo tanto, el control de riesgos.

B) Acreditación por escrito de la evaluación de los riesgos. Esta empresa Principal exigirá formalmente (Artículo 10 RD 171/2004) a las empresas Concurrentes y trabajadores autónomos, acreditación por escrito de que disponen de la evaluación de los riesgos y de planificación de la actividad preventiva y si dichas empresas han cumplido sus obligaciones de formación e información a los trabajadores. Esto se reflejará en un Acta (Acta número : 66).

A estos efectos, las subcontratas y trabajadores autónomos desarrollarán el apartado correspondiente al Plan de Seguridad de sus respectivas unidades de obra, partiendo igualmente por un lado del Estudio de Seguridad proporcionado por el Empresario titular del centro de trabajo (Promotor), y por otro lado de la propia evaluación inicial de Riesgos de cada empresa o actividad. Esta documentación solicitada se reflejará en un Acta (Acta número : 66).

C) Se reelaborará el Plan de Seguridad y Salud, modificándolo en su caso y adaptándolo, en virtud de las propuestas y documentación presentadas por cada Empresa Concurrente y trabajador autónomo. De este modo el Plan de Seguridad y Salud final elaborado recogerá y habrá tenido en cuenta :

- a) La información recibida del empresario Titular por medio del Estudio de Seguridad o Estudio Básico.
- b) La evaluación inicial de riesgos del empresario Principal.
- c) La evaluación inicial de riesgos de los empresarios concurrentes y trabajadores autónomos.
- d) Los procedimientos de trabajo adaptados a las características particularizadas de la obra de cada empresa concurrente y trabajador autónomo extraídos de sus respectivas evaluaciones iniciales de riesgos.

Así pues, el Plan de Seguridad y Salud de esta obra constituirá una verdadera evaluación de riesgos adaptada a la realidad de la obra y servirá como instrumento básico para la ordenación de la actividad preventiva de la obra.

D) Una vez finalizado, lo presentará al Coordinador de Seguridad y Salud para su aprobación.

E) Acta de aprobación. Una vez aprobado el Plan de Seguridad por el Coordinador de Seguridad, se

elaborará un Acta que refleje dicha aprobación (Acta número : 31), y junto con el libro de Incidencias (Artículo 17 del RD 1627/97) que proporcionará el Coordinador de Seguridad, se depositará en la Obra.

6.2. Informar a la DGT

Conforme establece el Artículo 19 del RD 1627/97 se informará a la autoridad laboral de la apertura del centro. Esta comunicación incluirá el envío del Plan de Seguridad, conforme establece el Artículo 7 del RD, a la Dirección General de Trabajo (Acta número : 29). El objetivo fundamental del Acta de Entrega es dejar constancia documental de que la Empresa Principal (Contratista) entrega el Plan de Seguridad y Salud a la Dirección General de Trabajo.

El plan de seguridad y salud estará en la obra a disposición permanente de la Inspección de Trabajo y Seguridad Social y de los técnicos de los órganos especializados en materia de seguridad y salud en las Administraciones públicas competentes.

El Técnico de Seguridad y Salud en ejecución de obra remitirá una copia del Acta de Entrega del Plan de Seguridad y Salud a:

- el Coordinador de Seguridad y Salud ó Dirección Facultativa,
- las Empresas Concurrentes (Subcontratistas),
- los Servicios de Prevención de la Empresa Principal (Contratista) y
- a la Comisión de Seguridad y Salud en obra.

Además se guardará copia en el archivo de obra para consulta y comprobación por parte de todos los agentes implicados en materia de Seguridad y Salud.

6.3. Comunicación a empresas concurrentes

Acta de Entrega del Plan de Seguridad a las Empresas concurrentes y Trabajadores Autónomos (Acta número : 27). El objetivo fundamental del Acta de Entrega es dejar constancia documental de que las Empresas Concurrentes (Subcontratistas) son conocedoras de los contenidos del Plan de Seguridad y Salud que afectan directamente a su actividad.

La Empresa Principal (Contratista) entregará a las Empresas Concurrentes (Subcontratistas) el anexo del Plan de Seguridad y Salud que afecte a su actividad, así como las Normas de Seguridad y Salud específicas para los trabajadores que desarrollan dicha actividad.

El Técnico de Seguridad y Salud en ejecución de obra remitirá una copia a:

- el Coordinador de Seguridad y Salud ó Dirección Facultativa,
- los Servicios de Prevención de la Empresa Principal (Contratista) y
- la Comisión de Seguridad y Salud en obra.

Además se guardará una copia en el archivo de obra para consulta y comprobación por parte de todos los agentes implicados en materia de Seguridad y Salud.

Se solicitará a todas las empresas concurrentes (subcontratistas) la aceptación de las prescripciones establecidas en el Plan de Seguridad para las diferentes unidades de obra que les afecte.

Se formalizará un Acta (Acta número : 12) para dejar constancia documental de que se han realizado reuniones con las empresas concurrentes (subcontratistas). El documento pretende reflejar en el mismo diferentes aspectos, que por su importancia necesitan quedar reflejados en papel.

- Tipo de reunión
- Relación de asistentes
- Orden del día
- Acuerdos adoptados

Además se guardará copia en el archivo de obra para consulta y comprobación por parte de todos los agentes implicados en materia de Seguridad y Salud.

6.4. Comunicación de concurrencia

1 Acta de comunicación a las Empresas concurrentes y Trabajadores Autónomos de las situaciones de concurrencia de actividades empresariales en el centro de trabajo y su participación en tales situaciones en la medida en que repercuta en la seguridad y salud de los trabajadores por ellos representados. (Acta número : 67). El objetivo fundamental del Acta es dejar constancia documental de que las Empresas Concurrentes (Subcontratistas) son conocedoras de las situaciones de concurrencia y sus posibles riesgos derivados.

El Técnico de Seguridad y Salud en ejecución de obra remitirá una copia a:

- el Coordinador de Seguridad y Salud ó Dirección Facultativa,
- los Servicios de Prevención de la Empresa Principal (Contratista) y
- la Comisión de Seguridad y Salud en obra.

Además se guardará una copia en el archivo de obra para consulta y comprobación por parte de todos los agentes implicados en materia de Seguridad y Salud.

2 Se solicitará a todas las empresas concurrentes (subcontratistas) información por escrito cuando alguna de las empresas genere riesgos calificados como graves o muy graves. (Acta número : 68)

3 Cuando como consecuencia de la concurrencia se produzca un accidente de trabajo, el empresario principal (contratista) informará de aquél a los demás empresarios concurrentes en el centro de trabajo. Se comunicará mediante un Acta (Acta número : 69) para dejar constancia documental de que se ha comunicado a todas las empresas concurrentes (subcontratistas).

El Técnico de Seguridad y Salud en ejecución de obra remitirá una copia a:

- el Coordinador de Seguridad y Salud ó Dirección Facultativa,
- los Servicios de Prevención de la Empresa Principal (Contratista) y
- la Comisión de Seguridad y Salud en obra.

Además se guardará una copia en el archivo de obra para consulta y comprobación por parte de todos los agentes implicados en materia de Seguridad y Salud.

4 Cualquier empresario o trabajador autónomo de la obra deberá comunicar de inmediato toda situación de emergencia susceptible de afectar a la salud o seguridad de los trabajadores de las empresas presentes en la obra. Una vez comunicada la situación de emergencia, se tomarán las medidas apropiadas. Posteriormente deberá redactarse un Acta (Acta número : 70) para dejar constancia documental de la comunicación de emergencia.

El Técnico de Seguridad y Salud en ejecución de obra remitirá una copia a:

- el Coordinador de Seguridad y Salud ó Dirección Facultativa,
- los Servicios de Prevención de la Empresa Principal (Contratista) y
- la Comisión de Seguridad y Salud en obra.

Además se guardará una copia en el archivo de obra para consulta y comprobación por parte de todos los agentes implicados en materia de Seguridad y Salud.

5 Cada empresario concurrente deberá informar a sus trabajadores respectivos de los riesgos derivados de la concurrencia de las actividades empresariales. Se comunicará mediante un Acta (Acta número : 77) para dejar constancia documental de que se ha comunicado a todos los trabajadores de dicha concurrencia.

El Representante de Seguridad y Salud de cada empresa concurrente y cada trabajador autónomo de obra remitirá una copia a:

- el Coordinador de Seguridad y Salud ó Dirección Facultativa,
- los Servicios de Prevención de la Empresa Principal (Contratista) y
- la Comisión de Seguridad y Salud en obra.

Además se guardará una copia en el archivo de obra para consulta y comprobación por parte de

todos los agentes implicados en materia de Seguridad y Salud.

6 Cada empresario concurrente deberá comunicar a sus trabajadores respectivos la información y las instrucciones recibidas del empresario titular del centro de trabajo. Se comunicará mediante un Acta (Acta número : 78) para dejar constancia documental de dicha comunicación.

El Representante de Seguridad y Salud de cada empresa concurrente y cada trabajador autónomo de obra remitirá una copia a:

- el Coordinador de Seguridad y Salud ó Dirección Facultativa,
- los Servicios de Prevención de la Empresa Principal (Contratista) y
- la Comisión de Seguridad y Salud en obra.

Además se guardará una copia en el archivo de obra para consulta y comprobación por parte de todos los agentes implicados en materia de Seguridad y Salud.

7 Se formalizará un Acta (Acta número : 12) para dejar constancia documental de que se han realizado reuniones con las empresas concurrentes (subcontratistas). El documento pretende reflejar en el mismo diferentes aspectos, que por su importancia necesitan quedar reflejados en papel.

- Tipo de reunión
- Relación de asistentes
- Orden del día
- Acuerdos adoptados

Además se guardará copia en el archivo de obra para consulta y comprobación por parte de todos los agentes implicados en materia de Seguridad y Salud.

6.5. Nombramiento técnico de seguridad

Nombramiento del representante de la Empresa Principal (Contratista), en materia de Seguridad y Salud, del Técnico de Seguridad y Salud en ejecución de obra con carácter exclusivo para esta obra (Acta número : 2) . Se remitirá una copia del nombramiento a:

los Servicios de Prevención de la Empresa Principal (Contratista),

- el Coordinador de Seguridad y Salud,
- la Dirección Facultativa,
- las Empresas Concurrentes (Subcontratistas) y trabajadores autónomos ,y
- el Empresario Titular del centro de trabajo (Promotor).

Además se guardará copia en el archivo de la obra para consulta y comprobación por parte de todos los agentes implicados en materia de Seguridad y Salud.

El Técnico de Seguridad y Salud en ejecución de Obra de la Empresa Principal (Contratista) entregará todos los documentos y Actas requeridas al Coordinador de Seguridad y Salud o Dirección Facultativa. La entrega de documentación se formalización mediante un Acta (Acta número : 25). El presente protocolo es dejar constancia documental de la entrega de los documentos del sistema organizativo de Seguridad y Salud de la obra debidamente cumplimentados.

Deberán tener una copia de este Acta de entrega de documentos :

- Técnico de Seguridad y Salud y el
- Coordinador o Dirección Facultativa.

6.6. Nombramiento representante seguridad

Cada Empresa Concurrente (Subcontratista) nombrará a su Representante de Seguridad y Salud en ejecución de obra con carácter exclusivo para la misma.(Acta número : 3). Será necesario remitir una copia del nombramiento a:

- Técnico de Seguridad y Salud de la Empresa Principal (Contratista),
- Servicios de Prevención de la misma,
- Coordinador de Seguridad y Salud o Dirección Facultativa.

Además se guardará copia en el archivo de obra para consulta y comprobación por parte de todos los agentes implicados en materia de Seguridad y Salud.

6.7. Nombramiento comisión seguridad

Se formalizará el Nombramiento de la Comisión de Seguridad y Salud en Obra (Acta número : 10) estará integrada por:

- Técnico de Seguridad y Salud en ejecución de obra designado por la Empresa Principal (Contratista)
- Representantes de Seguridad y Salud designados por las Empresas Concurrentes (Subcontratistas) o trabajadores Autónomos, y
- Coordinador de Seguridad y Salud en fase de ejecución de la obra nombrado por el Empresario titular del centro de trabajo (Promotor).

Estos miembros se irán incorporando o cesando según se inicie o finalice la actividad de la empresa a la que representan.

Será remitirá una copia del Acta de Constitución de la Comisión a:

- todos los miembros de la misma,
- los Servicios de Prevención de la Empresa Principal (Contratista).
- Además se guardará una copia en el archivo de obra para consulta y comprobación por parte de todos los agentes implicados en materia de Seguridad y Salud.

El Coordinador de Seguridad y Salud o Dirección Facultativa será el encargado, mediante cita previa incluida en el orden del día, de convocar las reuniones de la Comisión de Seguridad. Estas reuniones se harán mensualmente, levantándose en cada reunión un Acta de la misma (Acta número : 11).

El objetivo de las reuniones mensuales es el seguimiento, control y cumplimiento de las medidas preventivas desarrolladas en el Plan de Seguridad y Salud, así como dejar constancia documental de las incidencias de la obra y las decisiones tomadas en materia de Seguridad y Salud.

La primera reunión versará sobre :

A) Entrega de las Normas Generales de Seguridad y Salud, documentos, procedimientos y protocolos establecidos para esta obra en el Plan de Seguridad y Salud de la misma.

B) El Técnico de Seguridad y Salud en ejecución de obra de la Empresa Principal (Contratista) se compromete a entregar toda la documentación referenciada a cada miembro que se incorpore en un futuro a la COMISIÓN DE SEGURIDAD Y SALUD EN OBRA.

C) En esta obra se han establecido las siguientes:

1. Información general y entrega de materiales.

- Acta de entrega Plan de Seguridad y Salud en empresas concurrentes (subcontratistas). (Acta número : 27)
- Acta de entrega de normas de Seguridad y Salud a los trabajadores. (Acta número : 28)
- Autorización de uso para operadores de equipos y trabajos especiales.
- Entrega personalizada de equipos de protección individual. (Acta número : 17)
- Justificación reconocimientos médicos realizados. (Acta número : 24)
- Personal presente en obra. (Acta número : 26)
- Recepción de equipos de trabajo y máquinas. (Acta número : 21) y (Acta número : 22)
- Notificación de accidente / incidente. (Acta número : 50)
- Acta de autorización de uso en obra de las protecciones colectivas. (Acta número : 18)
- Acta de autorización de uso en obra de medios auxiliares. (Acta número : 19)

2. *Comentario sobre el contenido del Plan de Seguridad y Salud, y documentación preventiva recibida.*

3. *Programación de las medidas preventivas a implantar según la marcha de los trabajos.*

4. *Ruegos y preguntas.*

6.8. Formación a trabajadores

Conforme se establece en el Artículo 10. *Acreditación de la formación preventiva de los trabajadores* de la Ley 32/2006, de 18 de octubre, reguladora de la subcontratación en el Sector de la Construcción, las empresas de esta obra velarán para que todos los trabajadores que presten servicios en el ámbito de la misma, tengan la formación necesaria y adecuada a su puesto de trabajo o función en materia de prevención de riesgos laborales, de forma que conozcan los riesgos y las medidas para prevenirlos.

En defecto de convenio colectivo, el requisito de formación de los recursos humanos a que se refiere el Artículo 4.2 a) de la Ley 32/2006, de 18 de octubre, y tal como se especifica en el RD 1109/2007, se justificará en esta obra por todas las empresas participantes mediante alguna de estas dos condiciones:

a) Certificación por el empresario: Que la organización preventiva del empresario expida certificación sobre la formación específica impartida a todos los trabajadores de la empresa que presten servicios en obras de construcción.

b) Que se acredite la integración de la prevención de riesgos en las actividades y decisiones: Que se acredite que la empresa cuenta con personas que, conforme al plan de prevención de riesgos de aquélla, ejercen funciones de dirección y han recibido la formación necesaria para integrar la prevención de riesgos laborales en el conjunto de sus actividades y decisiones.

La formación se podrá recibir en cualquier entidad acreditada por la autoridad laboral o educativa para impartir formación en materia de prevención de riesgos laborales, deberá tener una duración no inferior a diez horas e incluirá, al menos, los siguientes contenidos:

- 1.º Riesgos laborales y medidas de prevención y protección en el Sector de la Construcción.
- 2.º Organización de la prevención e integración en la gestión de la empresa.
- 3.º Obligaciones y responsabilidades.
- 4.º Costes de la siniestralidad y rentabilidad de la prevención.
- 5.º Legislación y normativa básica en prevención.

Para esta obra se realizará una Formación específica a los trabajadores, se justificará la impartición de dicha formación en un Acta (Acta número : 23).

El objetivo fundamental del documento de Justificación es dejar constancia documental de que los trabajadores de la obra han recibido la formación específica en materia de Prevención y Seguridad y Salud, referida tanto a su actividad como a la general de obra.

Esta formación incluye tanto a trabajadores pertenecientes a la Empresa Principal (Contratista), Concurrentes (Subcontratistas) o Trabajadores Autónomos.

Esta formación específica será impartida por Técnico Competente, Servicios de Prevención, Mutuas, Empresas Especializadas, Gabinete de Consellería, etc., debiendo disponer en obra de los correspondientes justificantes.

Se tendrá un especial interés en la formación de los trabajadores encargados de:

- a) Montaje y desmontaje de andamios
- b) Montaje y desmontaje de Redes de horca
- c) Montaje y desmontaje de Marquesinas

- d) Montaje y desmontaje de Plataformas de Entrada y Salida de materiales
- e) Montaje y desmontaje de Barandillas de seguridad

los cuales obligatoriamente deberán justificar por escrito el haber recibido una formación adecuada y específica para las operaciones de montaje/desmontaje previstas, que les permita enfrentarse a riesgos específicos destinada en particular a:

- a) La comprensión del plan de montaje, desmontaje o transformación del elemento de que se trate.
- b) La seguridad durante el montaje, el desmontaje o la transformación del elemento de que se trate.
- c) Las medidas de prevención de riesgos de caída de personas o de objetos.
- d) Las medidas de seguridad en caso de cambio de las condiciones meteorológicas que pudiesen afectar negativamente a la seguridad del elemento de que se trate.
- e) Las condiciones de carga admisible.
- f) Cualquier otro riesgo que entrañen las mencionadas operaciones de montaje, desmontaje y transformación.

Cualquier trabajador que se incorpore a obra como mínimo habrá recibido las instrucciones básicas impartidas por los Servicios de Prevención de la Empresa Principal (Contratista) o el Técnico de Seguridad y Salud a pie de obra. Los trabajadores dejarán constancia con su firma en el acta correspondiente (Acta número : 23).

El Técnico de Seguridad y Salud en ejecución de obra remitirá una copia de la Justificación a:

- el Coordinador de Seguridad y Salud ó Dirección Facultativa,
- las Empresas Concurrentes (Subcontratistas),
- los Servicios de Prevención de la Empresa Principal (Contratista), y
- a la Comisión de Seguridad y Salud en obra.

Además se guardará una copia en el archivo de obra para consulta y comprobación por parte de todos los agentes implicados en materia de Seguridad y Salud.

6.9. Información a trabajadores

Se reunirá al personal de Obra se le informará y entregará documentación sobre el proceso constructivo, los Riesgos que entraña, los equipos de protección Individual y Colectivo a utilizar por cada uno.

Se formalizará un Acta (Acta número : 12) para dejar constancia documental de que se han realizado reuniones con los trabajadores. El documento pretende reflejar en el mismo diferentes aspectos, que por su importancia necesitan quedar reflejados en papel.

- Tipo de reunión
- Relación de asistentes
- Orden del día
- Acuerdos adoptados

Además se deberá guardar copia en el archivo de obra para consulta y comprobación por parte de todos los agentes implicados en materia de Seguridad y Salud.

La Empresa Principal (Contratista) transmitirá las informaciones necesarias a todo el personal que intervenga en la obra, con el objetivo de que todos los trabajadores de la misma tengan un conocimiento de los riesgos propios de su actividad laboral, así como de las conductas a adoptar en determinadas maniobras, y del uso correcto de las protecciones colectivas y de los equipos de protección individual necesarios.

Se entregarán las Normas de Prevención y Seguridad y Salud (Acta número : 28). El objetivo fundamental del Acta de Entrega es dejar constancia documental de que las Empresas Concurrentes (Subcontratistas) entregan a sus trabajadores las Normas Específicas de Prevención y Seguridad y Salud contenidas en el Plan de Seguridad correspondientes a su actividad y cualificación profesional.

Cuando los trabajadores se incorporen en la obra se les hará entrega de estas normas, debiendo firmarlas para dejar constancia en el acta correspondiente de esta entrega.

Todo ello realizado con el fin de informar y concienciar a los trabajadores de los riesgos intrínsecos a su actividad y hacerlos partícipes de la seguridad integral de la obra.

El Técnico de Seguridad y Salud en ejecución de obra remitirá una copia del Acta de Entrega de Normas de Prevención y Seguridad y Salud a:

- el Coordinador de Seguridad y Salud ó Dirección Facultativa,
- las Empresas Concurrentes (Subcontratistas),
- los Servicios de Prevención de la Empresa Principal (Contratista) y
- a la Comisión de Seguridad y Salud en obra.

Además se guardará copia en el archivo de obra para consulta y comprobación por parte de todos los agentes implicados en materia de Seguridad y Salud.

Así mismo se le informará sobre las Medidas de Emergencia, las Actuaciones en caso de Riesgo grave e Inminente.

Se les hará entrega de los Manuales de Primeros Auxilios y del Manual de Emergencia.

Independientemente de la información de tipo convencional que reciban los trabajadores, la Empresa les transmitirá la información específica necesaria, que tendrán los siguientes objetivos:

- a) Conocer los contenidos preventivos establecidos en este documento en materia de Seguridad y Salud.
- b) Comprender y aceptar su aplicación
- c) Crear entre los trabajadores, un auténtico ambiente de prevención de riesgos laborales.

Se les informará a las empresas concurrentes (subcontratistas) y trabajadores autónomos sobre las Medidas de Emergencia, las Actuaciones en caso de Riesgo grave e Inminente.

Se les hará entrega de los Manuales de Primeros Auxilios y del Manual de Emergencia que tendrá vigor durante el desarrollo de la obra

Se formalizará un Acta (Acta número : 12) para dejar constancia documental de que se han realizado reuniones con las empresas concurrentes (subcontratistas) y los trabajadores autónomos. El documento pretende reflejar en el mismo diferentes aspectos, que por su importancia necesitan quedar reflejados en papel.

- Tipo de reunión
- Relación de asistentes
- Orden del día
- Acuerdos adoptados

Además se deberá guardar copia en el archivo de obra para consulta y comprobación por parte de todos los agentes implicados en materia de Seguridad y Salud.

Independientemente de la información de tipo convencional que reciban los trabajadores de las empresas concurrentes (subcontratistas) y autónomos, la Empresa Principal (contratista) les transmitirá la información específica necesaria, que tendrán los siguientes objetivos:

- Conocer los contenidos preventivos establecidos en este documento en materia de Seguridad y Salud.
- Comprender y aceptar su aplicación
- Crear entre los trabajadores, un auténtico ambiente de prevención de riesgos laborales.

6.10. Consulta y participación trabajadores

La empresa principal (contratista) permitirá la participación a los trabajadores, en el marco de todas las cuestiones que afecten a la seguridad y a la salud en el trabajo, para ello le dará unas hojas (Acta número : 65 -Ver Ficha de sugerencia de mejora-), de tal manera que en ellas el trabajador pueda hacer sugerencias y propuestas de mejoras de los niveles de protección de la seguridad y la salud a lo largo de la ejecución de la obra.

Se formalizará un Acta (Acta número : 12) dejar constancia documental de que se han realizado reuniones con los trabajadores. El documento pretende reflejar en el mismo diferentes aspectos, que por su importancia necesitan quedar reflejados en papel.

- Tipo de reunión
- Relación de asistentes

- Orden del día
- Acuerdos adoptados

Además se guardará copia en el archivo de obra para consulta y comprobación por parte de todos los agentes implicados en materia de Seguridad y Salud.

6.11. Vigilancia de la salud

Se realizarán reconocimientos médicos (Acta número : 24). El objetivo fundamental de la formalización del presente documento, es dejar constancia documental de que los trabajadores se han realizado el preceptivo reconocimiento médico, ya sean de la Empresa Principal (Contratista), Concurrentes (Subcontratista) o Autónomos.

Todos los trabajadores de nueva contratación aportarán el documento que certifique su reconocimiento médico antes de su incorporación a obra y los que dispongan de contratos en vigor justificarán el haberlos realizado.

Las empresas aportarán los certificados de haber realizado los reconocimientos médicos a sus trabajadores y éstos dejarán constancia con su firma en el acta correspondiente.

El Técnico de Seguridad y Salud en ejecución de obra remitirá una copia de la Justificación a:

- el coordinador de Seguridad y Salud ó Dirección Facultativa,
- las Empresas Concurrentes (Subcontratistas),
- los Servicios de Prevención de la Empresa Principal (Contratista), y
- a la Comisión de Seguridad y Salud en obra.

Además se guardará copia en el archivo de obra para consulta y comprobación por parte de todos los agentes implicados en materia de Seguridad y Salud.

6.12. Entrega EPIs

Se les hará entrega de los EPIs a los trabajadores. Se normalizará y sistematizará el control de los Equipos de Protección Individual para acreditar documentalmente la entrega de los mismos (Acta número : 17).

El objetivo fundamental de este protocolo es dejar constancia documental de la entrega de acuse de recibo del equipamiento individual de protección (EPI) que cada Empresa Concurrente (Subcontratista) está obligada a facilitar al personal a su cargo.

Se remitirá una copia del Acta de Entrega a:

- el Coordinador de Seguridad y Salud ó Dirección Facultativa,
- el Técnico de Seguridad y Salud de la Empresa Principal (Contratista),
- los Servicios de Prevención de la misma, y
- a la Comisión de Seguridad y Salud en obra.

Además se guardará una copia en el archivo de obra para consulta y comprobación por parte de todos los agentes implicados en materia de Seguridad y Salud.

6.13. Utilización de protecciones colectivas

Se revisará y posteriormente se autorizará la utilización de las Protecciones Colectivas (Acta número : 18). El objetivo fundamental de la formalización del presente protocolo es dejar constancia documental del estado y uso de las protecciones colectivas a utilizar en la obra.

Las protecciones colectivas a utilizar en obra deberán ser nuevas y, siempre que sea posible, homologadas por organismo competente. En caso de ser reutilizados se comprobará su estado, vida útil y si es considerado necesario se realizará una prueba de servicio.

Será necesaria la previa autorización del Coordinador de Seguridad y Salud o Dirección Facultativa

para la utilización de las protecciones.

Mensualmente se revisarán todas las protecciones colectivas presentes en obra para su autorización de uso.

Los trabajadores encargados del Montaje y Desmontaje de las Protecciones Colectivas justificarán haber recibido una formación adecuada y específica para las operaciones previstas, que les permita enfrentarse a riesgos específicos ocasionados durante el montaje y desmontaje :

- a) La comprensión del plan de montaje, desmontaje o transformación de la Protección Colectiva de que se trate.
- b) La seguridad durante el montaje, el desmontaje o la transformación de la Protección Colectiva de que se trate.
- c) Las medidas de prevención de riesgos de caída de personas o de objetos.
- d) Las medidas de seguridad en caso de cambio de las condiciones meteorológicas que pudiesen afectar negativamente a la seguridad de la Protección Colectiva de que se trate.
- e) Las condiciones de carga admisible.
- f) Cualquier otro riesgo que entrañen las mencionadas operaciones de montaje, desmontaje y transformación.

El Técnico de Seguridad y Salud en ejecución de obra remitirá una copia a:

- el Coordinador de Seguridad y Salud ó Dirección Facultativa,
- las Empresas Concurrentes (Subcontratistas),
- los Servicios de Prevención de la Empresa Principal (Contratista), y
- a la Comisión de Seguridad y Salud en obra.

Además se guardará una copia en el archivo de obra para consulta y comprobación por parte de todos los agentes implicados en materia de Seguridad y Salud.

6.14. Utilización de medios auxiliares

Se revisará y posteriormente se autorizará la utilización de los medios auxiliares de obra (Acta número : 19). El objetivo fundamental de la formalización del presente documento es dejar constancia documental del estado operativo y uso de los medios auxiliares a utilizar en la obra. En esta obra se entienden por medios auxiliares aquellos elementos no motorizados (Andamios tubulares, plataformas, andamios colgados, torretas de hormigonado, andamios de fachada, plataformas de E/S de materiales, etc.). Los elementos motorizados tienen la consideración de máquinas y cumplirán lo establecido en el documento correspondiente.

Los medios auxiliares a utilizar en obra deberán ser nuevos y siempre que sea posible homologados por organismo competente. En caso de ser reutilizados se comprobará su estado, vida útil y se realizará prueba de servicio. Los medios provenientes de empresas dedicadas al alquiler de estos elementos contarán con certificado de revisión, puesta a punto y uso, emitido por ésta.

Será necesaria la previa autorización del Coordinador de Seguridad y Salud o Dirección Facultativa para la utilización de los medios auxiliares.

En cada montaje será revisado este tipo de medios para su autorización de uso.

Los trabajadores encargados del Montaje y Desmontaje de los Andamios justificarán haber recibido una formación adecuada y específica para las operaciones previstas, que les permita enfrentarse a riesgos específicos ocasionados durante el montaje y desmontaje :

- a) La comprensión del plan de montaje, desmontaje o transformación del Andamio de que se trate.
- b) La seguridad durante el montaje, el desmontaje o la transformación del Andamio de que se trate.
- c) Las medidas de prevención de riesgos de caída de personas o de objetos.
- d) Las medidas de seguridad en caso de cambio de las condiciones meteorológicas que pudiesen afectar negativamente a la seguridad del Andamio de que se trate.
- e) Las condiciones de carga admisible.
- f) Cualquier otro riesgo que entrañen las mencionadas operaciones de montaje, desmontaje y transformación.

El Técnico de Seguridad y Salud en ejecución de obra remitirá una copia a:

- el Coordinador de Seguridad y Salud ó Dirección Facultativa,
- las Empresas Concurrentes (Subcontratistas),
- los Servicios de Prevención de la Empresa Principal (Contratista), y
- a la Comisión de Seguridad y Salud en obra.

Además se guardará una copia en el archivo de obra para consulta y comprobación por parte de todos los agentes implicados en materia de Seguridad y Salud.

6.15. Autorización equipos trabajo

- Se revisará y posteriormente se autorizará el uso de equipos de trabajo (Acta número : 21). El objetivo fundamental es dejar constancia documental de la conformidad de recepción de los Equipos de Trabajo en función del cumplimiento de los requisitos de seguridad establecidos en el R.D. 56/1995, de 20 de enero por el que se modifica el anterior R.D. 1.215/1997, de 18 de junio sobre utilización de Equipos de Trabajo a emplear en los distintos tajos vinculados a esta obra.
- Los Equipos de Trabajo a utilizar en obra deberán ser nuevos siempre que sea posible. En caso de que estos equipos sean reutilizados y en función de sus tipos deberán disponer de sus proyectos técnicos específicos de instalación y puesta en marcha o los certificados del fabricante o empresa de alquiler en el que se indique que han sido revisados y que se encuentran en perfecto estado de utilización en obra.
- No se podrá utilizar ningún equipo de trabajo motorizado que no cumpla con los requisitos indicados en el párrafo anterior, los cuales deberán ser comprobados por el Coordinador de Seguridad y Salud o Dirección Facultativa, quien procederá a dar su visto bueno.
- Cuando no exista una norma oficial de certificación administrativa de Seguridad, los Equipos de Trabajo deberán disponer de la garantía escrita del fabricante o suministrador que certifique que los mismos responden a las prestaciones de seguridad requeridas por la reglamentación vigente en nuestro país, en las condiciones de servicio y utilización por él descritas. El Empresario Principal (Contratista) elegirá entre los productos del mercado aquel que reúna las condiciones de calidad y seguridad en su utilización según sus prestaciones, exigiendo al fabricante o suministrador los certificados que lo avalen.
- Para dicha normalización interna deberá contar con el VºBº del Coordinador en materia de Seguridad y Salud para esta obra.
- Existirá en el almacén una reserva de accesorios y recambios para los equipos de obra, con el fin de garantizar la reposición de los mismos.
- En esta previsión se tendrá en cuenta la vida útil de los Equipos de Trabajo y su fecha de caducidad.
- El control afectará a todo equipo incluido en el ámbito de aplicación de los Reales Decretos 56/1995, de 20 de enero por el que se modifica el anterior R.D. 1.215/1997, de 18 de junio sobre utilización de Equipos de Trabajo a emplear en los distintos tajos vinculados a esta obra, y se realizará por el empresario responsable del equipo, asegurándose de que han sido comprendidas las condiciones de recepción, montaje, utilización y mantenimiento por parte de sus operadores y usuarios.

Los trabajadores encargados del Montaje y Desmontaje de los Equipos de trabajo justificarán haber recibido una formación adecuada y específica para las operaciones previstas, que les permita enfrentarse a riesgos específicos ocasionados durante el montaje y desmontaje :

- a) La comprensión del plan de montaje, desmontaje o transformación del Equipo de trabajo de que se trate.
- b) La seguridad durante el montaje, el desmontaje o la transformación del Equipo de trabajo de que se trate.
- c) Las medidas de prevención de riesgos de caída de personas o de objetos.
- d) Las medidas de seguridad en caso de cambio de las condiciones meteorológicas que pudiesen afectar negativamente a la seguridad del Equipo de trabajo de que se trate.
- e) Las condiciones de carga admisible.
- f) Cualquier otro riesgo que entrañen las mencionadas operaciones de montaje, desmontaje y

transformación.

Se remitirá una copia de la recepción a:

- el Coordinador de Seguridad y Salud o Dirección Facultativa,
- el Técnico de Seguridad y Salud de la Empresa Principal (Contratista),
- los Servicios de Prevención de la misma, y
- a la Comisión de Seguridad y Salud en obra.

Además se guardará una copia en el archivo de obra para consulta y comprobación por parte de todos los agentes implicados en materia de Seguridad y Salud.

6.16. Autorización utilización de máquinas

- Se revisará y posteriormente se autorizará el uso de máquinas a utilizar en la obra (Acta número : 22). El objetivo fundamental es dejar constancia documental de la conformidad de recepción de las Máquinas, en función del cumplimiento de los requisitos de seguridad establecidos en el R.D. 1.495/1986, de 26 de mayo, por el que se aprueba el Reglamento de Seguridad en las Máquinas, así como en el R.D. 1.435/1992, de 27 de noviembre, por el que se dictan las disposiciones de aplicación de la Directiva del Consejo 89/392/CEE, relativa a la aproximación de las legislaciones de los Estados miembros sobre máquinas a emplear en los distintos tajos vinculados a esta obra.
- Las Máquinas a utilizar en obra deberán ser nuevas siempre que sea posible. En caso de que estos equipos sean reutilizados y en función de sus tipos deberán disponer de sus proyectos técnicos específicos de instalación y puesta en marcha o los certificados del fabricante o empresa de alquiler de maquinaria en el que se indique que han sido revisados y que se encuentran en perfecto estado de utilización en obra.
- No se podrá utilizar ninguna máquina motorizada que no cumpla con los requisitos indicados en el párrafo anterior, los cuales deberán ser comprobados por el Coordinador de Seguridad y Salud o Dirección Facultativa, quien procederá a dar su visto bueno.
- Cuando no exista una norma oficial de certificación administrativa de Seguridad, las Máquinas deberán disponer de la garantía escrita del fabricante o suministrador que certifique que los mismos responden a las prestaciones de seguridad requeridas por la reglamentación vigente en nuestro país, en las condiciones de servicio y utilización por él descritas. El Empresario Principal (Contratista) elegirá entre los productos del mercado aquel que reúna las condiciones de calidad y seguridad en su utilización según sus prestaciones, exigiendo al fabricante o suministrador los certificados que lo avalen.
- Para dicha normalización interna deberá contar con el VºBº del Coordinador en materia de Seguridad y Salud para esta obra.
- Existirá en el almacén una reserva de accesorios y recambios para la maquinaria, con el fin de garantizar la reposición de los mismos.
- En esta previsión se tendrá en cuenta la vida útil de las Máquinas, su fecha de caducidad.
- El control afectará a toda máquina incluida en el ámbito de aplicación de los Reales Decretos 1.495/1986, de 26 de mayo, por el que se aprueba el Reglamento de Seguridad en las Máquinas, así como en el R.D. 1.435/1992, de 27 de noviembre, por el que se dictan las disposiciones de aplicación de la Directiva del Consejo 89/392/CEE, y se realizará por el empresario responsable de la máquina asegurándose de que han sido comprendidas las condiciones de recepción, montaje, utilización y mantenimiento por parte de sus operadores y usuarios.

Se remitirá una copia de la recepción a:

- el Coordinador de Seguridad y Salud o Dirección Facultativa,
- el Técnico de Seguridad y Salud de la Empresa Principal (Contratista),
- los Servicios de Prevención de la misma, y
- a la Comisión de Seguridad y Salud en obra.

Además se guardará una copia en el archivo de obra para consulta y comprobación por parte de todos los agentes implicados en materia de Seguridad y Salud.

6.17. Control personal de obra

Se realizará el Control semanal del Personal de Obra (Acta número : 26). El objetivo fundamental de la formalización del presente protocolo es conseguir un adecuado control de la situación legal de los trabajadores dentro de las empresas a las que pertenecen, además de dejar constancia documental. Permite el conocimiento del número de trabajadores presentes en obra, los cuales son los únicos autorizados a permanecer en la misma y a la vez comprobar el dimensionamiento correcto de las instalaciones higiénico-sanitarias de la obra.

El Técnico de Seguridad y Salud de la Empresa Principal (Contratista) o los Servicios de personal, deberán entregar este documento semanalmente al Coordinador de Seguridad y Salud o Dirección Facultativa.

El Técnico de Seguridad y Salud en ejecución de obra remitirá una copia del documento a:

- el Coordinador de Seguridad y Salud ó Dirección Facultativa,
- las Empresas Concurrentes (Subcontratistas),
- los Servicios de Prevención de la Empresa Principal (Contratista), y
- a la Comisión de Seguridad y Salud en obra.

Además se guardará una copia en el archivo de obra para consulta y comprobación por parte de todos los agentes implicados en materia de Seguridad y Salud.

6.18. Notificación accidentes

Se realizará la Notificación de Accidentes (Acta número : 50). El objetivo fundamental de la formalización de este documento es dejar constancia documental de los posibles accidentes que puedan ocurrir en la obra.

Deberá ser cumplimentado con la mayor brevedad posible para que forme parte de las diligencias a cumplimentar en caso de accidente con consecuencia de daños personales. En este caso se transcribirán al Libro de Incidencias los hechos acaecidos.

El Técnico de Seguridad y Salud en ejecución de obra remitirá una copia a:

- el Coordinador de Seguridad y Salud ó Dirección Facultativa,
- las Empresas Concurrentes (Subcontratistas),
- los Servicios de Prevención de la Empresa Principal (Contratista), y
- a la Comisión de Seguridad y Salud en obra.

Además se guardará una copia en el archivo de obra para consulta y comprobación por parte de todos los agentes implicados en materia de Seguridad y Salud.

6.19. Notificación incidentes

Se realizará la Notificación de Incidentes (Acta número : 51) El objetivo fundamental de la formalización de este documento es dejar constancia documental de los posibles incidentes que puedan ocurrir en la obra.

Deberá ser cumplimentado con la mayor brevedad posible.

El Técnico de Seguridad y Salud en ejecución de obra remitirá una copia a:

- el Coordinador de Seguridad y Salud ó Dirección Facultativa,
- las Empresas Concurrentes (Subcontratistas),
- los Servicios de Prevención de la Empresa Principal (Contratista), y
- a la Comisión de Seguridad y Salud en obra.

Además se guardará una copia en el archivo de obra para consulta y comprobación por parte de todos los agentes implicados en materia de Seguridad y Salud.

6.20. Investigación de accidentes

Se realizará una Investigación de Accidentes (Acta número : 52). El objetivo fundamental de la formalización de este documento es dejar constancia documental de la investigación de los posibles accidentes que puedan ocurrir en la obra.

Deberá ser cumplimentado con la mayor brevedad posible.

El Técnico de Seguridad y Salud en ejecución de obra remitirá una copia a:

- el Coordinador de Seguridad y Salud ó Dirección Facultativa,
- las Empresas Concurrentes (Subcontratistas),
- los Servicios de Prevención de la Empresa Principal (Contratista), y
- a la Comisión de Seguridad y Salud en obra.

Además se guardará una copia en el archivo de obra para consulta y comprobación por parte de todos los agentes implicados en materia de Seguridad y Salud.

7. Procesos

7.1. Planificación del seguimiento

Se Planificará un Seguimiento periódico del Plan, el cual habrá sido realizado mediante el Programa de Planificación de la actividad preventiva. Desde el mismo y para las fechas establecidas y planificadas, se emitirán Actas (Acta número : 61) en las cuales se reflejará las actividades de Seguimiento a realizar. El objetivo fundamental de la formalización del Acta es dejar constancia documental de la planificación establecida y su posterior seguimiento de la planificación. El Técnico de Seguridad y Salud en ejecución de obra remitirá una copia a:

- el Coordinador de Seguridad y Salud ó Dirección Facultativa,
- la Empresa Principal (Contratista), empresas Concurrentes (Subcontratistas) o Trabajador autónomo afectado
- los Servicios de Prevención de la Empresa Principal (Contratista), y
- a la Comisión de Seguridad y Salud en obra.
- Además se guardará una copia en el archivo de obra para consulta y comprobación por parte de todos los agentes implicados en materia de Seguridad y Salud.
- Las actividades de seguimiento que se realizarán se formalizarán por medio de las : Fichas de Seguimiento; de las diferentes unidades de obra contempladas en el Plan de seguridad.

7.2. Informes de inspección

Se realizará un informe sobre la Inspección realizada : Una vez realizado el Seguimiento de las unidades de obra establecidas en la Planificación, se emitirá un Acta (Acta número : 62) en la que se reflejará un Informe sobre dicha Inspección realizada. El objetivo fundamental de la formalización del Acta es dejar constancia documental del Seguimiento realizado. El Técnico de Seguridad y Salud en ejecución de obra remitirá una copia a:

- el Coordinador de Seguridad y Salud ó Dirección Facultativa,
- la Empresa Principal (Contratista), empresas Concurrentes (Subcontratistas) y Trabajadores autónomos
- los Servicios de Prevención de la Empresa Principal (Contratista), y
- a la Comisión de Seguridad y Salud en obra.
- Además se guardará una copia en el archivo de obra para consulta y comprobación por parte de todos los agentes implicados en materia de Seguridad y Salud.

7.3. Ordenes derivadas de la inspección

Se darán las Ordenes derivadas de la Inspección realizada : Si al realizar el Seguimiento de las unidades de obra establecidas en la Planificación, se observa alguna circunstancia, anomalía, deficiencia o carencia que se considera que debe ser subsanada, se dará la orden para por escrito y plasmada en un acta (Acta número : 64) en la que se indicarán claramente las instrucciones a realizar para subsanar dicha deficiencia . El objetivo fundamental de la formalización del Acta es dejar constancia documental del Seguimiento realizado y la orden establecida. El Técnico de Seguridad y Salud en ejecución de obra remitirá una copia a:

- el Coordinador de Seguridad y Salud ó Dirección Facultativa,
- la Empresa Principal (Contratista) o empresas Concurrentes (Subcontratistas) o Trabajadores autónomos afectados
- los Servicios de Prevención de la Empresa Principal (Contratista), y
- a la Comisión de Seguridad y Salud en obra.
- Además se guardará una copia en el archivo de obra para consulta y comprobación por parte de todos los agentes implicados en materia de Seguridad y Salud.

7.4. Avisos de obra

Se procederá a la realización de Avisos en la obra cuando se considere oportuno : Cuando al realizar el Seguimiento de las unidades de obra establecidas en la Planificación, se considere que debe ponerse en conocimiento a todo el personal de obra de algún aviso importante (Acta número : 60) o algún aviso en especial para las empresas concurrentes (subcontratistas) o trabajadores autónomos (Acta número : 56), se notificará y se plasmarán en actas en la que se indicarán claramente las instrucciones o avisos o comunicaciones. El objetivo fundamental de la formalización del Acta es dejar constancia documental del Seguimiento realizado y la orden establecida. El Técnico de Seguridad y Salud en ejecución de obra remitirá una copia a:

- el Coordinador de Seguridad y Salud ó Dirección Facultativa,
- la Empresa Principal (Contratista) o empresas concurrentes (Subcontratista) o Trabajadores autónomos afectados
- los Servicios de Prevención de la Empresa Principal (Contratista), y
- a la Comisión de Seguridad y Salud en obra.
- Además se guardará una copia en el archivo de obra para consulta y comprobación por parte de todos los agentes implicados en materia de Seguridad y Salud.

7.5. Amonestaciones, sanciones, apercibimientos y notificaciones

Se procederá a la realización de Amonestaciones, Apercibimientos o Notificaciones cuando se considere oportuno : Cuando al realizar el Seguimiento de las unidades de obra establecidas en la Planificación, se considere que debe Amonestarse algún comportamiento (Acta número : 53) o Apercibirse alguna actuación (Acta número : 54) o bien notificarse algún hecho (Acta número : 55), tanto a los trabajadores como a las empresas concurrentes (subcontratistas) o trabajadores autónomos, se emitirán las Actas oportunas. El objetivo fundamental de la formalización del Acta es dejar constancia documental de la Amonestación, Apercibimiento o Notificación realizada. El Técnico de Seguridad y Salud en ejecución de obra remitirá una copia a:

- el Coordinador de Seguridad y Salud ó Dirección Facultativa,
- la Empresa Principal (Contratista) o empresas concurrentes (Subcontratistas) o Trabajadores autónomos afectados o Trabajador afectado
- los Servicios de Prevención de la Empresa Principal (Contratista), y
- a la Comisión de Seguridad y Salud en obra.
- Además se guardará una copia en el archivo de obra para consulta y comprobación por parte de todos los agentes implicados en materia de Seguridad y Salud.

7.6. Actuaciones en caso de accidente

En caso de Accidente : _

Se seguirán los pasos marcados en el Pliego de Seguridad y Salud de esta obra y cuyas actuaciones administrativas en caso de accidente laboral son :

El Jefe de Obra, en caso de accidente laboral, realizará las siguientes actuaciones administrativas:

A) Accidente sin baja laboral : Se redactará la hoja oficial de accidentes de trabajo sin baja médica, que se presentará a la entidad gestora o colaboradora dentro del Plazo de los 5 primeros días del mes siguiente.

B) Accidente con baja laboral : Se redactará un parte oficial de accidente de trabajo, que se presentará a la entidad gestora o colaboradora dentro del Plazo de 5 días hábiles, contados a partir de la fecha del accidente.

C) Accidente grave, muy grave o mortal : Se comunicará a la Autoridad Laboral, por teléfono, fax o comunicación electrónica de accidentes, dentro del Plazo de 24 horas contadas a partir de la fecha del accidente.

En cualquier caso se deberá realizar una investigación de carácter interno del accidente (Programa de Actas e Informes). El Técnico de Seguridad y Salud en ejecución de obra remitirá una copia de la hoja o del parte oficial de accidente y del informe de investigación del mismo a:

- el Coordinador de Seguridad y Salud ó Dirección Facultativa,
- la Empresa Principal (Contratista) o empresas concurrentes (Subcontratistas) o Trabajadores autónomos afectados o Trabajador afectado
- los Servicios de Prevención de la Empresa Principal (Contratista), y
- a la Comisión de Seguridad y Salud en obra.

Además se guardará una copia en el archivo de obra para consulta y comprobación por parte de todos los agentes implicados en materia de Seguridad y Salud.

7.7. Actuaciones en caso de emergencia

En caso de emergencia : Se seguirán los pasos marcados en el Plan de emergencia establecido en este mismo Plan de Seguridad y Salud, y cuyas actuaciones de Todo el Personal de esta obra en caso de Emergencia resumimos aquí :

1.SI SE DETECTA UN ACCIDENTE

SI SE DETECTA UN ACCIDENTE
PRESTAR asistencia al herido.
ALERTAR al equipo de primeros auxilios
DAR parte al Jefe de Emergencia

2.SI SE DETECTA UN INCENDIO

SI SE DETECTA UN INCENDIO
Dar la voz de ALARMA
Identificarse
Detallar el lugar, naturaleza y tamaño de la Emergencia
Comprobar que reciben el aviso
UTILIZAR inmediatamente el extintor adecuado
INDICAR la situación del fuego, al Jefe de Intervención o miembros del Equipo de Intervención
REGRESAR a su puesto de trabajo y esperar las órdenes oportunas

3.SI SUENA LA ALARMA

SI SUENA LA ALARMA
MANTENER el orden
ATENDER las indicaciones del Equipo de Evacuación
NO REZAGARSE a recoger objetos personales
SALIR ordenadamente y sin correr
NO HABLAR durante la evacuación
Si la obra ya está cerrada, REALIZAR la evacuación a ras de suelo en caso de presencia de humos
DIRIGIRSE AL LUGAR DE CONCENTRACIÓN FIJADO Y PERMANECER EN ÉL HASTA RECIBIR INSTRUCCIONES (Muy importante para saber si la evacuación se ha completado)

En cualquier caso conforme se establece en el mismo Plan de Emergencia, deberá realizar una investigación de carácter interno de la emergencia. El Jefe del Plan de Emergencia recabará toda la

información posible en un informe, del cual remitirá una copia a:

- el Coordinador de Seguridad y Salud ó Dirección Facultativa,
- la Empresa Principal (Contratista), empresas concurrentes (Subcontratistas) y Trabajadores autónomos
- los Servicios de Prevención de la Empresa Principal (Contratista), y
- a la Comisión de Seguridad y Salud en obra.
- Además se guardará una copia en el archivo de obra para consulta y comprobación por parte de todos los agentes implicados en materia de Seguridad y Salud.

7.8. Comprobación del sistema

Se procederá a la realización de una Auditoria interna del Sistema en la obra : Conforme se ha establecido en la Planificación de la Acción preventiva, se realizará una auditoria interna del sistema con objeto de ver el estado general de la Acción preventiva de la empresa y de las medidas de Emergencia (Acta número 65).

La Auditoria interna de control de obra se realizará conforme se establece en el Plan de prevención : Actas e Informes. El objetivo fundamental de la formalización del Acta es dejar constancia documental del Seguimiento realizado y la orden establecida.

El Técnico de Seguridad y Salud en ejecución de obra remitirá una copia a:

- el Coordinador de Seguridad y Salud ó Dirección Facultativa,
- la Empresa Principal (Contratista) o empresas concurrentes (Subcontratistas) o Trabajadores autónomos afectados o Trabajador afectado
- los Servicios de Prevención de la Empresa Principal (Contratista), y
- a la Comisión de Seguridad y Salud en obra.
- Además se guardará una copia en el archivo de obra para consulta y comprobación por parte de todos los agentes implicados en materia de Seguridad y Salud.

Índice general

1. Datos generales de la obra	2
2. Estructura organizativa de la empresa	3
3. Responsabilidades	4
4. Funciones	5
4.1. Empresario titular del centro de trabajo	5
4.2. Comité de seguridad y salud	5
4.3. Coordinador de seguridad y salud	5
4.4. Técnico de seguridad y salud	8
4.5. Representante de seguridad y salud	8
4.6. Comisión de seguridad y salud	9
4.7. Empresas concurrentes	9
4.8. Trabajadores autónomos	12
4.9. Delegados de prevención	13
4.10. Servicios de prevención	15
4.11. Recursos de prevención	16
5. Prácticas	19
6. Procedimientos	23
6.1. Redactar plan de seguridad y salud	23
6.2. Informar a la DGT	24
6.3. Comunicación a empresas concurrentes	24
6.4. Comunicación de concurrencia	25
6.5. Nombramiento técnico de seguridad	26
6.6. Nombramiento representante seguridad	26
6.7. Nombramiento comisión seguridad	27
6.8. Formación a trabajadores	28
6.9. Información a trabajadores	29
6.10. Consulta y participación trabajadores	30
6.11. Vigilancia de la salud	31
6.12. Entrega Epis	31
6.13. Utilización de protecciones colectivas	31
6.14. Utilización de medios auxiliares	32
6.15. Autorización equipos trabajo	33
6.16. Autorización utilización de máquinas	34
6.17. Control personal de obra	35
6.18. Notificación accidentes	35
6.19. Notificación incidentes	35
6.20. Investigación de accidentes	36
7. Procesos	37
7.1. Planificación del seguimiento	37
7.2. Informes de inspección	37
7.3. Ordenes derivadas de la inspección	37

7.4. Avisos de obra	38
7.5. Amonestaciones, sanciones, apercibimientos y notificaciones	38
7.6. Actuaciones en caso de accidente	38
7.7. Actuaciones en caso de emergencia	39
7.8. Comprobación del sistema	40
Índice general	41

Índice general

1. Datos de la obra	2
1.1. Datos generales de la obra	2
2. Condiciones generales	3
2.1. Condiciones generales de la obra	3
2.2. Principios mínimos de seguridad y salud aplicados en la obra	3
2.2.1. Disposiciones mínimas generales relativas a los lugares de trabajo en la obra	3
2.2.2. Disposiciones mínimas específicas relativas a los puestos de trabajo en la obra en el interior de los locales	7
2.2.3. Disposiciones mínimas específicas relativas a los puestos de trabajo en la obra en el exterior de los locales	8
2.3. Procedimientos para el control de acceso de personal a la obra	11
3. Condiciones legales	12
3.1. Normas y reglamentos que se ven afectados por las características de la obra y que deberán ser tenidos en cuenta durante su ejecución	12
3.2. Obligaciones específicas para la obra proyectada	17
3.3. Obligaciones en relación a la ley 32 \ 2006	22
3.4. Seguros	25
3.5. Cláusula penalizadora en la aplicación de posibles sanciones	26
4. Condiciones facultativas	27
4.1. Coordinador de seguridad y salud	27
4.2. Obligaciones en relación con la seguridad específicas para la obra proyectada relativas a contratistas, subcontratistas y trabajadores autónomos	27
4.3. Estudio de seguridad y salud y estudio básico de seguridad	36
4.4. Requisitos respecto a la cualificación profesional, formación e información preventiva, consulta y participación del personal de obra	38
4.5. Vigilancia de la salud	40
4.5.1. Accidente laboral	40
4.5.2. Asistencia médica	42
4.5.3. Plan de vigilancia médica	42
4.6. Aprobación de certificaciones	42
4.7. Precios contradictorios	43
4.8. Libro incidencias	43
4.9. Libro de órdenes	43
4.10. Paralización de trabajos	43
4.11. Condiciones facultativas específicas en derribos	44
4.11.1. Atribuciones de la dirección técnica	44
4.11.2. Obligaciones del contratista	44
4.11.3. Atribuciones y obligaciones de la propiedad	50
5. Condiciones técnicas	51
5.1. Requisitos de los servicios de higiene y bienestar, locales de descanso , comedores y primeros auxilios	51
5.2. Requisitos de los equipos de protección individual y sus elementos complementarios	52

5.2.1. Condiciones técnicas de los epis	52
5.2.2. Protección de la cabeza	53
5.2.3. Protección del aparato ocular	55
5.2.4. Protección del aparato auditivo	58
5.2.5. Protección del aparato respiratorio	59
5.2.6. Protección de las extremidades superiores	61
5.2.7. Protección de las extremidades inferiores	63
5.2.8. Protección del tronco	65
5.3. Requisitos de los equipos de protección colectiva	65
5.3.1. Condiciones técnicas de las protecciones colectivas	66
5.3.2. Normas que afectan a los medios de protección colectiva que están normalizados y que se van a utilizar en la obra	70
5.4. Requisitos de la señalización en materia de seguridad y salud, vial, etc	74
5.5. Requisitos de utilización y mantenimiento de los útiles y herramientas portátiles	75
5.6. Requisitos de utilización y mantenimiento de los medios auxiliares	76
5.7. Requisitos de utilización y mantenimiento de la maquinaria	77
5.8. Requisitos para la correcta instalación, utilización y mantenimiento de las instalaciones provisionales	78
5.8.1. Requisitos de las instalaciones eléctricas	78
5.8.2. Requisitos de los servicios de seguridad, higiene y bienestar	79
5.8.3. Requisitos de los sistemas de prevención contra incendios	80
5.9. Requisitos de materiales y otros productos sometidos a reglamentación específica que vayan a ser utilizados en la obra	80
5.10. Procedimiento que permite verificar, con carácter previo a su utilización en la obra, que dichos equipos, máquinas y medios auxiliares disponen de la documentación necesaria para ser catalogados como seguros desde la perspectiva de su fabricación o adaptación	80
5.11. Índices de control	81
5.12. Interpretación de los documentos de seguridad y salud	82
5.13. Tratamiento de residuos	82
5.13.1. Normas y contenidos técnicos de tratamientos de residuos	82
5.13.2. Normas y contenidos técnicos de tratamientos de materiales y sustancias peligrosas	83
5.14. Procedimientos de seguridad y salud para la realización de trabajos con riesgos especiales señalados en el anexo 2 del rd 1627 de 1997 o de otro tipo de trabajos que no estando especificados en el anexo 2, tras su evaluación, adquieran tal consideración	84
6. Condiciones económico administrativas	85
6.1. Condiciones específicas para la obra	85
6.2. Normas y criterios tomados como base para realizar las mediciones, valoraciones, certificaciones y abonos de las unidades de obra	85
ANEXO I	88
PLAN DE EMERGENCIA	
ANEXO II	
ESTRUCTURA ORGANIZATIVA	89
Índice general	90



EXCMO. AYUNTAMIENTO
DE LAREDO
SERVICIOS TÉCNICOS

S.Ref:	Página 12 de 12
N.Ref:	
Fecha:	02/10/13
Nº Expediente:	
Nº Documento:	Renovación urbana Derechos Humanos Fase I de Laredo



Estudio de RCD ´s del proyecto de renovación urbana derechos humanos Fase I de Laredo

Estudio de Gestión de RCD's Proyecto de Renovación Urbana Derechos Humanos Fase I de Laredo

**Conforme RD 105/2008, de 1 de febrero por el que se regula la producción y gestión de los
residuos de construcción y demolición.**

jueves, 03 de octubre de 2013

1. Datos generales de la obra

1.1. Datos identificación del proyecto y de la obra

1.1.1. Identificación de la Obra

Identificación de la Obra	
Edificio	Renovación Urbana Derechos Humanos Fase I de Laredo
Dirección	Avda. de los Derechos Humanos
Provincia	Cantabria
Municipio	Laredo
C. Postal	39770

1.1.2. Promotores

Promotor 1	
Nombre/Razón social	Excmo. Ayto. de Laredo
Dirección	Avda. de España nº 6
Provincia	Cantabria
Municipio	Laredo
Código Postal	39770
NIF	
Teléfono	942605100

1.1.3. Autores del Proyecto

Proyectista 1	
Nombre	Servicios Técnicos Municipales
Titulación	Arquitecto Técnico
Nº de Colegiado	
Teléfono	942605100

1.2. Clasificación y descripción de los residuos

Los residuos de esta obra se adecuarán a la RESOLUCIÓN de 14 de junio de 2001, de la Secretaría General de Medio Ambiente, correspondiente al ***I Plan Nacional de Residuos de Construcción y Demolición (2001-2006) (I PNRCD)***.

La definición de los *Residuos de Construcción y Demolición* RCDs, es la contemplada en la LER (Lista Europea de Residuos), de aplicación desde el 1 de enero de 2002, que ha sido transpuesta al derecho español en la Orden MAM/304/2002, de 8 de febrero, y que posteriormente la misma definición adopta el R.D. 105/2008, de 1 de febrero, por el que se regula la producción y gestión de los residuos de construcción y demolición.

La taxonomía utilizada para identificar todos los residuos posibles se estructura en un árbol clasificatorio que se inicia agrupándolos en 20 grandes grupos o capítulos, correspondiendo mayoritariamente el ***LER Nº 17 RESIDUOS DE LA CONSTRUCCIÓN Y DEMOLICIÓN (INCLUIDA LA TIERRA EXCAVADA DE ZONAS CONTAMINADAS)*** a los residuos de la obra, no obstante otros capítulos hacen referencia a residuos que igualmente pueden generarse en operaciones de derribo, mantenimiento, reparación,

conservación, (o en caso de incendio, como lo es por ejemplo las cenizas: 10 01 XX), etc.. por lo que se exponen a continuación todos ellos ordenados numéricamente por su Código MAM:

Clasificación y descripción de los residuos generados en la obra (según Orden MAM/304/2002)

Código MAM (LER)	Nivel	Inventario de residuos de la obra y demolición (incluida la tierra excavada de zonas contaminadas)
01 04 07	I	Residuos que contienen sustancias peligrosas procedentes de la transformación física y química de minerales no metálicos
01 04 08	I	Residuos de grava y rocas trituradas distintos de los mencionados en el código 01 04 07
01 04 09	I	Residuos de arena y arcillas
01 04 10	I	Residuos de polvo y arenilla distintos de los mencionados en el código 01 04 07
01 05 04	I	Lodos y residuos de perforaciones que contienen agua dulce.
01 05 05	I	Lodos y residuos de perforaciones que contienen hidrocarburos.
01 05 06	I	Lodos y otros residuos de perforaciones que contienen sustancias peligrosas.
01 05 07	I	Lodos y residuos de perforaciones que contienen sales de bario distintos de los mencionados en los códigos 01 05 05 y 01 05 06.
01 05 08	I	Lodos y residuos de perforaciones que contienen cloruros distintos de los mencionados en los códigos 01 05 05 y 01 05 06
03 01 04	II	Serrín, virutas, recortes, madera, tableros de partículas y chapas que contienen sustancias peligrosas
03 01 05	II	Serrín, virutas, recortes, madera, tableros de partículas y chapas distintos de los mencionados en el código 03 01 04
03 03 01	II	Residuos de corteza y madera
07 02 16	II	Residuos que contienen siliconas peligrosas
07 02 17	II	Residuos que contienen siliconas distintas de las mencionadas en el código 07 02 16
07 07 01	II	Líquidos de limpieza
08 01 11	II	Residuos de pintura y barniz que contienen disolventes orgánicos u otras sustancias peligrosas
08 01 12	II	Residuos de pintura y barniz distintos de los especificados en el código 08 01 11
08 01 17	II	Residuos del decapado o eliminación de pintura y barniz que contienen disolventes orgánicos u otras sustancias peligrosas
08 01 18	II	Residuos del decapado o eliminación de pintura y barniz distintos de los especificados en el código 08 01 17
08 01 21	II	Residuos de decapantes o desbarnizadores
08 02 01	II	Residuos de la FFDU de otros revestimientos (incluidos materiales cerámicos): Residuos de arenillas de revestimiento
08 02 02	II	Residuos de la FFDU de otros revestimientos (incluidos materiales cerámicos): Lodos acuosos que contienen materiales cerámicos
08 04 09	II	Residuos de adhesivos y sellantes que contienen disolventes orgánicos u otras sustancias peligrosas
08 04 10	II	Residuos de adhesivos y sellantes distintos de los especificados en el código 08 04 09,
10 01 03	II	Cenizas volantes de turba y de madera (no tratada)

10 01 04	II	Cenizas volantes y polvo de caldera de hidrocarburos
12 01 01	II	Limaduras y virutas de metales férreos
12 01 02	II	Polvo y partículas de metales férreos
12 01 03	II	Limaduras y virutas de metales no férreos
12 01 04	II	Polvo y partículas de metales no férreos
12 01 05	II	Virutas y rebabas de plástico
12 01 13	II	Residuos de soldadura
13 02 05	II	Aceites minerales no clorados de motor, de transmisión mecánica y lubricantes
13 07 01	II	Residuos de combustibles líquidos: Fuel oil y gasóleo
13 07 02	II	Residuos de combustibles líquidos: Gasolina
13 07 03	II	Otros combustibles (incluidas mezclas)
14 06 03	II	Otros disolventes y mezclas de disolventes
15 01 01	II	Envases de papel y cartón
15 01 02	II	Envases de plástico
15 01 03	II	Envases de madera
15 01 04	II	Envases metálicos
15 01 05	II	Envases compuestos
15 01 06	II	Envases mezclados
15 01 07	II	Envases de vidrio
15 01 09	II	Envases textiles
15 01 10	II	Envases que contienen restos de sustancias peligrosas o estén contaminados por ellas
15 01 11	II	Envases metálicos, incluidos los recipientes a presión vacíos, que contienen una matriz porosa sólida peligrosa (por ejemplo, amianto)
15 02 02	II	Absorbentes, materiales de filtración (incluidos los filtros de aceite no especificados en otra categoría), trapos de limpieza y ropas protectoras contaminados por sustancias peligrosas
16 01 07	II	Filtros de aceite.
16 06 01	II	Baterías de plomo.
16 06 03	II	Pilas que contienen mercurio.
16 06 04	II	Pilas alcalinas (excepto las del código 16 06 03).
17 01 01	II	Hormigón
17 01 02	II	Ladrillos
17 01 03	II	Tejas y materiales cerámicos
17 01 06	II	Mezclas, o fracciones separadas, de hormigón, ladrillos, tejas y materiales cerámicos, que contienen sustancias peligrosas
17 01 07	II	Mezclas de hormigón, ladrillos, tejas y materiales cerámicos distintas de las especificadas en el código 17 01 06.
17 02 01	II	Madera
17 02 02	II	Vidrio
17 02 03	II	Plástico
17 02 04	II	Vidrio, plástico y madera que contienen sustancias peligrosas o estén contaminados por ellas
17 03 01	II	Mezclas bituminosas que contienen alquitrán de hulla
17 03 02	II	Mezclas bituminosas distintas de las especificadas en el código 17 03 01

17 03 03	II	Alquitrán de hulla y productos alquitranados
17 04 01	II	Cobre, bronce, latón
17 04 02	II	Aluminio
17 04 03	II	Plomo
17 04 04	II	Zinc
17 04 05	II	Hierro y acero
17 04 06	II	Estaño
17 04 07	II	Metales mezclados
17 04 09	II	Residuos metálicos contaminados con sustancias peligrosas
17 04 10	II	Cables que contienen hidrocarburos, alquitrán de hulla y otras sustancias peligrosas
17 04 11	II	Cables distintos de los especificados en el código 17 04 10
17 05 03	I	Tierra y piedras que contienen sustancias peligrosas
17 05 04	I	Tierra y piedras distintas de las especificadas en el código 17 05 03.
17 05 05	I	Lodos de drenaje que contienen sustancias peligrosas
17 05 06	I	Lodos de drenaje distintos de los especificados en el código 17 05 05.
17 05 07	I	Balasto de vías férreas que contienen sustancias peligrosas.
17 05 08	I	Balasto de vías férreas distinto del especificado en el código 17 05 07.
17 06 01	II	Materiales de aislamiento que contienen amianto
17 06 03	II	Otros materiales de aislamiento que consisten en, o contienen, sustancias peligrosas
17 06 04	II	Materiales de aislamiento distintos de los especificados en los códigos 17 06 01 y 17 06 03.
17 06 05	II	Materiales de construcción que contienen amianto.
17 08 01	II	Materiales de construcción a partir de yeso contaminados con sustancias peligrosas.
17 08 02	II	Materiales de construcción a partir de yeso distintos de los especificados en el código 17 08 01.
17 09 01	II	Residuos de construcción y demolición que contienen mercurio.
17 09 02	II	Residuos de construcción y demolición que contienen PCB (por ejemplo, sellantes que contienen PCB, revestimientos de suelo a partir de resinas que contienen PCB, acristalamientos dobles que contienen PCB, condensadores que contienen PCB).
17 09 03	II	Otros residuos de construcción y demolición (incluidos los residuos mezclados) que contienen sustancias peligrosas.
17 09 04	II	Residuos mezclados de construcción y demolición distintos de los especificados en los códigos 17 09 01, 17 09 02 y 17 09 03.
20 01 01	II	Papel y cartón.
20 01 08	II	Residuos biodegradables de cocinas
20 01 21	II	Tubos fluorescentes y otros residuos que contienen mercurio.
20 02 01	II	Residuos biodegradables
20 03 01	II	Mezcla de residuos Municipales

Para proceder al estudio, identificación y valorización de los residuos en la obra, los clasificamos en dos categorías, tal como se observa en la tabla siguiente.

Clasificación por Niveles de los Residuos de Construcción y Demolición (RCD)

Nivel I	<p>En este nivel clasificamos los residuos generados por el desarrollo de las obras de infraestructura de ámbito local o supramunicipal contenidas en los diferentes planes de actuación urbanística o planes de desarrollo de carácter regional, siendo resultado de los excedentes de excavación de los movimientos de tierra generados en el transcurso de dichas obras.</p> <p>Se trata, por tanto, de las tierras y materiales pétreos, no contaminados, procedentes de obras de excavación.</p>
Nivel II	<p>En este nivel, clasificamos los residuos generados por las actividades propias del sector de la construcción tanto de edificación como de obra civil, demolición, reparación domiciliaria y de la implantación de servicios (abastecimiento y saneamiento, telecomunicaciones, suministro eléctrico, gasificación y otros).</p> <p>Son residuos no peligrosos que no experimentan transformaciones físicas, químicas o biológicas significativas.</p> <p>Los residuos inertes no son solubles ni combustibles, ni reaccionan física ni químicamente ni de ninguna otra manera, ni son ni afectan negativamente a otras materias con las que entran en contacto de forma que puedan dar lugar a contaminación del medio ambiente o perjudicar a la salud humana. Se contemplan los residuos inertes procedentes de obras de construcción y demolición, incluidos los de obras menores de construcción y reparación domiciliaria sometidas a licencia municipal o no.</p>

1.3. Identificación de los residuos generados en la obra (según Orden MAM/304/2002)

Los residuos generados en la obra, son los que se identifican en la tabla siguiente, (clasificados conforme la Lista Europea establecida en la Orden MAM/304/2002).

No se han tenido en cuenta los materiales que no superan 1m³ de aporte siempre que estos no son considerados peligrosos, es decir que requieran un tratamiento especial.

Tabla 1: Identificación de los residuos generados en la obra (según Orden MAM/304/2002)

A.1 Residuos Construcción y Demolición: Nivel I

A.1.1 Tierras y pétreos de la excavación

1. Tierras y pétreos de la excavación

17 05 04	Tierras y piedras distintas de las especificadas en el código 17 05 03
----------	--

A.2 Residuos Construcción y Demolición: Nivel II

A.2.1 Residuos de naturaleza no pétreo

1. Asfalto

17 03 01	Mezclas bituminosas que contienen alquitrán de hulla
17 03 02	Mezclas bituminosas distintas a las del código 17 03 01
17 03 03	Alquitrán de hulla y productos alquitranados

2. Maderas	
17 02 01	Madera
3. Metales	
17 04 05	Hierro y Acero
4. Papel	
20 01 01	Papel
5. Plástico	
17 02 03	Plástico
6. Vidrio	
17 02 02	Vidrio
7. Yeso	
17 08 02	Materiales de construcción a partir de yeso distintos a los del código 17 08 01

A.2.2 Residuos de naturaleza pétreo

1. Arena grava y otros áridos	
01 04 09	Residuos de arena y arcillas
2. Hormigón	
17 01 01	Hormigón
3. Ladrillos, azulejos y otros productos cerámicos	
17 01 03	Tejas y materiales cerámicos
17 01 07	Mezclas de hormigón, ladrillos, tejas y materiales cerámicos distintas de las especificadas en el código 17 01 06.
4. Piedras	
17 09 04	RCDs mezclados distintos a los de los códigos 17 09 01, 02 y 03

A.2.3 Residuos potencialmente peligrosos y otros

1. Basuras	
20 02 01	Residuos biodegradables
20 03 01	Mezcla de residuos municipales
2. Potencialmente peligrosos y otros	
17 01 06	Mezclas, o fracciones separadas, de hormigón, ladrillos, tejas y materiales cerámicos, que contienen sustancias peligrosas
17 06 04	Materiales de aislamientos distintos de los 17 06 01 y 03
15 02 02	Absorbentes, materiales de filtración (incluidos los filtros de aceite no especificados en otra categoría), trapos de limpieza y ropas protectoras contaminados por sustancias peligrosas
16 06 04	Pilas alcalinas (excepto las del código 16 06 03).
16 06 03	Pilas que contienen mercurio.
15 01 10	Envases que contienen restos de sustancias peligrosas o estén contaminados por ellas
08 01 11	Residuos de pintura y barniz que contienen disolventes orgánicos u otras sustancias peligrosas
14 06 03	Otros disolventes y mezclas de disolventes
07 07 01	Líquidos de limpieza
15 01 11	Envases metálicos, incluidos los recipientes a presión vacíos, que contienen una matriz porosa sólida

	peligrosa (por ejemplo, amianto)
13 07 03	Otros combustibles (incluidas mezclas)

2. Producción y Gestión de los Residuos de Construcción y Demolición de la obra

2.1. Estimación de la cantidad de residuos de construcción y demolición que se generará en la obra, en toneladas y metros cúbicos

La estimación de los residuos de esta obra se realizará clasificada en función de los niveles establecidos anteriormente:

- RCDs de Nivel I
- RCDs de Nivel II

Criterios para la estimación de los Residuos de Construcción y Demolición (RCD)

Para el cálculo de los Volúmenes en m³ y Toneladas de RCDs, se han considerado los valores de hipótesis siguientes:

Conforme el **Plan Nacional de residuos 2007-2012** los escombros generados por m² construido/derribado son:

Edificación nueva planta:

120 K/m² (Alt. escombros ~ 10 cm.)

Rehabilitación:

338,7 K/m² (Alt. escombros ~ 27 cm.)

Demolición total:

1129 K/m² (Alt. escombros ~ 90 cm.)

Demolición parcial:

903,2 K/m² (Alt. escombros ~ 73 cm.)



Edificación

Obra nueva planta

Se estima a partir de datos estadísticos, 10 cm. de altura máxima de mezcla de residuos por m² construido, con una densidad tipo del orden de 1,5 a 0,5 Tn/m³, es decir con una densidad media de 1,0 Tn/m³.

	Se estima a partir de datos estadísticos, 27 cm. de altura máxima de mezcla de residuos por m ² construido, con una densidad tipo del orden de 1,5 a 0,5 Tn/m ³ , es decir con una densidad media de 1,0 Tn/m ³ .
Obra Civil	Se estima a partir de datos estadísticos, 15 cm. de altura de mezcla de residuos por m ² de superficie afectada por las obras, con una densidad tipo del orden de 1,5 a 0,5 Tn/m ³ , es decir con una densidad media de 1,0 Tn/m ³ .
Demolición total	En caso de demolición los datos pueden variar, atendiendo principalmente a la tipología de edificio y por supuesto a los materiales de construcción del mismo, no obstante y a título orientativo, se estima entre 90 cm. de altura de mezcla de residuos por m ² construido, con una densidad igualmente del orden entre el 1,5 y 0,5 Tn/m ³ .
Demolición parcial	En caso de demolición los datos pueden variar, atendiendo principalmente a la tipología de edificio y por supuesto a los materiales de construcción del mismo, no obstante y a título orientativo, se estima 73 cm. de altura de mezcla de residuos por m ² construido, con una densidad igualmente del orden entre el 1,5 y 0,5 Tn/m ³ .

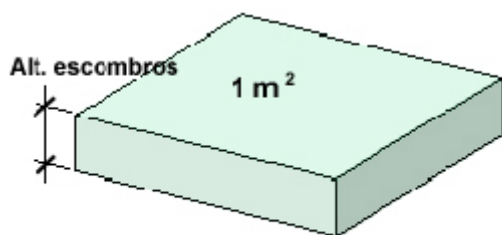

Volumen Residuos = Alt. escombros x Superficie

En base a estos datos, la estimación completa de residuos en la obra es la que se manifiesta en la tabla siguiente:

Tabla 1. Estimación de la cantidad de cada tipo de residuo de construcción y demolición que se generará en la obra, en toneladas y metros cúbicos.

Estimación de Residuos Construcción y Demolición (RCD)

Volumen de tierras estimado de la excavación	3190 m3
Superficie total considerada (incluyendo en su caso la superficie de Demolición, Edificación y de O.Civil)	6460 m2
Presupuesto estimado de la obra	0 €
Toneladas de residuos generados	1204,35 Tn
Densidad media de los residuos (Estimada entre 0,5 y 1,5 T/m3)	1,2429 T/m3
Volumen total de residuos estimado	968,98 m3

2.2. Estimación de los pesos y volúmenes de los Residuos de Construcción y Demolición generados

Con el dato estimado de RCDs por metro cuadrado de construcción, se consideran los siguientes pesos y volúmenes en función de la tipología de residuo:

Tabla 3: Estimación de los pesos y volúmenes de los Residuos de Construcción y Demolición generados

A.1 Residuos Construcción y Demolición: Nivel I

A.1.1 Tierras y pétreos de la excavación			
Tipología de RCD <i>Clasificación de RCD agrupados por tipología</i>	Tn <i>Toneladas de RCD</i>	D <i>Densidad en T/m3</i>	V <i>Volumen en m3</i>
1. Tierras y pétreos de la excavación	4.785,00	1,5	3190
TOTAL estimación	4.785,00	---	3190

A.2 Residuos Construcción y Demolición: Nivel II

A.2.1 Residuos de naturaleza no pétreo			
Tipología de RCD <i>Clasificación de RCD agrupados por tipología</i>	Tn <i>Toneladas de RCD</i>	D <i>Densidad en T/m3</i>	V <i>Volumen en m3</i>
1. Asfalto	60,22	1,3	46,32
2. Maderas	48,17	0,6	80,28
3. Metales	30,11	1,5	20,07
4. Papel	3,61	0,9	4,01
5. Plástico	18,07	0,9	20,08
6. Vidrio	6,02	1,5	4,01
7. Yeso	2,41	1,2	2,01
TOTAL estimación	168,61	---	176,78

A.2.2 Residuos de naturaleza pétreo			
Tipología de RCD <i>Clasificación de RCD agrupados por tipología</i>	Tn <i>Toneladas de RCD</i>	D <i>Densidad en T/m3</i>	V <i>Volumen en m3</i>
1. Arena grava y otros áridos	48,17	1,5	32,11
2. Hormigón	144,52	1,5	96,35
3. Ladrillos, azulejos y otros productos cerámicos	650,35	1,5	433,57
4. Piedras	60,22	1,5	40,15
TOTAL estimación	903,26	---	602,18

A.2.3 Residuos potencialmente peligrosos y otros			
Tipología de RCD <i>Clasificación de RCD agrupados por tipología</i>	Tn <i>Toneladas de RCD</i>	D <i>Densidad en T/m3</i>	V <i>Volumen en m3</i>

1. Basuras	84,31	0,9	93,68
2. Potencialmente peligrosos y otros	48,17	0,5	96,34
TOTAL estimación	132,48	---	190,02

2.3. Previsión de operaciones de reutilización en la misma obra o en emplazamientos externos

A continuación se especifica la relación de operaciones de reutilización previstas en la misma obra o en emplazamientos externos:

	Previsión de operaciones	Destino
X	No hay previsión de reutilización en la misma obra o en emplazamientos externos, simplemente serán transportados a vertedero autorizado los siguientes RCDs: <ul style="list-style-type: none"> • Hormigón • Ladrillos, tejas, cerámicos • Metales • Madera • Vidrio • Plásticos • Papel y cartón 	<ul style="list-style-type: none"> • (*)Externo a obra
X	Reutilización de tierras procedentes de la excavación	<ul style="list-style-type: none"> • En la obra (en parte) • (*)Externo a obra (resto)
--	Reutilización de residuos minerales o pétreos en áridos reciclados o en urbanización	--
--	Reutilización de materiales cerámicos	--
--	Reutilización de materiales no pétreos: madera, vidrio...	--
--	Reutilización de materiales metálicos	--

(*) Ver identificación del destino externo que se tiene previsto para hacer el depósito de los RCDs producidos en obra

Identificación del destino previsto externo a la obra:

Datos del Gestor al que se envían los RCDs generados en las operaciones de la obra	
Razón social	
Nº de autorización	
Denominación del centro	
N.I.F.	
Dirección	
Localidad	
Provincia	

2.4. Destino previsto para los residuos no reutilizables ni

valorizables -in situ- (indicando características y cantidad de cada tipo de residuos)

Tabla 4: Destino previsto para los residuos no reutilizables ni valorizables "in situ" (indicando características y cantidad de cada tipo de residuos)

A.1 Residuos Construcción y Demolición: Nivel I

A.1.1 Tierras y pétreos de la excavación

1. Tierras y pétreos de la excavación				
Código MAM	Descripción	Tratamiento	Destino	Cantidad
17 05 04	Tierras y piedras distintas de las especificadas en el código 17 05 03	Sin tratamiento esp.	Restauración / Vertedero	4.785,00

A.2 Residuos Construcción y Demolición: Nivel II

A.2.1 Residuos de naturaleza no pétreo

1. Asfalto				
Código MAM	Descripción	Tratamiento	Destino	Cantidad
17 03 01	Mezclas bituminosas que contienen alquitrán de hulla	Depósito / Tratamiento	Planta de reciclaje RCD	0,60
17 03 02	Mezclas bituminosas distintas a las del código 17 03 01	Reciclado	Planta de reciclaje RCD	59,02
17 03 03	Alquitrán de hulla y productos alquitranados	Depósito / Tratamiento	Planta de reciclaje RCD	0,60

2. Maderas				
Código MAM	Descripción	Tratamiento	Destino	Cantidad
17 02 01	Madera	Reciclado	Gestor autorizado RNPs	48,17

3. Metales				
Código MAM	Descripción	Tratamiento	Destino	Cantidad
17 04 05	Hierro y Acero	Reciclado	Gestor autorizado RNPs	30,11

4. Papel				
Código MAM	Descripción	Tratamiento	Destino	Cantidad
20 01 01	Papel	Reciclado	Gestor autorizado RNPs	3,61

5. Plástico				
Código MAM	Descripción	Tratamiento	Destino	Cantidad
17 02 03	Plástico	Reciclado	Gestor autorizado RNPs	18,07

6. Vidrio				
Código MAM	Descripción	Tratamiento	Destino	Cantidad
17 02 02	Vidrio	Reciclado	Gestor autorizado RNPs	6,02

7. Yeso

Código MAM	Descripción	Tratamiento	Destino	Cantidad
17 08 02	Materiales de construcción a partir de yeso distintos a los del código 17 08 01	Reciclado	Gestor autorizado RNP	2,41

A.2.2 Residuos de naturaleza pétreo

1. Arena grava y otros áridos

Código MAM	Descripción	Tratamiento	Destino	Cantidad
01 04 09	Residuos de arena y arcillas	Reciclado	Planta de reciclaje RCD	48,17

2. Hormigón

Código MAM	Descripción	Tratamiento	Destino	Cantidad
17 01 01	Hormigón	Reciclado / Vertedero	Planta de reciclaje RCD	144,52

3. Ladrillos, azulejos y otros productos cerámicos

Código MAM	Descripción	Tratamiento	Destino	Cantidad
17 01 03	Tejas y materiales cerámicos	Reciclado	Planta de reciclaje RCD	487,76
17 01 07	Mezclas de hormigón, ladrillos, tejas y materiales cerámicos distintas de las especificadas en el código 17 01 06.	Reciclado / Vertedero	Planta de reciclaje RCD	162,59

4. Piedras

Código MAM	Descripción	Tratamiento	Destino	Cantidad
17 09 04	RCDs mezclados distintos a los de los códigos 17 09 01, 02 y 03	Reciclado	Restauración / Vertedero	60,22

A.2.3 Residuos potencialmente peligrosos y otros

1. Basuras

Código MAM	Descripción	Tratamiento	Destino	Cantidad
20 02 01	Residuos biodegradables	Reciclado / Vertedero	Planta de reciclaje RSU	29,51
20 03 01	Mezcla de residuos municipales	Reciclado / Vertedero	Planta de reciclaje RSU	54,80

2. Potencialmente peligrosos y otros

Código MAM	Descripción	Tratamiento	Destino	Cantidad
17 01 06	Mezclas, o fracciones separadas, de hormigón, ladrillos, tejas y materiales cerámicos, que contienen sustancias peligrosas	Depósito Seguridad	Gestor autorizado RP	0,48
17 06 04	Materiales de aislamientos distintos de los 17 06 01 y 03	Reciclado	Gestor autorizado RNP	0,48
15 02 02	Absorbentes, materiales de filtración (incluidos los filtros de aceite no especificados en otra categoría), trapos de limpieza y ropas protectoras contaminados por sustancias peligrosas	Depósito Tratamiento	Gestor autorizado RP	0,48
16 06 04	Pilas alcalinas (excepto las del código 16 06 03).	Depósito Tratamiento	Gestor autorizado RP	0,48
16 06 03	Pilas que contienen mercurio.	Depósito Tratamiento	Gestor autorizado RP	0,48

15 01 10	Envases que contienen restos de sustancias peligrosas o estén contaminados por ellas	Depósito Tratamiento	Gestor autorizado RP	26,49
----------	--	----------------------	----------------------	-------

08 01 11	Residuos de pintura y barniz que contienen disolventes orgánicos u otras sustancias peligrosas	Depósito Tratamiento	/ Gestor autorizado RPs	9,63
14 06 03	Otros disolventes y mezclas de disolventes	Depósito Tratamiento	/ Gestor autorizado RPs	0,96
07 07 01	Líquidos de limpieza	Depósito Tratamiento	/ Gestor autorizado RPs	3,85
15 01 11	Envases metálicos, incluidos los recipientes a presión vacíos, que contienen una matriz porosa sólida peligrosa (por ejemplo, amianto)	Depósito Tratamiento	/ Gestor autorizado RPs	2,41
13 07 03	Otros combustibles (incluidas mezclas)	Depósito Tratamiento	/ Gestor autorizado RPs	2,41

3. Medidas para la prevención de residuos en la obra

3.1. Gestión en la preparación de los residuos en la obra

La gestión correcta en la preparación de los residuos en la obra sirve para evitar que se produzcan pérdidas debidas a derrames o contaminación de los materiales, para lo cual se trata de implantar sistemas y procedimientos adecuados que garanticen la correcta manipulación de las materias primas y los productos, para que no se conviertan en residuos, es decir para minimizar el volumen de residuos generados.

En este sentido, reviste una gran importancia el análisis frecuente de los diferentes residuos que se generan para poder determinar con precisión sus características, conocer las posibilidades de reciclaje o recuperación, y definir los procedimientos de gestión idóneos. La buena gestión se reflejará por:

- la implantación de un registro de los residuos generados
- la habilitación de una zona o zonas de almacenamiento limpia y ordenadas, con los sistemas precisos de recogida de derrames, todo ello según establece la legislación en materia de residuos.

3.2. Segregación en el origen

Es la práctica de minimización más simple y económica, y la que evidentemente se va a utilizar de modo generalizado en la obra, ya que puede emplearse con la mayor parte de los residuos generados y normalmente requiere cambios mínimos en los procesos.

Hay que considerar que la mezcla de dos tipos de residuos, uno de ellos peligroso, obliga a gestionar el volumen total como residuo peligroso. En consecuencia la mezcla de diferentes tipos de residuos dificulta y encarece cualquier intento de reciclaje o recuperación de los residuos y limita las opciones posteriores de su tratamiento.

Esta obra, como productora de este tipo de residuos está obligada, a entregarlos a un gestor de residuos o a participar en un acuerdo voluntario o convenio de colaboración que incluya estas operaciones:

- Como productor o poseedor de escombros sufragará los costes de gestión de los residuos generados.
- Hasta su retirada, se adquiere el compromiso de mantener los residuos en condiciones de higiene y seguridad mientras éstos se encuentren en la misma.
- Los productos de un residuo susceptible de ser reciclado o de valorización deberá destinarlo a estos fines, evitando su eliminación en todos los casos que sea posible.
- En la obra está prohibido el abandono, vertido o eliminación incontrolada de residuos y toda mezcla o dilución de estos que dificulte su gestión.
- Por último se adquiere el compromiso de segregar todos los residuos que sea posible, con el fin de no generar más residuos de los necesarios o convertir en peligrosos los residuos que no lo son al mezclarlos.

3.3. Reciclado y recuperación

Una alternativa óptima de gestión consiste en aprovechar los residuos generados (por ejemplo las tierras excavadas de la obra), reciclándolas en la misma obra (rellenos, explanaciones o pactos en préstamo) o en otra obra.

Esta técnica en la obra reduce los costes de eliminación, reduce las materias primas y proporciona ingresos por la venta de este tipo de residuos.

La eficacia dependerá de la capacidad de segregación de los residuos recuperables de otros residuos del

proceso, lo que asegurará que el residuo no esté contaminado y que la concentración del material recuperable sea máxima.

3.4. Recepción y manipulación de materiales en la obra

Se tomarán en la recepción en obra de los materiales, las siguientes acciones y medidas que tratarán de influir en la protección del medio ambiente:

- Se revisará el estado del material cuando se reciba un pedido, esto evitará problemas de devoluciones y pérdidas por roturas de envases o derrames, materias fuera de especificación, etc.
- Se reutilizarán bidones en usos internos, es más barato que comprar bidones nuevos y además se generan menos residuos.
- Se mantendrán las zonas de transporte limpias, iluminadas y sin obstáculos para evitar derrames accidentales.
- Se mantendrán cerrados los contenedores de materias para evitar derrames en el transporte.
- En caso de fugas se realizarán informes en los que se analicen las causas, al objeto de tomar medidas preventivas.
- Se evitarán y en su defecto se recogerán los derrames de productos químicos y aceites con ayuda de absorbentes en lugar de diluir en agua, a fin de evitar vertidos.
- No se almacenarán sustancias incompatibles entre sí, para ello se exigirán a los productos que disponga de las fichas de seguridad de al objeto de ser consultadas las incompatibilidades. Por ejemplo, el ácido sulfúrico en presencia de amoníaco reacciona vigorosamente desprendiendo una gran cantidad de calor.
- Se establecerá en el *Plan de Emergencia* o *Actuaciones de Emergencia* de la obra las actuaciones y las normas de seguridad y cómo actuar en caso de emergencia, además se colocarán en lugar visible. A este fin, cabe recordar que la obra como todo lugar de trabajo deberá disponer (conforme a la LPRL 31/1995) de unas Actuaciones de Emergencia, que deberán reflejarse en el *Estudio de Seguridad* y posteriormente en el correspondiente *Plan de Seguridad*.
- Se colocarán sistemas de contención para derrames en tanques de almacenamiento, contenedores, etc., situándolos en áreas cerradas y de acceso restringido.
- Se controlarán constantemente los almacenes de sustancias peligrosas y se colocarán detectores necesarios, con el objeto de evitar fugas y derrames.

3.5. Abastecimiento de residuos de construcción y demolición en el lugar de producción

El depósito temporal de estos residuos se podrá efectuar de las formas siguientes, salvo que los Servicios Municipales determinen condiciones específicas:

- Mediante el empleo de **sacos** industriales, elementos de contención o recipientes flexibles, reciclables, con una capacidad inferior o igual a 1 metro cúbico.
- En **contenedores** metálicos específicos, ubicados de acuerdo con las ordenanzas municipales.
- **Acopiados** en la zona de obras, en lugares debidamente señalizados y segregados del resto de los residuos.

3.6. Almacenamiento de materiales en la obra

- Se seguirán las especificaciones de almacenamiento, tratamiento y uso de los materiales, siguiendo las instrucciones del proveedor y fabricante, para evitar deterioros en el almacenamiento, en especial cuando se trate de productos químicos o tóxicos.
- Los contenedores para el almacenamiento en el lugar de producción y el transporte de los residuos de construcción y demolición deberán estar pintados en colores que destaquen su visibilidad, especialmente durante la noche, y contar con una banda de material reflectante de, al menos, 15 centímetros a lo largo de todo su perímetro. En los mismos deberá figurar, en forma visible y legible,

la siguiente información:

- Razón social, CIF y teléfono del titular del contenedor/ envase.
 - Número de inscripción en el Registro de Transportistas de Residuos
- El responsable de la obra a la que presta servicio el contenedor adoptará las medidas necesarias para evitar el depósito de residuos ajenos a la misma. Los contenedores permanecerán cerrados o cubiertos, al menos, fuera del horario de trabajo, para evitar el depósito de residuos ajenos a la obra a la que prestan servicio.
- Cuando se utilicen sacos industriales y otros elementos de contención o recipientes, se dotarán de sistemas (adhesivos, placas, etcétera), en los que figurará la información indicada en el apartado anterior.
- Los contenedores de productos tóxicos, químicos o en especial de residuos de amianto, deberán estar perfectamente señalizados, identificados y limitado el acceso a los mismos, pudiendo solo acceder el personal especializado o autorizado.

4. Operaciones de reutilización, valorización o eliminación a que se destinan los residuos generados en la obra

Tal como se establece en el ANEJO I de la Orden MAM/304/2002: Operaciones de valorización y eliminación de residuos, y de conformidad con la Decisión 96/350/CE, de la Comisión, de 24 de mayo, por la que se modifican los anexos IIA y IIB de la Directiva 75/442/CEE, del Consejo, relativa a los residuos, se establecen las siguientes **Operaciones de eliminación en obra**, con su estudio relativo a las acciones decididas:

Código LER (MAM/304/2002)	Almacenamiento	Operaciones de eliminación en obra
17 01 01 Hormigón 17 01 02 Ladrillos 17 01 03 Tejas y materiales cerámicos 17 08 02 Materiales de construcción a partir de yeso distintos de los especificados en el código 17 08 01.	Contenedor Mezclados	Retirada de la obra: Mediante camiones. Depósito: D5 Vertido realizado en lugares especialmente diseñados. Consideración: Inertes o asimilables a inertes. Poder contaminante: Relativamente bajo. Impacto visual: Con frecuencia alto por el gran volumen que ocupan y por el escaso control ambiental ejercido sobre los terrenos que se eligen para su depósito. Impacto ecológico: Negativo, debido al despilfarro de materias primas que implica este tipo de gestión, que no contempla el reciclaje.
17 02 01 Madera	Acopio	Retirada de la obra: Mediante camiones. Depósito: R7 Recuperación de ciertos componentes utilizados para reducir la contaminación. Consideración: Inertes o asimilables a inertes. Poder contaminante: Relativamente bajo. Impacto visual: Al ser reutilizadas, el impacto ambiental es bajo. Impacto ecológico: Positivo, debido a la reutilización en parte de

		materias primas en el reciclaje.
17 02 02 <i>Vidrio</i>	Contenedor	<p>Retirada de la obra: Mediante camiones.</p> <p>Depósito: R7 Recuperación de ciertos componentes utilizados para reducir la contaminación.</p> <p>Consideración: Inertes o asimilables a inertes.</p> <p>Poder contaminante: Relativamente bajo.</p> <p>Impacto visual: Al ser reutilizadas, el impacto ambiental es bajo.</p> <p>Impacto ecológico: Positivo, debido a la reutilización en parte de materias primas en el reciclaje.</p>
17 02 03 <i>Plástico</i> 17 04 05 <i>Hierro y Acero</i>	Contenedor Mezclados	<p>Retirada de la obra: Mediante camiones.</p> <p>Depósito: R4 Reciclado o recuperación de metales y de compuestos metálicos. R5 Reciclado o recuperación de otras materias inorgánicas.</p> <p>Consideración: Inertes o asimilables a inertes.</p> <p>Poder contaminante: Relativamente bajo.</p> <p>Impacto visual: Al ser reutilizadas, el impacto ambiental es bajo.</p> <p>Impacto ecológico: Positivo, debido a la reutilización en parte de materias primas en el reciclaje.</p>
17 05 03 17 05 04 17 05 05 17 05 06 17 05 07 17 05 08 <i>Tierras, Piedras, Lodos y Balastos procedentes de la excavación, movimiento de tierras y/o perforación en la obra.</i>	Acopio	<p>Retirada de la obra: Mediante camiones.</p> <p>Depósito: R10 Tratamiento de suelos, produciendo un beneficio a la agricultura o una mejora ecológica de los mismos.</p> <p>Consideración: Inertes o asimilables a inertes.</p> <p>Poder contaminante: Relativamente bajo.</p> <p>Impacto visual: Al ser reutilizadas las tierras de excavación, el</p>

		<p>impacto ambiental es bajo.</p> <p>Impacto ecológico: Positivo, debido a la reutilización en parte de materias primas en el reciclaje.</p>
<p>17 06 04 Materiales de aislamiento distintos de los especificados en los códigos 17 06 01 y 1 7 06 03.</p>	<p>Contenedor</p>	<p>Retirada de la obra: Mediante camiones.</p> <p>Depósito: D5 Vertido realizado en lugares especialmente diseñados.</p> <p>Consideración: Inertes o asimilables a inertes.</p> <p>Poder contaminante: Relativamente bajo.</p> <p>Impacto visual: Con frecuencia alto por el gran volumen que ocupan y por el escaso control ambiental ejercido sobre los terrenos que se eligen para su depósito</p> <p>Impacto ecológico: Negativo, debido al despilfarro de materias primas que implica este tipo de gestión, que no contempla el reciclaje.</p>
<p>17 09 03 Otros residuos de construcción y demolición (incluidos los residuos mezclados) que contienen sustancias peligrosas</p>	<p>Contenedor especial (siguiendo las recomendaciones de los fabricantes)</p>	<p>Retirada de la obra: Mediante camiones.</p> <p>Depósito: D5 Vertido realizado en lugares especialmente diseñados.</p> <p>Consideración: Agresivos.</p> <p>Poder contaminante: Alto.</p> <p>Impacto visual: Mínimo dado el pequeño volumen que ocupan y a tratarse de cantidades pequeñas, no causan impacto visual.</p> <p>Impacto ecológico: Negativo, debido a la variedad de componentes químicos y agresivos que en su mayor parte debido a las pequeñas cantidades tratadas, hace que no se contemple el reciclaje.</p>
<p>15 01 02 15 01 03 15 01 04 15 01 05 15 01 06</p>		<p>Las etapas de producción, transporte o almacenaje, donde se manejan con frecuencia los productos acabados o semiacabados y las materias primas, pueden originar un alto</p>

15 01 07 15 01 09 15 01 10 15 01 11 Embalajes de productos de construcción		porcentaje de residuos. Según el componente principal del material de los embalajes, se clasificarán en alguno de grupos especificados anteriormente
--	--	---

Operaciones de eliminación:

- D1** Depósito sobre el suelo o en su Interior (por ejemplo, vertido, etc.).
D2 Tratamiento en medio terrestre (por ejemplo, biodegradación de residuos líquidos o lodos en el suelo, etc.).
D5 Vertido en lugares especialmente diseñados (por ejemplo, colocación en celdas estancas separadas, recubiertas y aisladas entre sí y el medio ambiente, etc.).
D10 Incineración en tierra.
D12 Depósito permanente (por ejemplo, colocación de contenedores en una mina, etc.).
D14 Reenvasado previo a cualquiera de las operaciones enumeradas entre D1 y D13.

Valorización:

- R1** Utilización principal como combustible o como otro medio de generar energía.
R4 Reciclado o recuperación de metales y de compuestos metálicos.
R5 Reciclado o recuperación de otras materias inorgánicas.
R7 Recuperación de componentes utilizados para reducir la contaminación.
R10 Tratamiento de suelos, produciendo un beneficio para la agricultura o una mejora ecológica de los mismos.
R11 Utilización de residuos obtenidos a partir de cualquiera de las operaciones enumeradas entre R1 y R10.
R12 Intercambio de residuos para someterlos a cualquiera de las operaciones enumeradas entre R1 y R11.
R13 Acumulación de residuos para someterlos a cualquiera de las operaciones enumeradas entre R1 y R12 (con exclusión del almacenamiento temporal previo a la recogida en el lugar de la producción).

5. Medidas para la separación de los residuos en obra

5.1. Medidas generales para la separación de los residuos en obra

En base al artículo 5.5 del RD 105/2008, los residuos de construcción y demolición deberán separarse en fracciones, cuando, de forma individualizada para cada una de dichas fracciones, la cantidad prevista de generación para el total de la obra supere las siguientes cantidades:

Hormigón	160,00 T
Ladrillos, tejas, cerámicos	80,00 T
Metales	4,00 T
Madera	2,00 T
Vidrio	2,00 T
Plásticos	1,00 T
Papel y cartón	1,00 T

Relación general de medidas empleadas:

X	Eliminación previa a cualquier operación de aquellos elementos desmontables y/o peligrosos (por ejemplo recuperación de tejas, equipamiento de ascensores y salas de máquinas, transformadores, equipamiento de calderas, Pararrayos, Instalaciones, etc...)
X	Derribo separativo / segregación en obra nueva (por ejemplo separación de materiales pétreos, madera, metales, plásticos, cartón, envases, etc...), en caso de superar alguna de las fracciones establecidas en el artículo 5.5 del RD 105/2008 (ver tabla superior).
X	Derribo integral o recogida de escombros en obra nueva “todo mezclado”, y posterior tratamiento en planta.

Los contenedores o sacos industriales empleados cumplirán las especificaciones establecidas a tal fin por la normativa vigente.

5.2. Medidas específicas para la separación de los residuos en obra

5.2.1. Productos químicos

Etiquetado

La utilización de los productos químicos en la obra va en aumento, pero los productos químicos deben estar etiquetados y sus suministradores deben proporcionar las fichas de seguridad, que permiten tomar acciones frente a accidentes de diversa naturaleza, pero también frente al almacenamiento y vertido residual de los mismos.

Es el **RD 363/1995** *Notificación de sustancias nuevas clasificación, envasado y etiquetado de sustancias peligrosas*, el que regula estos conceptos.

La etiqueta identifica el producto y al responsable de su comercialización, así como, aporta información sobre los riesgos que presenta, principalmente desde el punto de vista de la seguridad y de las vías de entrada al organismo en caso de exposición, tal como se observa en la figura siguiente:

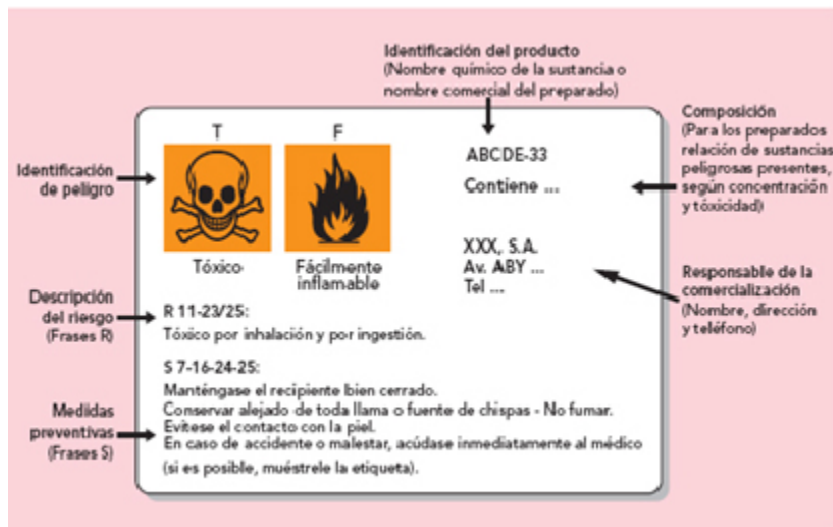

Los peligros más significativos están identificados por los símbolos (pictogramas) e indicaciones de peligro que se especifican en la imagen siguiente:



La descripción del riesgo del producto y las medidas preventivas se recogen en las Frases **R** (Risk) y **S** (Safety):

Frases R:

La explicación y descripción de estos riesgos, como puede ser la vía de entrada o si el efecto es

crónico o agudo, se realiza mediante las frases “R”. También se identifican por las frases “R” el efecto cancerígeno, el efecto mutágeno o los efectos sobre la reproducción.

Frases S:

Mediante las frases “S” se indican determinadas recomendaciones para su utilización y actuación en caso de incidentes o de accidentes.

Para conseguir unas adecuadas medidas específicas en la obra respecto a los productos químicos, se establecen los siguientes sistemas de comunicación e información relativos a los riesgos químicos:

Relación de medidas específicas adoptadas en esta obra respecto a los productos químicos	
Informar sobre los pictogramas anteriores a todos los trabajadores de la obra	X
Señalización de todos aquellos lugares en que se utilicen los productos químicos	X
Obligatoriedad de comunicación por escrito de toda empresa en la obra que utilice productos químicos, indicando en la comunicación su naturaleza y tipo	X
Información a todos los trabajadores sobre la naturaleza de los productos y sustancias químicas utilizadas en la obra	
Limitación de accesos a las zonas de utilización de productos químicos	X
Limitación de actividades con el manejo de productos y sustancias químicas que puedan ocasionar riesgos a otros trabajadores	X
Otros	--

Es necesario etiquetar todos los productos que se manipulen, ya sean productos de partida, intermedios o de reacción, incluidos los residuos.









Almacenamiento

El almacenamiento de productos químicos se trata en el **RD 379/2001 Reglamento de almacenamiento de productos químicos y sus instrucciones técnicas complementarias**.

Las medidas preventivas que deberán tenerse en cuenta para almacenar los productos químicos en obra son:

Relación de medidas específicas adoptadas en esta obra respecto al almacenamiento de productos químicos	
Se ha preparado en la obra un lugar adecuado para almacenar los productos químicos, disponiendo de los medios de extinción correctos según los productos para evitar que se produzcan accidentes	X
Almacenar las sustancias peligrosas debidamente separadas, agrupadas por el tipo de riesgo que pueden generar (tóxico, de incendio, etc.) y respetando las incompatibilidades que existen entre ellas; por ejemplo, las sustancias combustibles y reductoras deben estar separadas de las oxidantes y de las tóxicas	X
Guardar en los lugares de trabajo las cantidades de productos químicos que sean estrictamente necesarias. De este modo, es más fácil aislar y disminuir los peligros que se derivan de su manipulación y dotar a las instalaciones y locales de los medios de	X

	seguridad adecuados	
No guardar los líquidos peligrosos en recipientes abiertos. Los envases adecuados para tal fin se deben cerrar después de ser usados o cuando queden vacíos	X	
Elegir el recipiente adecuado para guardar cada tipo de sustancia química y tener en cuenta el posible efecto corrosivo que pueda tener sobre el material de construcción del envase. Los recipientes metálicos son los más seguros		
Tener en cuenta que el frío y el calor deterioran el plástico, por lo que este tipo de envases deben ser revisados con frecuencia y mantenerse protegidos del sol y de las bajas temperaturas. Los envases empleados para guardar sustancias peligrosas deben ser homologados	X	
Disponer de una buena ventilación en los locales, especialmente en los lugares donde se almacenan sustancias tóxicas o inflamables, así como sistemas de drenaje que ayuden a controlar los derrames que puedan producirse (rejillas en el suelo, canalizaciones, etc.)	X	
Dividir las superficies de los locales de almacenamiento en secciones distanciadas unas de otras, que agrupen los distintos productos, identificando claramente que sustancias son (siempre con etiqueta normalizada) y su cantidad. Esto permite en el caso de una fuga, derrame o incendio, conocerse con precisión la naturaleza de los productos almacenados y actuar con los medios adecuados	X	
Evitar realizar trabajos que produzcan chispas o que generen calor (esmerilar, soldar, amolar, etc.) cerca de las zonas de almacenamiento, así como el trasvasar sustancias peligrosas	X	
Los locales en los que se almacenen sustancias químicas inflamables deberán, además, cumplir con una serie de requisitos básicos: evitar la existencia de los focos de calor; disponer de paredes de cerramiento resistentes al fuego y con puerta metálica; contar con una instalación eléctrica anti-deflagrante; tener una pared o tejado que actúe como paramento débil para que en caso de deflagración se libere la presión a un lugar seguro; y disponer de medios de detección y protección contra incendios.	X	
Seguir procedimientos seguros en las operaciones de manipulación y almacenamiento. Las personas que trabajan con sustancias químicas han sido informadas y formadas sobre los riesgos que comporta trabajar con ellas.	X	
Los proveedores indican que sus productos no se pueden trasvasar a otros recipientes, pero a veces es necesario pasar un producto a un envase más pequeño para poder trabajar de forma más cómoda. Es aquí cuando se pueden producir accidentes ya que podemos confundir un recipiente con otro y producirse manipulaciones indebidas que son causa de accidentes. En tales casos deberán extremarse las precauciones	X	
No trasvasar nunca a recipientes que puedan confundir con líquidos que se pueden beber (Botellas de agua, refrescos, zumos, etc.)	X	
Etiquetar correctamente los envases para evitar confusiones no solo en la utilización del producto sino en las consecuencias derivadas de su incorrecta identificación	X	
Respetar las incompatibilidades de almacenamiento de sustancias peligrosas que se ofrece en la tabla siguiente:		

						
	+	-	-	-	-	+
	-	+	-	-	-	-
	-	-	+	-	-	+
	-	-	-	+	-	-
	-	-	-	-	+	○
	+	-	+	-	○	+

⊕ se puede almacenar conjuntamente

○ solamente podrán almacenarse juntos, si se adoptan ciertas medidas de prevención

- no deben almacenarse juntos

En definitiva se ha de considerar siempre que la gestión de los productos químicos en la obra alcanza incluso la propia gestión de sus residuos.

Relación de Medidas específicas para la separación de los productos químicos del resto de RCDs de la obra

Debido a la diversa procedencia y a la multitud de productos químicos, en la gestión de los residuos se seguirán las especificaciones de las fichas de seguridad de los productos utilizados, que indican la forma apropiada de deshacerse de los residuos que se forman al terminar de usarlos ya que pueden comprometer, no solo el medio ambiente, sino también y lo que es más importante, la seguridad de los trabajadores.

No obstante en dicha separación se tendrán en cuenta los criterios establecidos anteriormente.

X

5.2.2. Amianto

Resumen del Plan de Trabajo para las "operaciones de desamiantado"

Conforme al RD 396/2006 y la "Guía de buenas prácticas para prevenir o minimizar los riesgos del amianto en los trabajos en los que esté presente (o pueda estarlo), destinada a empresarios, trabajadores e inspectores de trabajo Publicada por el Comité de altos responsables de la inspección de trabajo (SLIC)", por la COMISIÓN EUROPEA.

Se exponen a continuación en este documento los datos generales necesarios y conocidos de esta obra, en la que por existir presencia de amianto hay que desarrollar el "*Plan de Trabajo*" para las operaciones de *desamiantado*.

Estos datos, son un extracto resumido a partir de los cuales se procederá a desarrollar el Plan de Trabajo correspondiente. Estos datos pretenden ser exclusivamente una guía orientativa que facilite o simplifique al técnico Autor del Plan de Trabajo la realización del mismo dentro de los términos y exigencias establecidas por la actual normativa.

Tipología y Características

- Peso específico : **1,6 K/dm³**
- Formas disponibles en obra : En placas
- Peso aproximado del material de obra : **K**
- Volumen aproximado del material de obra : **m³**

Las placas de amianto-cemento son productos comerciales prefabricados constituidos por un conglomerante hidráulico inorgánico reforzado por fibras de amianto con o sin adición de otras fibras. En las placas tratadas en autoclave el conglomerante hidráulico es parcialmente sustituido por sílice en polvo, para obtener una reacción sílico-calcárea.

Placas planas: Las placas de amianto-cemento planas son aquellas cuya sección transversal recta es plana.

Placas onduladas: Las placas de amianto-cemento son aquellas cuya sección transversal recta está formada por ondulaciones regulares destinadas a asegurar la resistencia mecánica de la placa.

Placas nervadas: Las placas de amianto-cemento nervadas son aquellas cuya sección transversal recta está formada por una sucesión de partes planas y de nervaduras destinadas a asegurar la rigidez y resistencia mecánica de la placa.

Bajantes: Son las utilizadas para la evacuación de aguas, tanto de lluvia como las aguas sucias de los diferentes locales húmedos

Canalones: Son los utilizados para las recogidas de aguas de cubiertas, terrazas y azoteas.

Conducciones: Son las utilizadas para el abastecimiento del agua.

Aislamientos y fibras: Son los utilizados como medios de aislamiento térmico y/o acústico en el edificio.

Las disposiciones de esta ficha técnica deberían observarse en todo trabajo que se efectúe sobre materiales de cemento de amianto, así como sobre cualesquiera otros productos que contengan amianto, como tableros y losetas de amianto.

RECORDAR: deberá seguirse en todo momento este "Plan de trabajo para las actividades con riesgo a exposición al amianto".

Plan de Trabajo para las actividades con riesgo de exposición al amianto en esta obra

La empresa que realiza los trabajos con amianto deberá presentar el "Plan de trabajo" a la Autoridad Laboral de la Comunidad Autónoma competente con anterioridad del inicio de los trabajos. Aquí se manifiesta los datos del mismo

Naturaleza del trabajo y lugar en el que se efectúan los trabajos :

Forma de presentación :
Lugar :
Extensión en que se encuentra :
Dirección de la obra :

Duración del trabajo y número de trabajadores implicados :

Métodos empleados en la manipulación del amianto :

Medidas preventivas contempladas para limitar la generación y dispersión de fibras de amianto en el ambiente :

Procedimiento a establecer para la evaluación y control del ambiente de trabajo, de acuerdo con lo previsto

en el artículo 4º del Reglamento sobre Trabajos con Riesgo de Amianto :

Tipo y modo de uso de los equipos de protección individual :

Características de los equipos utilizados para la protección y la descontaminación de los trabajadores encargados de los trabajos y la protección de las demás personas que se encuentran en el lugar donde se efectúen los trabajos o en sus proximidades :

Medidas destinadas a informar a los trabajadores sobre los riesgos a los que están expuestos y las precauciones que han de tomar :

Medidas para la eliminación de los residuos, de acuerdo con la legislación vigente :

Eliminación de todo amianto de los materiales que lo contengan antes de empezar cualquier demolición, siempre que técnicamente sea posible :

Tipos de amianto que hay en la obra:

Localización del punto o puntos donde se encuentra acopiado el amianto de la obra :

Información relacionada con los riesgos derivados de su utilización

- Deberá seguirse el *Plan de trabajo establecido* para estas actividades con riesgo de exposición al amianto.
- No se comenzarán las actividades hasta que la Autoridad Laboral no haya aprobado el Plan de trabajo.
- Dentro de los límites de sus responsabilidades, los trabajadores deberán hacer todo lo posible por prevenir la presencia de amianto en suspensión en el aire del medio ambiente de trabajo.
- Los trabajadores deberán cumplir todas las instrucciones que se les den para la prevención del desprendimiento de polvo de amianto en el medio ambiente de trabajo.
- Los trabajadores deberán someterse a supervisión médica de conformidad con el Plan de Prevención de riesgos de la empresa.
- Los trabajadores deberán llevar puestos aparatos individuales de toma de muestras cuando ello sea necesario para medir su exposición personal al polvo de amianto.
- Los trabajadores deberán utilizar el equipo respiratorio y la ropa de protección personal que se les haya proporcionado cuando no sea posible aplicar otros métodos de lucha contra el polvo de amianto o cuando ello sea necesario como complemento de los otros métodos.
- Los trabajadores deberán señalar a la dirección de la empresa cualesquiera circunstancias en sus tareas que puedan dar lugar a la exposición al polvo de amianto.
- Deberán seguirse las recomendaciones del fabricante relativas a su utilización y acopio.

Los principales riesgos para la salud de la exposición al amianto en suspensión en el aire son tres :

- **a)** la asbestosis: fibrosis (espesamiento y cicatrización) del tejido pulmonar;
- **b)** el cáncer del pulmón (carcinoma primitivo de los bronquios o pulmones);
- **c)** el mesotelioma (cáncer de la pleura o del peritoneo).

Otras consecuencias de la exposición al polvo de amianto entre los trabajadores pueden ser el espesamiento difuso de la pleura y las placas pleurales circunscritas susceptibles de calcificación, manifestaciones éstas que se consideran simplemente como prueba de la exposición al polvo de amianto.

Todos los trabajadores de esta obra deberán recibir una copia de esta ficha Técnica.

Medidas preventivas a adoptar

En la recepción de este material :

- La Dirección Técnica de esta obra exigirá la realización de los ensayos adecuados a su recepción en obra que garanticen la calidad del material de acuerdo con las especificaciones del proyecto, eximiendo de estos ensayos a aquellos que posean sellos de calidad o que acrediten de modo satisfactorio la realización de estos ensayos.
- Todo material que haya de utilizarse en obra y que contenga amianto deberá estar etiquetado de modo que advierta al usuario sobre sus posibles riesgos para la salud y sobre las precauciones apropiadas que es menester tomar.
- Los productos de cemento de amianto se entregarán siempre que sea posible, en la obra ya lista para su uso, a fin de que no haya necesidad de someterlos a operaciones que puedan producir polvo.

Durante su transporte por la obra:

- Se transportará desde su lugar de acopio y almacenamiento en la obra a su lugar de utilización se realizará en contenedores y bateas debidamente acopiados. No se rebasarán las cargas máximas establecidas en la maquinaria utilizada para su transporte por la obra.
- Se prestará especial atención al lugar de acopio de destino, analizando convenientemente si las cargas a depositar en el mismo por acopio del material pueden ser soportadas con las debidas garantías de seguridad.
- No se acopiará nunca sobre bordes de forjados, taludes, andamios, etc. en evitación de sobrecargas que pudiesen dar como consecuencia el desplome del material.

Aspectos preventivos en su manipulación y almacenaje

- Se señalizará la zona de trabajo con inscripciones "Peligro inhalación de amianto", "No permanecer en esta zona si no lo requiere el trabajo" y "Prohibido fumar".
- Con carácter general, siempre que sea factible durante el proceso de ejecución de la obra, los trabajos con las placas de amianto se realizarán en una nave o una parte separada de la obra (taller de amianto).
- El acopio horizontal de placas se hará sobre durmientes y hasta una altura máxima de un metro (1 m.), lastrando las placas para evitar su vuelo por la acción del viento. En vertical se podrán acopiar apoyándolas, con una inclinación de diez a uno y no superando una longitud de acopio de dos metros (2 m.).
- Para realizar los taladros de las placas se utilizarán medios mecánicos. El diámetro del taladro será como máximo de dos milímetros (2 mm.) mayor que el diámetro del accesorio para la fijación
- Toda placa superior a 1,50 m. de longitud, deberá ser manejada por dos hombres.

Trabajos de demolición y de modificación

La demolición y la modificación de edificios o estructuras fijas o móviles en los que se haya comprobado que existen cantidades importantes de materiales así como de aislamiento a base de amianto susceptibles de provocar la suspensión de polvo en el aire sólo serán efectuadas por personas autorizadas. Cuando se descubra la presencia de materiales de amianto sólo después de comenzados los trabajos o cuando existan en cantidad limitada, esta parte de los trabajos deberán efectuarla contratistas especializados.

Las personas autorizadas deberán, antes de que se inicie la demolición, identificar los aislamientos o revestimientos que contengan amianto y velar por que la remoción y la eliminación sin peligro de estos materiales se hagan con arreglo a lo dispuesto en la reglamentación oficial.

Todo aislamiento térmico o acústico aplicado por pulverización, todo revestimiento y todo aislamiento suelto de naturaleza fibrosa deberán tratarse como si contuvieran amianto, a menos que se compruebe lo contrario.

Para su identificación positiva, las muestras tomadas para verificar la presencia de amianto deberán ser analizadas en un laboratorio adecuadamente equipado.

Trabajos de construcción, modificación y demolición

Las personas autorizadas para proceder a los trabajos deberán velar por que, antes de iniciarlos, se cumplan los requisitos establecidos por la normativa y las instrucciones del fabricante.

Todos los trabajadores que participen en los trabajos de construcción, demolición o modificación deberán ser informados de cualesquiera partes en las que todavía quede aislamiento a base de amianto.

Los recursos preventivos velarán porque ese material no se toque accidentalmente.

Además y con carácter general tanto en edificación como demoliciones deberá tenerse presente :

- a)** la ventilación general con aire limpio de las zonas de trabajo

b) la ventilación local de operaciones, equipo y herramientas para impedir la diseminación del polvo

c) la utilización de métodos húmedos cuando resulte apropiado (regado frecuente de elementos)

d) la separación de los lugares de trabajo en que se realizan operaciones de trabajo con el fibrocemento, en especial cuando puedan originar un desprendimiento de polvo de amianto en el medio ambiente de trabajo.

Los productos de amianto deberán entregarse en la obra preparados para no tener que realizar ninguna aplicación ni trabajo sobre los mismos, no obstante como siempre no es posible, deberán utilizarse herramientas manuales, o herramientas mecánicas de baja velocidad que produzcan polvo grueso o virutas, en lugar de máquinas de alta velocidad o que cortan el material por abrasión.

Cuando se utilicen herramientas mecánicas de alta velocidad, deberán ser dotadas de equipo eficiente de extracción del polvo, especialmente concebido con este fin.

Para cortar material que contenga amianto no deberán emplearse discos abrasivos o discos cortadores de obras de fábrica.

Las placas que hayan de fijarse a cierta altura deberán perforarse, recortarse o escofinarse antes de su colocación.

Cuando sea necesario trabajar sobre placas que ya estén a cierta altura, deberá utilizarse un respirador.

Los lugares de trabajo deberán mantenerse limpios del polvo producido al cortar utilizando para ello equipo portátil de aspiración.

Los suelos deberán humedecerse bien antes de barrerlos.

Eliminación de los residuos

Los fragmentos y los recortes de cemento de amianto deberán ser recogidos y eliminados por un procedimiento que no produzca polvo.

Las virutas y el polvo provenientes de las operaciones de manipulación y trabajo deberán humedecerse, siempre que sea posible, y colocarse en sacos impermeables cerrados, debidamente identificados o eliminarse por cualquier otro procedimiento aprobado de conformidad con la normativa vigente.

Siempre que sea posible, los residuos deberán humedecerse con objeto de reducir el desprendimiento de polvo durante el cierre de los sacos o en caso de rotura de éstos.

Los lugares de trabajo deberán mantenerse limpios mediante la utilización regular de un equipo de aspiración adecuado.

Su manipulación y forma de empleo estará de acuerdo con las recomendaciones del proveedor, reglas usuales de buena práctica y las instrucciones de la Dirección de Obra.

- **Lugar de almacenaje:** Según los planos
- **Taller de manipulación y operaciones con las placas :** Según los planos
- **Tipo de Acopio:** Paletizado

Relación de Medidas específicas para la separación de los productos de amianto del resto de RCDs de la obra

Los fragmentos y los recortes de amianto deberán ser recogidos y eliminados por un procedimiento que no produzca polvo.

Las virutas y el polvo provenientes de las operaciones de manipulación y trabajo deberán humedecerse, siempre que sea posible, y colocarse en sacos impermeables cerrados, debidamente identificados o eliminarse por cualquier otro procedimiento aprobado de conformidad con la normativa vigente.

Siempre que sea posible, los residuos deberán humedecerse con objeto de reducir el desprendimiento de polvo durante el cierre de los sacos o en caso de rotura de éstos.

Los lugares de trabajo deberán mantenerse limpios mediante la utilización regular de un equipo de aspiración adecuado.

Su manipulación y forma de empleo estará de acuerdo con las recomendaciones del proveedor, reglas usuales de buena práctica y las instrucciones de la Dirección de Obra.

Recuerde que la manipulación y retirada de este tipo de productos deberá hacerse siempre por empresas especializadas incluidas en el RERA y nunca por los trabajadores de la obra.

5.2.3. Fracciones de Hormigón

Dadas las características específicas de esta obra que es de prever la generación de una notable cantidad de residuos de Hormigón:

Volumen previsto de residuos Hormigón en la obra	> 160,00 T
---	----------------------

y por otro lado el estado que se supone de los mismos, se hace necesario adoptar las siguiente relación de Medidas específicas para su separación del resto de residuos de la obra.

Relación de Medidas específicas para la separación del <i>Hormigón</i> del resto de RCDs de la obra
<ul style="list-style-type: none"> • Eliminación previa a cualquier operación de aquellos elementos desmontables y/o peligrosos de Hormigón. • Segregación en obra nueva • Derribo separativo • Los residuos, a medida que son generados en obra se acopiarán a montón o acopiados en contenedores, en los puntos establecidos, hasta ser retirados de la obra.

5.2.4. Fracciones de Ladrillos, tejas, cerámicos

Dadas las características específicas de esta obra que es de prever la generación de una notable cantidad de residuos de Ladrillos, Tejas y/o Cerámicos

Volumen previsto de residuos de Ladrillos, Tejas y/o Cerámicos en la obra	> 80,00 T
--	---------------------

y por otro lado el estado que se supone de los mismos, se hace necesario adoptar las siguiente relación de Medidas específicas para su separación del resto de residuos de la obra.

Relación de Medidas específicas para la separación de <i>Ladrillos, Tejas y/o Cerámicos</i> del resto de RCDs de la obra
<ul style="list-style-type: none"> • Eliminación previa a cualquier operación de aquellos elementos desmontables y/o peligrosos de Ladrillos, Tejas y/o productos cerámicos. • Segregación en obra nueva • Derribo separativo • Los residuos, a medida que son generados en obra se acopiarán a montón o en contenedores, en los puntos establecidos, hasta ser retirados de la obra.

5.2.5. Fracciones de Metal

Dadas las características específicas de esta obra que es de prever la generación de una notable cantidad de residuos Metálicos

Volumen previsto de residuos Metálicos en la obra	> 4,00 T
--	--------------------

y por otro lado el estado que se supone de los mismos, se hace necesario adoptar las siguiente relación de Medidas específicas para su separación del resto de residuos de la obra.

Relación de Medidas específicas para la separación de <i>Metales</i> del resto de RCDs de la obra
<ul style="list-style-type: none"> • Eliminación previa a cualquier operación de aquellos elementos desmontables y/o peligrosos de Metal, en especial de Acero. • Segregación en obra nueva • Derribo separativo • Los residuos, a medida que son generados en obra se acopiarán a montón o en contenedores especificados, en los puntos establecidos, hasta ser retirados de la obra.

5.2.6. Fracciones de Madera

Dadas las características específicas de esta obra que es de prever la generación de una notable cantidad de residuos de Madera

Volumen previsto de residuos de Madera en la obra	> 2,00 T
--	--------------------

y por otro lado el estado que se supone de los mismos, se hace necesario adoptar las siguiente relación de Medidas específicas para su separación del resto de residuos de la obra.

Relación de Medidas específicas para la separación de la <i>Madera</i> del resto de RCDs de la obra
<ul style="list-style-type: none"> • Eliminación previa a cualquier operación de aquellos elementos desmontables y/o peligrosos de Madera. • Segregación en obra nueva • Derribo separativo • Los residuos, a medida que son generados en obra se acopiarán a montón o en contenedores, en los puntos establecidos, hasta ser retirados de la obra.

5.2.7. Fracciones de Vidrio

Dadas las características específicas de esta obra que es de prever la generación de una notable cantidad de residuos de Vidrio

Volumen previsto de residuos de Vidrio en la obra	> 2,00 T
--	--------------------

y por otro lado el estado que se supone de los mismos, se hace necesario adoptar las siguiente relación de Medidas específicas para su separación del resto de residuos de la obra.

Relación de Medidas específicas para la separación de Vidrio del resto de
--

RCDs de la obra
<ul style="list-style-type: none"> • Eliminación previa a cualquier operación de aquellos elementos desmontables y/o peligrosos de Vidrio. • Segregación en obra nueva • Derribo separativo • Los residuos, a medida que son generados en obra se acopiarán en contenedores, en los puntos establecidos, hasta ser retirados de la obra.

5.2.8. Fracciones de Plástico

Dadas las características específicas de esta obra que es de prever la generación de una notable cantidad de residuos de Plástico

Volumen previsto de residuos de Plásticos en la obra	> 1,00 T
---	--------------------

y por otro lado el estado que se supone de los mismos, se hace necesario adoptar las siguiente relación de Medidas específicas para su separación del resto de residuos de la obra.

Relación de Medidas específicas para la separación del <i>Plástico</i> del resto de RCDs de la obra
<ul style="list-style-type: none"> • Eliminación previa a cualquier operación de aquellos elementos desmontables y/o peligrosos de Plástico. • Segregación en obra nueva • Derribo separativo • Los residuos, a medida que son generados en obra se acopiarán en contenedores, en los puntos establecidos, hasta ser retirados de la obra.

5.2.9. Fracciones de Papel y Cartón

Dadas las características específicas de esta obra que es de prever la generación de una notable cantidad de residuos de Papel y/o Cartón

Volumen previsto de residuos de Papel y/o Cartón en la obra	> 1,00 T
--	--------------------

y por otro lado el estado que se supone de los mismos, se hace necesario adoptar las siguiente relación de Medidas específicas para su separación del resto de residuos de la obra.

Relación de Medidas específicas para la separación del <i>Papel y/o Cartón</i> del resto de RCDs de la obra
<ul style="list-style-type: none"> • Eliminación previa a cualquier operación de aquellos elementos desmontables y/o peligrosos de papel y/o Cartón. • Segregación en obra nueva • Derribo separativo • Los residuos, a medida que son generados en obra se acopiarán en contenedores, en los puntos establecidos, hasta ser retirados de la obra.

5.3. Escapes y fugas en los depósitos de almacenamiento

No son de prever escapes ni fugas de los acopios, depósitos o contenedores de almacenamiento de los

residuos generados en la obra, no obstante y dada la naturaleza de los mismos (escombros de cerámica, hormigón o cemento, restos de madera y acero, vidrios, etc.., en el suceso de que por cualquier circunstancia (lluvia, viento, rotura de contenedores, incidente, etc...) se provocase un derrame o vertido de los mismos, no son de temer ningún tipo de consecuencias medio ambientales, ya que la recogida de los mismos evitaría cualquier tipo de acción agresiva.

5.4. Accidentes durante el transporte de los residuos a vertedero

El transporte de residuos de la obra se hace con vehículos autorizados y por vías de tránsito habitual, por lo que al igual que cualquier tipo de transporte no está exento de accidentes de tráfico.

No obstante y en el supuesto que esto sucediese, no son de prever dada la naturaleza de los mismos (escombros de cerámica, hormigón o cemento, restos de madera y acero, vidrios, etc..), derrames o vertidos contaminantes o agresivos contra el medio ambiente, del mismo modo que no son de temer ningún tipo de consecuencias medio ambientales, ya que la simple recogida de los mismos evitaría cualquier tipo de acción agresiva.

6. Prescripciones del pliego de prescripciones técnicas particulares del proyecto

6.1. En relación con el almacenamiento de los RCD

Prescripciones del "Pliego de prescripciones técnicas particulares del proyecto"

Prescripciones técnicas particulares en relación con el almacenamiento de los RCD

1.1 Almacenamiento

Dada la naturaleza de los residuos generados en la obra, (clasificados conforme la lista europea de residuos publicada por Orden MAM/304/2002), se almacenarán o acopiarán los residuos en modo separado cuando se rebasen las siguientes cantidades:

Hormigón	160,00 T
Ladrillos, tejas, cerámicos	80,00 T
Metales	4,00 T
Madera	2,00 T
Vidrio	2,00 T
Plásticos	1,00 T
Papel y cartón	1,00 T

La separación prevista se hará del siguiente modo:

Código "LER" MAM/304/2002	Almacenamiento	Ubicación en obra
17 01 01 Hormigón 17 01 02 Ladrillos 17 01 03 Tejas y materiales cerámicos 17 08 02 Materiales de construcción a partir de yeso distintos de los especificados en el código 17 08 01.	Contenedor Mezclados	Según se especifica en los Planos que acompañan a este Estudio de Gestión de RCD
17 02 01 Madera	Acopio	Según se especifica en los Planos que acompañan a este Estudio de Gestión de RCD
17 02 02 Vidrio	Contenedor	Según se especifica en los Planos que acompañan a este Estudio de Gestión de RCD

17 02 03 <i>Plástico</i> 17 04 05 <i>Hierro y Acero</i>	Contenedor <i>Mezclados</i>	<i>Según se especifica en los Planos que acompañan a este Estudio de Gestión de RCD</i>
17 05 04 <i>Tierra y piedras distintas de las especificadas en el código 17 05 03.</i>	Acopio	<i>Según se especifica en los Planos que acompañan a este Estudio de Gestión de RCD</i>
17 06 04 <i>Materiales de aislamiento distintos de los especificados en los códigos 17 06 01 y 17 06 03.</i>	Contenedor	<i>Según se especifica en los Planos que acompañan a este Estudio de Gestión de RCD</i>
17 09 03 <i>Otros residuos de construcción y demolición (incluidos los residuos mezclados) que contienen sustancias peligrosas.</i>	Contenedores especiales según instrucciones de los fabricantes	<i>Según se especifica en los Planos que acompañan a este Estudio de Gestión de RCD.</i>

1.2 Limpieza de zonas de almacenamiento y/o acopio de RCD de las obras y los alrededores

Es obligación del Contratista mantener limpias tanto el interior de las obras (en especial las zonas de almacenamiento y acopio de RCD) como de sus alrededores.

Esta limpieza incluye tanto escombros, vertidos, residuos, materiales sobrantes, etc. Igualmente deberá retirar las instalaciones provisionales que no sean necesarias, así como ejecutar todos los trabajos y adoptar las medidas que sean apropiadas para que la obra presente buen aspecto.

1.3 Acondicionamiento exterior y medioambiental

El acondicionamiento exterior permitirá que las obras realizadas sean respetuosas con el medio ambiente, con el habitat, evitando la contaminación, el abandono de residuos y la restitución de las especies vegetales y plantaciones de modo que garanticen la integración en el medio ambiente de las obras realizadas.

1.4 Limpieza y labores de fin de obra

Las operaciones de entrega de obra llevan consigo determinadas operaciones de retirada de residuos y escombros, ordenación de espacios, retirada de medios auxiliares y limpieza general.

Para la limpieza se deben usar las herramientas, máquinas y equipos adecuados a lo que se va a limpiar y que no generen más residuos.

Las operaciones de limpieza no provocarán ninguna degradación del medio ambiente por el uso de grasa, disolventes, pinturas o productos que puedan ser contaminantes.

Se deben retirar todos los restos de materiales, áridos, palets, escombros, etc. del mismo modo que los envases de los productos de limpieza utilizados.

La eliminación de estos residuos se hará siguiendo las mismas especificaciones de recogida de materiales y productos químicos tratadas, de manera que el impacto final sobre el medio ambiente sea mínimo.

6.2. En relación con el manejo de los RCD

Prescripciones del "Pliego de prescripciones técnicas particulares del proyecto"

Prescripciones técnicas particulares en relación con el manejo de los RCD

1.1 Manejo de los RCD en la obra:

Para el manejo de los RCD en la obra, se tomarán las siguientes acciones y medidas que tratarán de influir en la seguridad y salud de los trabajadores y en la protección del medio ambiente:

- *Se revisará el estado del material cuando se reciba un pedido, esto evitará problemas de devoluciones y pérdidas por roturas de envases o derrames, materias fuera de especificación, etc.*
- *Se reutilizarán bidones en usos internos, es más barato que comprar bidones nuevos y además se generan menos residuos.*
- *Se seguirán las especificaciones de almacenamiento, tratamiento y uso de los materiales y siguiendo las instrucciones del proveedor y fabricante, para evitar deterioros en el almacenamiento.*
- *Se mantendrán las zonas de transporte limpias, iluminadas y sin obstáculos para evitar derrames accidentales.*
- *Se mantendrán cerrados los contenedores de materias para evitar derrames en el transporte.*
- *En caso de fugas se realizarán informes en los que se analicen las causas, al objeto de tomar medidas preventivas.*
- *Se evitarán y en su defecto se recogerán los derrames de productos químicos y aceites con ayuda de absorbentes en lugar de diluir en agua, a fin de evitar vertidos.*
- *No se almacenarán sustancias incompatibles entre sí, para ello se exigirán a los productos que disponga de las fichas de seguridad de al objeto de ser consultadas las incompatibilidades. Por ejemplo, el ácido sulfúrico en presencia de amoníaco reacciona vigorosamente desprendiendo una gran cantidad de calor.*
- *Se establecerá en el Plan de Emergencia de la obra las actuaciones y las normas de seguridad y cómo actuar en caso de emergencia, además se colocará en lugar visible.*
- *Se colocarán sistemas de contención para derrames en tanques de almacenamiento, contenedores, etc., situándolos en áreas cerradas y de acceso restringido.*
- *Se controlarán constantemente los almacenes de sustancias peligrosas y se colocarán detectores necesarios, con el objeto de evitar fugas y derrames.*

6.3. En relación con la separación de los RCD

Prescripciones del "Pliego de prescripciones técnicas particulares del proyecto"

Prescripciones técnicas particulares en relación con la separación de los RCD

1.1 Gestión de residuos en obra:

La gestión correcta de residuos en la obra sirve para evitar que se produzcan pérdidas debidas a derrames o contaminación de los materiales, para lo cual se trata de implantar sistemas y procedimientos adecuados que garanticen la correcta manipulación de las materias primas y los productos, para que no

se conviertan en residuos, es decir para minimizar el volumen de residuos generados.

En este sentido, reviste una gran importancia el análisis frecuente de los diferentes residuos que se generan para poder determinar con precisión sus características, conocer las posibilidades de reciclaje o recuperación, y definir los procedimientos de gestión idóneos. La buena gestión se reflejará por:

- *la implantación de un registro de los residuos generados*
- *la habilitación de una zona o zonas de almacenamiento limpia y ordenadas, con los sistemas precisos de recogida de derrames; todo ello según establece la legislación en materia de residuos.*

Segregación en el origen

Es la práctica de minimización más simple y económica, y la que evidentemente se va a utilizar de modo generalizado en la obra, ya que puede emplearse con la mayor parte de los residuos generados y normalmente requiere cambios mínimos en los procesos.

Hay que considerar que la mezcla de dos tipos de residuos, uno de ellos peligroso, obliga a gestionar el volumen total como residuo peligroso. En consecuencia la mezcla de diferentes tipos de residuos dificulta y encarece cualquier intento de reciclaje o recuperación de los residuos y limita las opciones posteriores de su tratamiento.

Esta obra, como productora de este tipo de residuos está obligada, a entregarlos a un gestor de residuos o a participar en un acuerdo voluntario o convenio de colaboración que incluya estas operaciones:

- *Como productor o poseedor de escombros sufragará los costes de gestión de los residuos generados.*
- *Hasta su retirada, se adquiere el compromiso de mantener los residuos en condiciones de higiene y seguridad mientras éstos se encuentren en la misma.*
- *Los productos de un residuo susceptible de ser reciclado o de valorización deberá destinarlo a estos fines, evitando su eliminación en todos los casos que sea posible.*
- *En la obra está prohibido el abandono, vertido o eliminación incontrolada de residuos y toda mezcla o dilución de estos que dificulte su gestión.*
- *Por último se adquiere el compromiso de segregar todos los residuos que sea posible, con el fin de no generar más residuos de los necesarios o convertir en peligrosos los residuos que no lo son al mezclarlos.*

Reciclado y recuperación

Una alternativa óptima de gestión consiste en aprovechar los residuos generados (por ejemplo las tierras excavadas de la obra), reciclándolas en la misma obra (rellenos, explanaciones o pactos en préstamo) o en otra obra.

Esta técnica en la obra reduce los costes de eliminación, reduce las materias primas y proporciona ingresos por la venta de este tipo de residuos.

La eficacia dependerá de la capacidad de segregación de los residuos recuperables de otros residuos del proceso, lo que asegurará que el residuo no esté contaminado y que la concentración del material recuperable sea máxima.

1.2 Certificación de empresas autorizadas:

La segregación, tratamiento y gestión de residuos se realizará mediante el tratamiento correspondiente por parte de "Empresas homologadas", y se realizará mediante contenedores o sacos industriales que cumplirán las especificaciones normativas vigentes.

1.3 Certificación de los medios empleados:

Será obligación del contratista proporcionar a la Dirección Facultativa de la obra y a la Propiedad, de los

"Certificados de los contenedores empleados" así como de los puntos de vertido final, ambos emitidos por entidades autorizadas y homologadas.

6.4. Otras operaciones de Gestión de los Residuos de Construcción y Demolición dentro de la obra

Prescripciones del "Pliego de prescripciones técnicas particulares del proyecto"

Prescripciones técnicas particulares en relación con otras operaciones de gestión de los residuos de construcción y demolición dentro de la obra no contempladas anteriormente

1.1 Condiciones de carácter general para los RCD de la obra:

Con relación a la Demolición:

- Como norma general, se procurará actuar retirando los elementos contaminados y/o peligrosos tan pronto como sea posible, así como los elementos a conservar o que son valiosos (tejas, defensas, mármoles, etc.).
- Seguidamente se actuará desmontando aquellas partes accesibles de las instalaciones, carpinterías y demás elementos que lo permitan.

Con relación a los depósitos y envases de RCD:

- El depósito temporal de los escombros, se realizará (según requerimientos de la obra) en sacos industriales iguales o inferiores a 1m³, y/o en contenedores metálicos específicos conforme a las ordenanzas municipales. Dicho depósito en acopios, también deberá estar en lugares debidamente señalizados y segregados del resto de residuos.
- El depósito temporal para RCD valorizables (maderas, plásticos, metales, etc.) que se realice en contenedores o acopios, se deberá señalar y segregar del resto de residuos de un modo adecuado.
- Los contenedores de los RCD en general, deberán estar pintados en colores visibles, especialmente durante la noche, y contar con una banda de material reflectante de al menos 15cm a lo largo de toso su perímetro.
- En los contenedores y envases de RCD deberá figurar la siguiente información: Razón social, CIF, teléfono del titular del contenedor / envase y cualquier otra identificación exigida por la normativa. Esta información también se extiende a los sacos industriales y otros medios de contención y almacenaje de residuos.

Con relación a los residuos:

- Los residuos de Amianto (aislamientos, placas, bajantes, pinturas, etc.) deberán tener el tratamiento especificado por el RD 393/2006 y demás normativa que le sea de aplicación.
- Los residuos químicos deberán hacerse en envases debidamente etiquetados y protegidos para evitar su vertido o derrame incontrolado.
- Los residuos de carácter urbano generados en las obras (restos de comidas, envases, etc.) serán gestionados acorde con la legislación y autoridad municipal correspondiente.
- Los restos del lavado de canaletas y/o cubas de hormigón serán tratadas como escombros de obra.
- Se evitará en todo momento la contaminación con productos tóxicos o peligrosos de los plásticos y restos de madera para su adecuada segregación, así como la contaminación de los acopios o

contenedores de escombros con componentes peligrosos.

- Se adoptarán las medidas necesarias para evitar el depósito de residuos ajenos a la obra. Para ello los contadores estarán localizados en el interior de la obra siendo solo accesible al personal de la misma, o en su defecto si no permanecen en el interior de la obra deberán permanecer cerrados, o cubiertos al menos, fuera del horario de trabajo.
- Las tierras superficiales que pueden tener un uso posterior para jardinería o recuperación de los suelos degradados será retirada y almacenada durante el menor tiempo posible en caballones de altura no superior a 2 metros. Se evitará la humedad excesiva, la manipulación y la contaminación con otros materiales.

Con relación a la gestión documental:

- En general la gestión tanto documental como operativa de los residuos peligrosos que se hallen en la obra (pararrayos radiactivos, depósitos de productos químicos, etc.) se regirán conforme a la legislación nacional y autonómica vigente y a los requisitos de las ordenanzas municipales.
- Se deberá asegurar en la contratación de la gestión de los RCDs que el destino final (planta de reciclaje, vertedero, cantera, incineradora, etc.) son centros con la autorización correspondiente, así mismo se deberá contratar sólo transportistas o gestores autorizados. para ello se deberá justificar documentalmente y disponer de dicha documentación en obra.
- Se llevará a cabo un control documental en el que quedarán reflejados los avales de retirada y entrega final de cada transporte de residuos.

Con relación al personal de obra

- El personal de la obra dispondrá de recursos, medios técnicos y procedimientos para la separación de cada tipo de RCD, y serán informados debidamente para actuar en consecuencia.

Con relación a las Ordenanzas Municipales

- Se atenderán a los criterios municipales establecidos (ordenanzas, condiciones de licencia de obras, etc.), especialmente si obligan a la separación en origen de determinadas materias objeto de reciclaje o deposición. En este último caso se deberá asegurar por parte del contratista realizar una evaluación económica de las condiciones en las que es viable esta operación, tanto por las posibilidades reales de ejecutarla como por disponer de plantas de reciclaje o gestores de RCD adecuados.

1.2 Condiciones de carácter específico para los RCD de la obra:

1.2.1 Productos químicos

El almacenamiento de productos químicos se trata en el **RD 379/2001** Reglamento de almacenamiento de productos químicos y sus instrucciones técnicas complementarias.

Se seguirán las prescripciones establecidas en dicho reglamento, así como las medidas preventivas del mismo.

La utilización de los productos químicos en la obra deben estar etiquetados y sus suministradores deben proporcionar las fichas de seguridad, que permiten tomar acciones frente a accidentes de diversa naturaleza, pero también frente al almacenamiento, eliminación y vertido residual de los mismos.

Es el **RD 363/1995** Notificación de sustancias nuevas clasificación, envasado y etiquetado de sustancias peligrosas, el que regula el estos conceptos.

La etiqueta identifica el producto y al responsable de su comercialización, así como, aporta información sobre los riesgos que presenta, las condiciones para su correcta manipulación y eliminación, etc.

1.2.2 Amianto

Las operaciones de desamiantado o manipulación de elementos a base de amianto (bajantes, canalones,

depósitos, aislamientos, pinturas, placas de cubiertas, divisorias, etc...) deberá realizarse conforme al **RD 396/2006** y la **"Guía de buenas prácticas para prevenir o minimizar los riesgos del amianto en los trabajos en los que esté presente (o pueda estarlo), destinada a empresarios, trabajadores e inspectores de trabajo Publicada por el Comité de altos responsables de la inspección de trabajo (SLIC)", por la COMISIÓN EUROPEA.**

Se exigirá en la obra un Plan de trabajo, cuyo contenido deberá adecuarse a las exigencias normativas establecidas por el **RD 396/2006**.

1.2.3 Fracciones de hormigón

En base al artículo 5.5 del **RD 105/2008**, los residuos de hormigón deberán separarse en fracciones, cuando la cantidad prevista de generación para el total de la obra supere la cantidad de 160,00 T.

1.2.4 Fracciones de ladrillos, tejas, cerámicos, etc

En base al artículo 5.5 del **RD 105/2008**, los residuos de ladrillos, tejas, cerámicas, etc.. deberán separarse en fracciones, cuando la cantidad prevista de generación para el total de la obra supere la cantidad de 80,00 T.

1.2.5 Fracciones de metal

En base al artículo 5.5 del **RD 105/2008**, los residuos de metal deberán separarse en fracciones, cuando la cantidad prevista de generación para el total de la obra supere la cantidad de 4,00 T.

1.2.6 Fracciones de madera

En base al artículo 5.5 del **RD 105/2008**, los residuos de madera deberán separarse en fracciones, cuando la cantidad prevista de generación para el total de la obra supere la cantidad de 2,00 T.
Los contenedores o sacos industriales empleados cumplirán las especificaciones establecidas a tal fin por la normativa vigente.

1.2.7 Fracciones de Vidrio

En base al artículo 5.5 del **RD 105/2008**, los residuos de vidrio deberán separarse en fracciones, cuando la cantidad prevista de generación para el total de la obra supere la cantidad de 2,00 T.

1.2.8 Fracciones de Plástico

En base al artículo 5.5 del **RD 105/2008**, los residuos de plástico deberán separarse en fracciones, cuando la cantidad prevista de generación para el total de la obra supere la cantidad de 1,00 T.

1.2.9 Fracciones de papel y cartón

En base al artículo 5.5 del **RD 105/2008**, los residuos de papel y cartón deberán separarse en fracciones, cuando la cantidad prevista de generación para el total de la obra supere la cantidad de 1,00 T.

1.2.10 Dirección facultativa

En cualquier caso, la Dirección de Obra será siempre la responsable de tomar la última decisión y de su justificación ante las autoridades locales o autonómicas pertinentes, de los asuntos relacionados con la Gestión de Residuos de Construcción y Demolición.

7. Valoración del coste previsto de la Gestión de los Residuos de Construcción y Demolición que formará parte del presupuesto del proyecto en capítulo independiente

7.1. Previsión de operaciones de valorización -in situ- de los residuos generados

Dadas las características de la obra/derribo, su naturaleza, materiales a manipular y tipo de residuos generados, se establece la relación de operaciones previstas de valoración "in situ" de los residuos generados y el destino previsto inicialmente para los mismos:

X	No se ha previsto reutilización de los RCD generados, ni en la misma obra ni en emplazamientos externos, simplemente los residuos serán transportados a vertederos autorizados.
X	Previsión de reutilización de tierras procedentes de la excavación en la misma obra, transportándola hasta los nuevos emplazamientos y evitando préstamos e inertes a vertedero.
	Previsión de reutilización en parte, de tierras procedentes de la excavación en la misma obra, transportándola hasta los nuevos emplazamientos y reduciendo préstamos e inertes a vertedero.
	Utilización en la obra como combustible (para calefacción, cocinar, calentar agua, etc.) o como otro medio de generar energía.
	Reciclado o recuperación de sustancias orgánicas (abono para plantaciones por ejemplo).
	Reciclado o recuperación de metales o compuestos metálicos.
	Reciclado o recuperación de otras materias orgánicas.
	Regeneración de ácidos y bases.
	Recuperación o regeneración de disolventes y productos químicos.
	Tratamiento de suelos, para una mejora ecológica de los mismos.
	Acumulación de residuos para su tratamiento según el Anexo II.B de la Comisión 96/350/CE.

7.2. Valoración del coste previsto de la Gestión correcta de los Residuos de Construcción y Demolición, y que forma parte del presupuesto del proyecto en capítulo aparte

A continuación se muestra desglosa por apartados y niveles, el capítulo presupuestario correspondiente a la **Gestión de los Residuos de la Obra**, repartido en función del volumen en m³ de cada material.

Tabla 5: Valoración del coste previsto de la Gestión correcta de los Residuos de Construcción y Demolición, y que forma parte del presupuesto del proyecto en capítulo aparte.

Tipología de RCD <i>Clasificación de RCD agrupado por tipología</i>	Estimación <i>m³</i>	Precio Gestión <i>€/m³</i>	Importe <i>€</i>	% PEM
--	------------------------------------	--	---------------------	-------

A.1 Residuos Construcción y Demolición: Nivel I				
A.1.1 Tierras y pétreos de la excavación	3.190,00	0,62	1.977,80	Infinito %
Carga y transporte de residuos de excavación a un gestor de residuos o a una instalación autorizada de residuos.	3.190,00	0,14	446,60	Infinito %
Residuos de naturaleza no pétreo procedentes de construcción o demolición				
Depósito en centro de reciclaje, de residuos de Mezclas bituminosas, alquitrán de hulla y otros productos alquitranados.	46,32	1,5	69,48	Infinito %
Depósito en centro de reciclaje, de residuos de Maderas no especiales	80,28	1,5	120,42	Infinito %
Depósito en centro de reciclaje, de residuos de Metales mezclados inertes	20,07	1,5	30,11	Infinito %
Depósito en centro de reciclaje, de residuos de Papel y cartón no especiales	4,01	1,5	6,02	Infinito %
Depósito en centro de reciclaje, de residuos de Plásticos no especiales	20,08	1,5	30,12	Infinito %
Depósito en centro de reciclaje, de residuos de Vidrio inertes	4,01	1,497	6,00	Infinito %
Depósito en centro de reciclaje, de residuos de Yeso y otros residuos mezclados no peligrosos	2,01	1,5	3,02	Infinito %
Residuos de naturaleza pétreo procedentes de construcción o demolición				
Depósito en centro de reciclaje, de residuos de Arenas, Gravas y otros áridos	32,11	1,5	48,17	Infinito %
Depósito en centro de reciclaje, de residuos de Hormigón inertes	96,35	1,5	144,53	Infinito %
Depósito en centro de reciclaje, de residuos de Ladrillos, azulejos y otros cerámicos inertes	433,57	1,5	650,36	Infinito %
Depósito en centro de reciclaje, de residuos de Piedras	40,15	1,5	60,23	Infinito %
Residuos potencialmente peligrosos y otros procedentes de construcción o demolición				
Depósito en centro de reciclaje, de residuos de Basuras	93,68	1,522	142,58	Infinito %
Depósito en centro de reciclaje, de residuos Potencialmente peligrosos	96,34	1,5	144,51	Infinito %
Clasificación, Carga y Transporte de RCDs Nivel II				
Clasificación de Residuos de construcción/demolición en la obra	968,98	0,25	242,25	Infinito %
Carga y transporte de residuos de construcción/demolición a un gestor de residuos o a una instalación autorizada de residuos	968,98	0,1	96,90	Infinito %
B.1 Costo de gestión de tratamiento de los RCD				
B.1.1 Costes de gestión, tramitación documental, alquileres, etc..			415,90	Infinito %
Total presupuesto previsto en el Estudio de Gestión de los RCD			4.635,00	Infinito

El presupuesto anterior corresponde a los precios de gestión de los RCDs en la obra, incluyendo los costes de tramitación documental, alquileres, etc., acorde a lo establecido tanto por la normativa Autonómica como por la Corporación Municipal que es de aplicación, no obstante y tal como puede apreciarse no se consideran los costes ocasionados por la fianza a depositar en la Corporación Municipal, ya que dicha fianza es recuperable si se realiza la *Acreditación adecuada de la gestión de los RCDs*.

No obstante, y tal como se prevé en el Art. 5 del RD 105/2008, el contratista al desarrollar el ***Plan de ejecución de residuos de construcción y demolición***, podrá ajustar a la realidad los precios finales y reales de contratación y especificar los costes de gestión si así lo considerase necesario.

Esta relación de importes anteriores, es la que se toma como referencia para calcular las Fianzas a depositar tanto si la obra está sometida a licencia urbanística como si la obra no está sometidas a licencia municipal.

8. Obras de demolición, rehabilitación, reparación y reforma

8.1. Inventario de los residuos peligrosos generados

Se establece a continuación un extracto de los residuos peligrosos generados durante la ejecución de las obras. Esta relación de datos ya ha sido expuesta en otros puntos de este mismo *Estudio de Gestión de RCD*, no obstante, al mostrarse junto con otros datos y con el objeto de que no queden difuminados con los mismos, se muestran en exclusiva en este apartado, dada la importancia de los mismos.

Inventario de los residuos peligrosos generados

Relación de Residuos potencialmente peligrosos y otros

1. Basuras	
20 02 01	Residuos biodegradables
20 03 01	Mezcla de residuos municipales
2. Potencialmente peligrosos y otros	
17 01 06	Mezclas, o fracciones separadas, de hormigón, ladrillos, tejas y materiales cerámicos, que contienen sustancias peligrosas
17 06 04	Materiales de aislamientos distintos de los 17 06 01 y 03
15 02 02	Absorbentes, materiales de filtración (incluidos los filtros de aceite no especificados en otra categoría), trapos de limpieza y ropas protectoras contaminados por sustancias peligrosas
16 06 04	Pilas alcalinas (excepto las del código 16 06 03).
16 06 03	Pilas que contienen mercurio.
15 01 10	Envases que contienen restos de sustancias peligrosas o estén contaminados por ellas
08 01 11	Residuos de pintura y barniz que contienen disolventes orgánicos u otras sustancias peligrosas
14 06 03	Otros disolventes y mezclas de disolventes
07 07 01	Líquidos de limpieza
15 01 11	Envases metálicos, incluidos los recipientes a presión vacíos, que contienen una matriz porosa sólida peligrosa (por ejemplo, amianto)
13 07 03	Otros combustibles (incluidas mezclas)

Estimación de los pesos y volúmenes de Residuos potencialmente peligrosos y otros

Tipología de RCD <i>Clasificación de RCD agrupados por tipología</i>	Tn <i>Toneladas de RCD</i>	D <i>Densidad en T/m3</i>	V <i>Volumen en m3</i>
Basuras	84,31	0,9	93,68
Potencialmente peligrosos y otros	48,17	0,5	96,34
TOTAL estimación	132,48	---	190,02

9. Documentación acreditativa

9.1. Acreditación documental de que los Residuos de Construcción y Demolición producidos serán gestionados en obra

Cuando los residuos producidos no vayan a ser entregados a ninguna instalación de valorización o eliminación, evidentemente no se dispondrá de ningún documento acreditativo al respecto, por lo que deberá justificarse su gestión en la propia obra.

En este **Estudio de Gestión de RCD**, se refleja un prototipo de "Acreditación documental de que los residuos de construcción y demolición producidos serán gestionados en la obra",

Dicho prototipo deberá ser cumplimentado por el *Contratista* y contar con la autorización de la *Dirección Facultativa de Obra*, al objeto de justificar documentalmente en los términos exigidos por el RD 105/2008 y, en particular, en este *Estudio de Gestión de Residuos de la obra* o en sus modificaciones posteriores.

La documentación correspondiente a cada año natural deberá mantenerse en la empresa durante los cinco años siguientes.

Acreditación documental de que los residuos de construcción y demolición producidos serán gestionados en la obra

Acta para hacer constar que la gestión de los **Residuos de Construcción y Demolición** se realiza por el poseedor de los residuos, especificando la identificación y el número de licencia de la obra, los datos del poseedor de los RCD, la cantidad de los mismos y el tipo de residuos codificados con arreglo a la lista europea de residuos publicada por Orden MAM/304/2002, de 8 de febrero:

Identificación de la Obra	
Edificio	Renovación Urbana Derechos Humanos Fase I de Laredo
Dirección	Avda. de los Derechos Humanos
Provincia	Cantabria
Municipio	Laredo
C. Postal	39770
Número de Licencia de Obra	

Empresa Contratista poseedora de los RCD	
Nombre/Razón social	
Dirección	
Provincia	
Municipio	

Código Postal	
NIF	
Teléfono	

Identificación de los RCDs

Los residuos generados en esta obra, son los que se identifican en la tabla siguiente, (clasificados conforme la Lista Europea establecida en la Orden MAM/304/2002).

No se han tenido en cuenta los materiales que no superan 1m³ de aporte si no han sido considerados peligrosos, es decir que requieran un tratamiento especial:

A.1 Residuos Construcción y Demolición: Nivel I

A.1.1 Tierras y pétreos de la excavación

1. Tierras y pétreos de la excavación

17 05 04	Tierras y piedras distintas de las especificadas en el código 17 05 03
----------	--

A.2 Residuos Construcción y Demolición: Nivel II

A.2.1 Residuos de naturaleza no pétreo

1. Asfalto

17 03 01	Mezclas bituminosas que contienen alquitrán de hulla
17 03 02	Mezclas bituminosas distintas a las del código 17 03 01
17 03 03	Alquitrán de hulla y productos alquitranados

2. Maderas

17 02 01	Madera
----------	--------

3. Metales

17 04 05	Hierro y Acero
----------	----------------

4. Papel

20 01 01	Papel
----------	-------

5. Plástico

17 02 03	Plástico
----------	----------

6. Vidrio

17 02 02	Vidrio
----------	--------

7. Yeso

17 08 02	Materiales de construcción a partir de yeso distintos a los del código 17 08 01
----------	---

A.2.2 Residuos de naturaleza pétreo

1. Arena grava y otros áridos

01 04 09	Residuos de arena y arcillas
----------	------------------------------

2. Hormigón	
17 01 01	Hormigón
3. Ladrillos, azulejos y otros productos cerámicos	
17 01 03	Tejas y materiales cerámicos
17 01 07	Mezclas de hormigón, ladrillos, tejas y materiales cerámicos distintas de las especificadas en el código 17 01 06.
4. Piedras	
17 09 04	RCDs mezclados distintos a los de los códigos 17 09 01, 02 y 03

A.2.3 Residuos potencialmente peligrosos y otros

1. Basuras	
20 02 01	Residuos biodegradables
20 03 01	Mezcla de residuos municipales
2. Potencialmente peligrosos y otros	
17 01 06	Mezclas, o fracciones separadas, de hormigón, ladrillos, tejas y materiales cerámicos, que contienen sustancias peligrosas
17 06 04	Materiales de aislamientos distintos de los 17 06 01 y 03
15 02 02	Absorbentes, materiales de filtración (incluidos los filtros de aceite no especificados en otra categoría), trapos de limpieza y ropas protectoras contaminados por sustancias peligrosas
16 06 04	Pilas alcalinas (excepto las del código 16 06 03).
16 06 03	Pilas que contienen mercurio.
15 01 10	Envases que contienen restos de sustancias peligrosas o estén contaminados por ellas
08 01 11	Residuos de pintura y barniz que contienen disolventes orgánicos u otras sustancias peligrosas
14 06 03	Otros disolventes y mezclas de disolventes
07 07 01	Líquidos de limpieza
15 01 11	Envases metálicos, incluidos los recipientes a presión vacíos, que contienen una matriz porosa sólida peligrosa (por ejemplo, amianto)
13 07 03	Otros combustibles (incluidas mezclas)

Destino previsto de los RCDs

Destino previsto para los residuos no reutilizables ni valorizables -in situ- (indicando características y cantidad de cada tipo de residuos):

A.1 Residuos Construcción y Demolición: Nivel I

A.1.1 Tierras y pétreos de la excavación

1. Tierras y pétreos de la excavación				
Código MAM	Descripción	Tratamiento	Destino	Cantidad
17 05 04	Tierras y piedras distintas de las especificadas en el código 17 05 03	Sin tratamiento esp.	Restauración / Vertedero	4.785,00

A.2 Residuos Construcción y Demolición: Nivel II

A.2.1 Residuos de naturaleza no pétreo

1. Asfalto				
Código MAM	Descripción	Tratamiento	Destino	Cantidad
17 03 01	Mezclas bituminosas que contienen alquitrán de hulla	Depósito Tratamiento	Planta reciclaje RCD de	0,60
17 03 02	Mezclas bituminosas distintas a las del código 17 03 01	Reciclado	Planta reciclaje RCD de	59,02
17 03 03	Alquitrán de hulla y productos alquitranados	Depósito Tratamiento	Planta reciclaje RCD de	0,60

2. Maderas				
Código MAM	Descripción	Tratamiento	Destino	Cantidad
17 02 01	Madera	Reciclado	Gestor autorizado RNP	48,17

3. Metales				
Código MAM	Descripción	Tratamiento	Destino	Cantidad
17 04 05	Hierro y Acero	Reciclado	Gestor autorizado RNP	30,11

4. Papel				
Código MAM	Descripción	Tratamiento	Destino	Cantidad
20 01 01	Papel	Reciclado	Gestor autorizado RNP	3,61

5. Plástico				
Código MAM	Descripción	Tratamiento	Destino	Cantidad
17 02 03	Plástico	Reciclado	Gestor autorizado RNP	18,07

6. Vidrio				
Código MAM	Descripción	Tratamiento	Destino	Cantidad
17 02 02	Vidrio	Reciclado	Gestor autorizado RNP	6,02

7. Yeso				
Código MAM	Descripción	Tratamiento	Destino	Cantidad
17 08 02	Materiales de construcción a partir de yeso distintos a los del código 17 08 01	Reciclado	Gestor autorizado RNP	2,41

A.2.2 Residuos de naturaleza pétreo

1. Arena grava y otros áridos				
Código MAM	Descripción	Tratamiento	Destino	Cantidad
01 04 09	Residuos de arena y arcillas	Reciclado	Planta reciclaje RCD de	48,17

2. Hormigón				
Código MAM	Descripción	Tratamiento	Destino	Cantidad
17 01 01	Hormigón	Reciclado Vertedero	Planta reciclaje RCD de	144,52

3. Ladrillos, azulejos y otros productos cerámicos				
Código MAM	Descripción	Tratamiento	Destino	Cantidad

17 01 03	Tejas y materiales cerámicos	Reciclado	Planta de reciclaje RCD	487,76
17 01 07	Mezclas de hormigón, ladrillos, tejas y materiales cerámicos distintas de las especificadas en el código 17 01 06.	Reciclado / Vertedero	Planta de reciclaje RCD	162,59

4. Piedras				
Código MAM	Descripción	Tratamiento	Destino	Cantidad
17 09 04	RCDs mezclados distintos a los de los códigos 17 09 01, 02 y 03	Reciclado	Restauración / Vertedero	60,22

A.2.3 Residuos potencialmente peligrosos y otros

1. Basuras				
Código MAM	Descripción	Tratamiento	Destino	Cantidad
20 02 01	Residuos biodegradables	Reciclado / Vertedero	Planta de reciclaje RSU	29,51
20 03 01	Mezcla de residuos municipales	Reciclado / Vertedero	Planta de reciclaje RSU	54,80

2. Potencialmente peligrosos y otros				
Código MAM	Descripción	Tratamiento	Destino	Cantidad
17 01 06	Mezclas, o fracciones separadas, de hormigón, ladrillos, tejas y materiales cerámicos, que contienen sustancias peligrosas	Depósito Seguridad	Gestor autorizado RPs	0,48
17 06 04	Materiales de aislamientos distintos de los 17 06 01 y 03	Reciclado	Gestor autorizado RNPs	0,48
15 02 02	Absorbentes, materiales de filtración (incluidos los filtros de aceite no especificados en otra categoría), trapos de limpieza y ropas protectoras contaminados por sustancias peligrosas	Depósito Tratamiento	Gestor autorizado RPs	0,48
16 06 04	Pilas alcalinas (excepto las del código 16 06 03).	Depósito Tratamiento	Gestor autorizado RPs	0,48
16 06 03	Pilas que contienen mercurio.	Depósito Tratamiento	Gestor autorizado RPs	0,48
15 01 10	Envases que contienen restos de sustancias peligrosas o estén contaminados por ellas	Depósito Tratamiento	Gestor autorizado RPs	26,49
08 01 11	Residuos de pintura y barniz que contienen disolventes orgánicos u otras sustancias peligrosas	Depósito Tratamiento	Gestor autorizado RPs	9,63
14 06 03	Otros disolventes y mezclas de disolventes	Depósito Tratamiento	Gestor autorizado RPs	0,96
07 07 01	Líquidos de limpieza	Depósito Tratamiento	Gestor autorizado RPs	3,85
15 01 11	Envases metálicos, incluidos los recipientes a presión vacíos, que contienen una matriz porosa sólida peligrosa (por ejemplo, amianto)	Depósito Tratamiento	Gestor autorizado RPs	2,41
13 07 03	Otros combustibles (incluidas mezclas)	Depósito Tratamiento	Gestor autorizado RPs	2,41

Y para que conste como notificación, la relación de datos que figuran arriba, se firma la presente Acta, que sirve para poner en conocimiento de la D.F tales datos.

En.....a.....de.....de.2008

Fdo.: Por el Contratista

Vº. Bº. Por la Dirección Facultativa

, jueves, 03 de octubre de 2013

Índice

1. Datos generales de la obra	2
1.1. Datos identificación del proyecto y de la obra	2
1.1.1. Identificación de la Obra	2
1.1.2. Promotores	2
1.1.3. Autores del Proyecto	2
1.2. Clasificación y descripción de los residuos	2
1.3. Identificación de los residuos generados en la obra (según Orden MAM/304/2002)	6
2. Producción y Gestión de los Residuos de Construcción y Demolición de la obra	9
2.1. Estimación de la cantidad de residuos de construcción y demolición que se generará en la obra, en toneladas y metros cúbicos	9
2.2. Estimación de los pesos y volúmenes de los Residuos de Construcción y Demolición generados	10
2.3. Previsión de operaciones de reutilización en la misma obra o en emplazamientos externos	12
2.4. Destino previsto para los residuos no reutilizables ni valorizables -in situ- (indicando características y cantidad de cada tipo de residuos)	12
3. Medidas para la prevención de residuos en la obra	16
3.1. Gestión en la preparación de los residuos en la obra	16
3.2. Segregación en el origen	16
3.3. Reciclado y recuperación	16
3.4. Recepción y manipulación de materiales en la obra	17
3.5. Abastecimiento de residuos de construcción y demolición en el lugar de producción	17
3.6. Almacenamiento de materiales en la obra	17
4. Operaciones de reutilización, valorización o eliminación a que se destinan los residuos generados en la obra	19
5. Medidas para la separación de los residuos en obra	23
5.1. Medidas generales para la separación de los residuos en obra	23
5.2. Medidas específicas para la separación de los residuos en obra	23
5.2.1. Productos químicos	23
5.2.2. Amianto	27
5.2.3. Fracciones de Hormigón	32
5.2.4. Fracciones de Ladrillos, tejas, cerámicos	32
5.2.5. Fracciones de Metal	32
5.2.6. Fracciones de Madera	33
5.2.7. Fracciones de Vidrio	33
5.2.8. Fracciones de Plástico	34
5.2.9. Fracciones de Papel y Cartón	34
5.3. Escapes y fugas en los depósitos de almacenamiento	34
5.4. Accidentes durante el transporte de los residuos a vertedero	35
6. Prescripciones del pliego de prescripciones técnicas particulares del proyecto	36
6.1. En relación con el almacenamiento de los RCD	36
6.2. En relación con el manejo de los RCD	37
6.3. En relación con la separación de los RCD	38
6.4. Otras operaciones de Gestión de los Residuos de Construcción y Demolición dentro de la obra	40
7. Valoración del coste previsto de la Gestión de los Residuos de Construcción y	43

Demolición que formará parte del presupuesto del proyecto en capítulo independiente

7.1. Previsión de operaciones de valorización -in situ- de los residuos generados	43
7.2. Valoración del coste previsto de la Gestión correcta de los Residuos de Construcción y Demolición, y que forma parte del presupuesto del proyecto en capítulo aparte	43
8. Obras de demolición, rehabilitación, reparación y reforma	46
8.1. Inventario de los residuos peligrosos generados	46
9. Documentación acreditativa	47
9.1. Acreditación documental de que los Residuos de Construcción y Demolición producidos serán gestionados en obra	47

Prescripciones del pliego de prescripciones técnicas particulares del proyecto

**Conforme al RD 105/2008 de 1 de Febrero por el que se regula la producción y gestión de los
residuos de construcción y demolición.**

Pliego proyecto de renovación urbana Derechos Humanos Fase I de Laredo

Servicios Técnicos Municipales

3 de Octubre de 2013

1. Prescripciones técnicas particulares en relación con el almacenamiento de los RCD

Dada la naturaleza de los residuos generados en la obra, (clasificados conforme la lista europea de residuos publicada por Orden MAM/304/2002), se almacenarán o acopiarán los residuos en modo separado cuando se rebasen las siguientes cantidades:

Hormigón	160,00 T
Ladrillos, tejas, cerámicos	80,00 T
Metales	4,00 T
Madera	2,00 T
Vidrio	2,00 T
Plásticos	1,00 T
Papel y cartón	1,00 T

La separación prevista se hará del siguiente modo:

Código "LER" MAM/304/2002	Almacenamiento	Ubicación en obra
17 01 01 Hormigón 17 01 02 Ladrillos 17 01 03 Tejas y materiales cerámicos 17 08 02 Materiales de construcción a partir de yeso distintos de los especificados en el código 17 08 01.	Contenedor Mezclados	Según se especifica en los Planos que acompañan a este Estudio de Gestión de RCD
17 02 01 Madera	Acopio	Según se especifica en los Planos que acompañan a este Estudio de Gestión de RCD
17 02 02 Vidrio	Contenedor	Según se especifica en los Planos que acompañan a este Estudio de Gestión de RCD
17 02 03 Plástico 17 04 05 Hierro y Acero	Contenedor Mezclados	Según se especifica en los Planos que acompañan a este Estudio de Gestión de RCD
17 05 04 Tierra y piedras distintas de las especificadas en el código 17 05 03.	Acopio	Según se especifica en los Planos que acompañan a este Estudio de Gestión de RCD
17 06 04 Materiales de aislamiento distintos de los especificados en los códigos 17 06 01 y 17 06 03.	Contenedor	Según se especifica en los Planos que acompañan a este Estudio de Gestión de RCD
17 09 03 Otros residuos de construcción y demolición (incluidos los residuos	Contenedores especiales según instrucciones de los	Según se especifica en los Planos que acompañan a este Estudio de

mezclados) que contienen sustancias peligrosas.	fabricantes	Gestión de RCD.
---	--------------------	-----------------

1.2 Limpieza de zonas de almacenamiento y/o acopio de RCD de las obras y los alrededores

Es obligación del Contratista mantener limpias tanto el interior de las obras (en especial las zonas de almacenamiento y acopio de RCD) como de sus alrededores.

Esta limpieza incluye tanto escombros, vertidos, residuos, materiales sobrantes, etc. Igualmente deberá retirar las instalaciones provisionales que no sean necesarias, así como ejecutar todos los trabajos y adoptar las medidas que sean apropiadas para que la obra presente buen aspecto.

1.3 Acondicionamiento exterior y medioambiental

El acondicionamiento exterior permitirá que las obras realizadas sean respetuosas con el medio ambiente, con el habitat, evitando la contaminación, el abandono de residuos y la restitución de las especies vegetales y plantaciones de modo que garanticen la integración en el medio ambiente de las obras realizadas.

1.4 Limpieza y labores de fin de obra

Las operaciones de entrega de obra llevan consigo determinadas operaciones de retirada de residuos y escombros, ordenación de espacios, retirada de medios auxiliares y limpieza general.

Para la limpieza se deben usar las herramientas, máquinas y equipos adecuados a lo que se va a limpiar y que no generen más residuos.

Las operaciones de limpieza no provocarán ninguna degradación del medio ambiente por el uso de grasa, disolventes, pinturas o productos que puedan ser contaminantes.

Se deben retirar todos los restos de materiales, áridos, palets, escombros, etc. del mismo modo que los envases de los productos de limpieza utilizados.

La eliminación de estos residuos se hará siguiendo las mismas especificaciones de recogida de materiales y productos químicos tratadas, de manera que el impacto final sobre el medio ambiente sea mínimo.

2. Prescripciones técnicas particulares en relación con el manejo de los RCD

Para el manejo de los RCD en la obra, se tomarán las siguientes acciones y medidas que tratarán de influir en la seguridad y salud de los trabajadores y en la protección del medio ambiente:

- Se revisará el estado del material cuando se reciba un pedido, esto evitará problemas de devoluciones y pérdidas por roturas de envases o derrames, materias fuera de especificación, etc.
- Se reutilizarán bidones en usos internos, es más barato que comprar bidones nuevos y además se generan menos residuos.
- Se seguirán las especificaciones de almacenamiento, tratamiento y uso de los materiales y siguiendo las instrucciones del proveedor y fabricante, para evitar deterioros en el almacenamiento.
- Se mantendrán las zonas de transporte limpias, iluminadas y sin obstáculos para evitar derrames accidentales.
- Se mantendrán cerrados los contenedores de materias para evitar derrames en el transporte.
- En caso de fugas se realizarán informes en los que se analicen las causas, al objeto de tomar medidas preventivas.
- Se evitarán y en su defecto se recogerán los derrames de productos químicos y aceites con ayuda de absorbentes en lugar de diluir en agua, a fin de evitar vertidos.
- No se almacenarán sustancias incompatibles entre sí, para ello se exigirán a los productos que disponga de las fichas de seguridad de al objeto de ser consultadas las incompatibilidades. Por ejemplo, el ácido sulfúrico en presencia de amoníaco reacciona vigorosamente desprendiendo una gran cantidad de calor.
- Se establecerá en el Plan de Emergencia de la obra las actuaciones y las normas de seguridad y cómo actuar en caso de emergencia, además se colocará en lugar visible.
- Se colocarán sistemas de contención para derrames en tanques de almacenamiento, contenedores, etc., situándolos en áreas cerradas y de acceso restringido.
- Se controlarán constantemente los almacenes de sustancias peligrosas y se colocarán detectores necesarios, con el objeto de evitar fugas y derrames.

3. Prescripciones técnicas particulares en relación con la separación de los RCD

La gestión correcta de residuos en la obra sirve para evitar que se produzcan pérdidas debidas a derrames o contaminación de los materiales, para lo cual se trata de implantar sistemas y procedimientos adecuados que garanticen la correcta manipulación de las materias primas y los productos, para que no se conviertan en residuos, es decir para minimizar el volumen de residuos generados.

En este sentido, reviste una gran importancia el análisis frecuente de los diferentes residuos que se generan para poder determinar con precisión sus características, conocer las posibilidades de reciclaje o recuperación, y definir los procedimientos de gestión idóneos. La buena gestión se reflejará por:

- la implantación de un registro de los residuos generados
- la habilitación de una zona o zonas de almacenamiento limpia y ordenadas, con los sistemas precisos de recogida de derrames; todo ello según establece la legislación en materia de residuos.

Segregación en el origen

Es la práctica de minimización más simple y económica, y la que evidentemente se va a utilizar de modo generalizado en la obra, ya que puede emplearse con la mayor parte de los residuos generados y normalmente requiere cambios mínimos en los procesos.

Hay que considerar que la mezcla de dos tipos de residuos, uno de ellos peligroso, obliga a gestionar el volumen total como residuo peligroso. En consecuencia la mezcla de diferentes tipos de residuos dificulta y encarece cualquier intento de reciclaje o recuperación de los residuos y limita las opciones posteriores de su tratamiento.

Esta obra, como productora de este tipo de residuos está obligada, a entregarlos a un gestor de residuos o a participar en un acuerdo voluntario o convenio de colaboración que incluya estas operaciones:

- Como productor o poseedor de escombros sufragará los costes de gestión de los residuos generados.
- Hasta su retirada, se adquiere el compromiso de mantener los residuos en condiciones de higiene y seguridad mientras éstos se encuentren en la misma.
- Los productos de un residuo susceptible de ser reciclado o de valorización deberá destinarlos a estos fines, evitando su eliminación en todos los casos que sea posible.
- En la obra está prohibido el abandono, vertido o eliminación incontrolada de residuos y toda mezcla o dilución de estos que dificulte su gestión.
- Por último se adquiere el compromiso de segregar todos los residuos que sea posible, con el fin de no generar más residuos de los necesarios o convertir en peligrosos los residuos que no lo son al mezclarlos.

Reciclado y recuperación

Una alternativa óptima de gestión consiste en aprovechar los residuos generados (por ejemplo las tierras excavadas de la obra), reciclándolas en la misma obra (rellenos, explanaciones o pactos en préstamo) o en otra obra.

Esta técnica en la obra reduce los costes de eliminación, reduce las materias primas y proporciona ingresos por la venta de este tipo de residuos.

La eficacia dependerá de la capacidad de segregación de los residuos recuperables de otros residuos del proceso, lo que asegurará que el residuo no esté contaminado y que la concentración del material recuperable sea máxima.

1.2 Certificación de empresas autorizadas:

La segregación, tratamiento y gestión de residuos se realizará mediante el tratamiento correspondiente por parte de "Empresas homologadas", y se realizará mediante contenedores o sacos industriales que cumplirán las especificaciones normativas vigentes.

1.3 Certificación de los medios empleados:

Será obligación del contratista proporcionar a la Dirección Facultativa de la obra y a la Propiedad, de los "Certificados de los contenedores empleados" así como de los puntos de vertido final, ambos emitidos por entidades autorizadas y homologadas.

4. Prescripciones técnicas particulares en relación con otras operaciones de gestión de los residuos de construcción y demolición dentro de la obra no contempladas anteriormente

Con relación a la Demolición:

- Como norma general, se procurará actuar retirando los elementos contaminados y/o peligrosos tan pronto como sea posible, así como los elementos a conservar o que son valiosos (tejas, defensas, mármoles, etc.).
- Seguidamente se actuará desmontando aquellas partes accesibles de las instalaciones, carpinterías y demás elementos que lo permitan.

Con relación a los depósitos y envases de RCD:

- El depósito temporal de los escombros, se realizará (según requerimientos de la obra) en sacos industriales iguales o inferiores a 1m³, y/o en contenedores metálicos específicos conforme a las ordenanzas municipales. Dicho depósito en acopios, también deberá estar en lugares debidamente señalizados y segregados del resto de residuos.
- El depósito temporal para RCD valorizables (maderas, plásticos, metales, etc.) que se realice en contenedores o acopios, se deberá señalar y segregar del resto de residuos de un modo adecuado.
- Los contenedores de los RCD en general, deberán estar pintados en colores visibles, especialmente durante la noche, y contar con una banda de material reflectante de al menos 15cm a lo largo de todo su perímetro.
- En los contenedores y envases de RCD deberá figurar la siguiente información: Razón social, CIF, teléfono del titular del contenedor / envase y cualquier otra identificación exigida por la normativa. Esta información también se extiende a los sacos industriales y otros medios de contención y almacenaje de residuos.

Con relación a los residuos:

- Los residuos de Amianto (aislamientos, placas, bajantes, pinturas, etc.) deberán tener el tratamiento especificado por el RD 393/2006 y demás normativa que le sea de aplicación.
- Los residuos químicos deberán hacerse en envases debidamente etiquetados y protegidos para evitar su vertido o derrame incontrolado.
- Los residuos de carácter urbano generados en las obras (restos de comidas, envases, etc.) serán gestionados acorde con la legislación y autoridad municipal correspondiente.
- Los restos del lavado de canaletas y/o cubas de hormigón serán tratadas como escombros de obra.
- Se evitará en todo momento la contaminación con productos tóxicos o peligrosos de los plásticos y restos de madera para su adecuada segregación, así como la contaminación de los acopios o contenedores de escombros con componentes peligrosos.
- Se adoptarán las medidas necesarias para evitar el depósito de residuos ajenos a la obra. Para ello los contenedores estarán localizados en el interior de la obra siendo solo accesible al personal de la misma, o en su defecto si no permanecen en el interior de la obra deberán permanecer cerrados, o cubiertos al menos, fuera del horario de trabajo.
- Las tierras superficiales que pueden tener un uso posterior para jardinería o recuperación de los suelos degradados será retirada y almacenada durante el menor tiempo posible en caballones de altura no superior a 2 metros. Se evitará la humedad excesiva, la manipulación y la contaminación con otros materiales.

Con relación a la gestión documental:

- En general la gestión tanto documental como operativa de los residuos peligrosos que se hallen en la obra (pararrayos radiactivos, depósitos de productos químicos, etc.) se regirán conforme a la legislación nacional y autonómica vigente y a los requisitos de las ordenanzas municipales.
- Se deberá asegurar en la contratación de la gestión de los RCDs que el destino final (planta de reciclaje, vertedero, cantera, incineradora, etc.) son centros con la autorización correspondiente, así mismo se deberá contratar sólo transportistas o gestores autorizados. para ello se deberá justificar documentalmente y disponer de dicha documentación en obra.
- Se llevará a cabo un control documental en el que quedarán reflejados los avales de retirada y entrega final de cada transporte de residuos.

Con relación al personal de obra

- El personal de la obra dispondrá de recursos, medios técnicos y procedimientos para la separación de cada tipo de RCD, y serán informados debidamente para actuar en consecuencia.

Con relación a las Ordenanzas Municipales

- Se atenderán a los criterios municipales establecidos (ordenanzas, condiciones de licencia de obras, etc.), especialmente si obligan a la separación en origen de determinadas materias objeto de reciclaje o deposición. En este último caso se deberá asegurar por parte del contratista realizar una evaluación económica de las condiciones en las que es viable esta operación, tanto por las posibilidades reales de ejecutarla como por disponer de plantas de reciclaje o gestores de RCD adecuados.

1.2 Condiciones de carácter específico para los RCD de la obra:

1.2.1 Productos químicos

El almacenamiento de productos químicos se trata en el **RD 379/2001** Reglamento de almacenamiento de productos químicos y sus instrucciones técnicas complementarias.

Se seguirán las prescripciones establecidas en dicho reglamento, así como las medidas preventivas del mismo.

La utilización de los productos químicos en la obra deben estar etiquetados y sus suministradores deben proporcionar las fichas de seguridad, que permiten tomar acciones frente a accidentes de diversa naturaleza, pero también frente al almacenamiento, eliminación y vertido residual de los mismos.

Es el **RD 363/1995** Notificación de sustancias nuevas clasificación, envasado y etiquetado de sustancias peligrosas, el que regula el estos conceptos.

La etiqueta identifica el producto y al responsable de su comercialización, así como, aporta información sobre los riesgos que presenta, las condiciones para su correcta manipulación y eliminación, etc.

1.2.2 Amianto

Las operaciones de desamiantado o manipulación de elementos a base de amianto (bajantes, canalones, depósitos, aislamientos, pinturas, placas de cubiertas, divisorias, etc...) deberá realizarse conforme al **RD 396/2006** y la

"Guía de buenas prácticas para prevenir o minimizar los riesgos del amianto en los trabajos en los que esté presente (o pueda estarlo), destinada a empresarios, trabajadores e inspectores de trabajo Publicada por el Comité de altos responsables de la inspección de trabajo (SLIC)", por la COMISIÓN EUROPEA.

Se exigirá en la obra un Plan de trabajo, cuyo contenido deberá adecuarse a las exigencias

normativas establecidas por el RD 396/2006.

1.2.3 Fracciones de hormigón

En base al artículo 5.5 del RD 105/2008, los residuos de hormigón deberán separarse en fracciones, cuando la cantidad prevista de generación para el total de la obra supere la cantidad de 160,00 T.

1.2.4 Fracciones de ladrillos, tejas, cerámicos, etc

En base al artículo 5.5 del RD 105/2008, los residuos de ladrillos, tejas, cerámicas, etc.. deberán separarse en fracciones, cuando la cantidad prevista de generación para el total de la obra supere la cantidad de 80,00 T.

1.2.5 Fracciones de metal

En base al artículo 5.5 del RD 105/2008, los residuos de metal deberán separarse en fracciones, cuando la cantidad prevista de generación para el total de la obra supere la cantidad de 4,00 T.

1.2.6 Fracciones de madera

En base al artículo 5.5 del RD 105/2008, los residuos de madera deberán separarse en fracciones, cuando la cantidad prevista de generación para el total de la obra supere la cantidad de 2,00 T. Los contenedores o sacos industriales empleados cumplirán las especificaciones establecidas a tal fin por la normativa vigente.

1.2.7 Fracciones de Vidrio

En base al artículo 5.5 del RD 105/2008, los residuos de vidrio deberán separarse en fracciones, cuando la cantidad prevista de generación para el total de la obra supere la cantidad de 2,00 T.

1.2.8 Fracciones de Plástico

En base al artículo 5.5 del RD 105/2008, los residuos de plástico deberán separarse en fracciones, cuando la cantidad prevista de generación para el total de la obra supere la cantidad de 1,00 T.

1.2.9 Fracciones de papel y cartón

En base al artículo 5.5 del RD 105/2008, los residuos de papel y cartón deberán separarse en fracciones, cuando la cantidad prevista de generación para el total de la obra supere la cantidad de 1,00 T.

1.2.10 Dirección facultativa

En cualquier caso, la Dirección de Obra será siempre la responsable de tomar la última decisión y de su justificación ante las autoridades locales o autonómicas pertinentes, de los asuntos relacionados con la Gestión de Residuos de Construcción y Demolición.

Laredo (Cantabria), 3 de Octubre de 2013

Fdo. Servicios Técnicos Municipales

Índice general

<i>1. Prescripciones técnicas particulares en relación con el almacenamiento de los RCD</i>	<i>2</i>
<i>2. Prescripciones técnicas particulares en relación con el manejo de los RCD</i>	<i>4</i>
<i>3. Prescripciones técnicas particulares en relación con la separación de los RCD</i>	<i>5</i>
<i>4. Prescripciones técnicas particulares en relación con otras operaciones de gestión de los residuos de construcción y demolición dentro de la obra no contempladas anteriormente</i>	<i>7</i>
<i>Índice general</i>	<i>11</i>